

## Sindicato quer abertura de CP para apurar danos em escolas de Paulínia

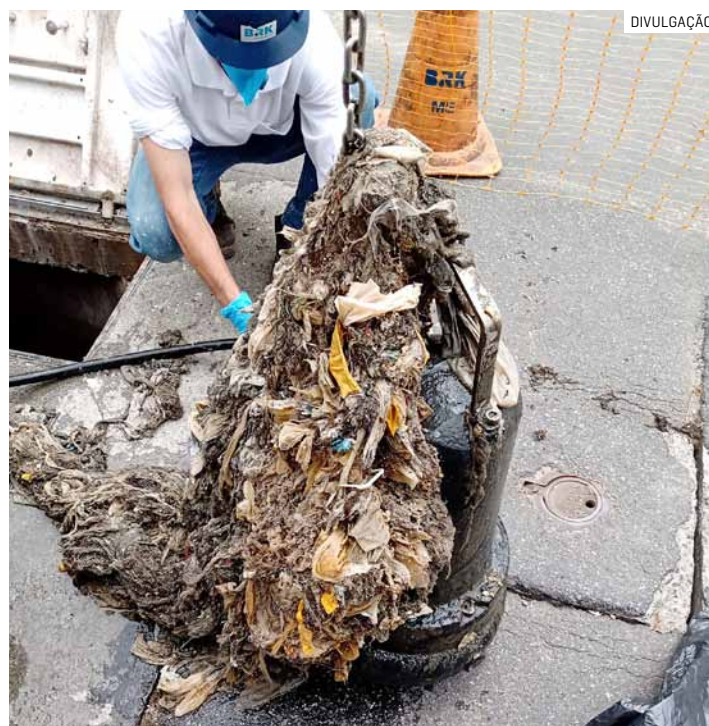

O STSPMP (Sindicato dos Trabalhadores do Serviço Público Municipal de Paulínia) protocolou, no dia 15 de outubro, um pedido formal à Câmara de Vereadores de Paulínia para a abertura de uma Comissão que apure a situação precária das unidades escolares da cidade. O documento foi entregue ao presidente da Casa, vereador Edilsinho Rodrigues (Solidariedade), e reforça uma luta antiga pela segurança dos trabalhadores e estudantes. **PÁGINA 04**

## Municípios descartam mais de 116 toneladas de lixo nas redes de esgoto



Resíduos descartados indevidamente entopem tubulações

Por ano, 116,5 toneladas de lixo doméstico são descartadas de modo irregular no sistema de esgoto sanitário da região (Sumaré, Nova Odessa, Hortolândia, Monte Mor e Paulínia) e atrapalham o funcionamento da rede coletora. O levantamento foi realizado pelas empresas responsáveis pelo serviço de saneamento, nos cinco municípios, a pedido do **Tribuna Liberal**. Sacola plástica, fralda descartável, e absorventes são os tipos de resíduos mais encontrados nas tubulações de esgoto, segundo as companhias de saneamento. **PÁGINA 07**

# Mais de 128 mil escolhem neste domingo novo prefeito de Sumaré

Realizado pela primeira vez na história da cidade, segundo turno traz eleitores novamente às urnas para votar **PÁGINA 03**

### ENTRADA MAIOR

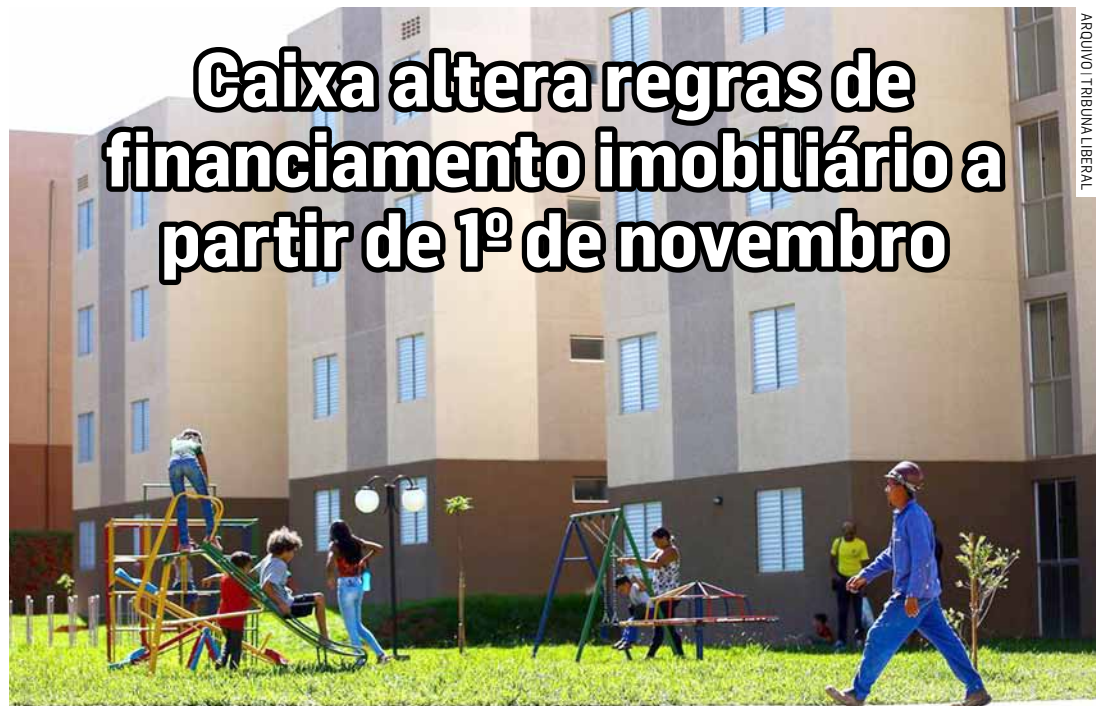

## Caixa altera regras de financiamento imobiliário a partir de 1º de novembro

A Caixa Econômica Federal anunciou, para 1º de novembro, mudanças significativas nas condições de financiamento para imóveis, aumentando o valor mínimo de entrada do percentual financiável dos imóveis adquiridos pelo SBPE (Sistema Brasileiro de Poupança e Empréstimo), que utiliza recursos da caderneta de poupança. As alterações visam ajustar a política de crédito habitacional do banco. **PÁGINA 06**

### REQUERIMENTO



## Ana Perugini pede informações sobre número de policiais em Hortolândia

A deputada estadual Ana Perugini (PT) pediu informações ao Governo do Estado sobre o número de policiais civis e militares e o total de viaturas disponíveis para a atuação das corporações em Hortolândia. O pedido foi feito no último dia 3, por meio de requerimento protocolado na SSP-SP (Secretaria Estadual de Segurança Pública de São Paulo, com base na Lei de Acesso à Informação. **PÁGINA 05**

## TCE FISCALIZA TRANSPORTE DE MONTE MOR E PEDE EXPLICAÇÕES **PÁG. 08**

### GERAÇÃO DE RENDA

## 'Cozinhamento' de Nova Odessa promove em novembro curso gratuito de produção de pães de mel

Quem estiver fora de sua cidade cadastrada como domicílio eleitoral poderá justificar a ausência às urnas no segundo turno do pleito municipal, que ocorre neste domingo (27). É possível fazer a justificativa pelo e-Título durante o horário de votação, das 8h às 17h, ou

presencialmente, nas 18 cidades do Estado que terão eleição. Também serão montadas mesas receptoras de justificativa em 39 municípios que têm mais de cem mil eleitores, conforme a portaria do TRE-SP (Tribunal Regional Eleitoral de São Paulo). **PÁGINA 12**

### DAS 8H ÀS 17H

## Cidades da RMC terão mesa para justificativa **PÁG. 12**

**TEMOS VAGAS! DE EMPREGO!**

Buscando novas oportunidades? Confira na **página 04** mais de **vinte vagas** em aberto!

**GRUPO A EXECUTIVA** 50 ANOS

A AEAS TRABALHANDO COM OS PILARES DA **EDUCAÇÃO, TECNOLOGIA E INOVAÇÃO**

PARA TRANSFORMAR NOSSA CIDADE E CONSTRUIR UM FUTURO MELHOR.

**mutua CONFEA CREA-SP**

**AEAS** ASSOCIAÇÃO DE ENGENHEIROS E ARQUITETOS DE SUMARÉ

## Clima Região



Sol com muitas nuvens durante o dia e períodos de céu nublado. Noite com muitas nuvens.

## TEMPERATURA

Mínima 18° • Máxima 28°

## Loterias



## MEGA-SENA

Concurso 2789

5ª feira, 24 de Outubro de 2024

03 17 18 19 20 55

## LOTOFÁCIL

Concurso 3228

5ª feira, 24 de Outubro de 2024

04 05 06 07 08  
09 10 11 12 16  
19 20 21 23 25

## QUINA

Concurso 6566

5ª feira, 24 de Outubro de 2024

31 34 53 65 78

## LOTOMANIA

Concurso 2690

4ª feira, 23 de Outubro de 2024

09 12 16 17 31  
34 38 39 51 53  
56 65 71 79 80  
84 90 95 96 98

## DUPLA SENA

Concurso 2731

4ª feira, 23 de Outubro de 2024

## 1º SORTEIO

02 05 07 19 29 47

## 2º SORTEIO

09 24 31 32 36 39

## Telefones úteis



## SUMARÉ

BRK Ambiental.....	0800 771-0001
Bombeiros.....	193
Delegacia de Polícia.....	3873-1518
UPA Macarenko.....	3903-1455
Prefeitura Municipal.....	3399-5100
Seminário.....	3399-5700
Câmara Municipal.....	3883-8810
Fórum.....	3873-2811
Delegacia da Mulher.....	3873-3493
Ciretran.....	3883-7100
Guarda Municipal.....	3873-2656
Polícia Militar.....	190 / 3873-1918
Conselho Tutelar.....	3828-7893
Procon.....	3873-1071
Hospital Regional.....	3828-4727
Rodoviária.....	3873-2026
Cartório de Registro Civil.....	3828-1739
Iluminação Pública.....	156

## HORTOLÂNDIA

Sabesp.....	3865-1091
Bombeiros.....	193 / 3236-3733
Delegacia de Polícia.....	3865-2517
Prefeitura Municipal.....	3965-1400
Câmara Municipal.....	3897-9900
Ciretran.....	3897-6022
Guarda Municipal.....	3809-8000
Polícia Militar.....	190 / 3897-6033
1º Distrito Policial.....	3887-1701
2º Distrito Policial.....	3909-9003
Conselho Tutelar.....	3865-3287
Procon.....	3809-2289
Defesa Civil.....	3897-9852
Maternidade.....	3809-5100
Emergência.....	192 / 3897-5944
Zoonozes (CCZ).....	3897-5974

## CHARGE



## A ciranda da crise brasileira

**Samuel Hanan** é engenheiro com especialização nas áreas de macroeconomia, administração de empresas e finanças, empresário, e foi vice-governador do Amazonas (1999-2002). Autor dos livros "Brasil, um país à deriva" e "Caminhos para um país sem rumo"

Nós brasileiros, temos uma expressão popular bem peculiar, muito usada quando queremos nos referir a uma situação em que se busca algo com bastante esforço sem, entretanto, alcançar resultado algum: "É o cachorro correndo atrás do próprio rabo".



Ela cabe perfeitamente para ilustrar a atual situação do país, em um momento em que uma série de medidas são tomadas - a mais barulhenta delas é a reforma tributária, em fase de regulamentação no Congresso Nacional - sem resultados efetivos até agora, mesmo passados 18 meses do início do novo governo.

O país vem olhando muito para a busca de soluções sem tentar enxergar prioritariamente as causas da situação. O governo tem resistido a entender que o foco da crise está no gigantismo do Estado brasileiro e no desequilíbrio das contas internas. A máquina administrativa não para de crescer e de há muito as despesas primárias são maiores que as receitas.

A primeira consequência, inafastável, é que o déficit público só faz aumentar. Dobrou de tamanho em 2023, fechando o ano em R\$ 967 bilhões, ante R\$ 480 bilhões registrados em 2022. Mais déficit público significa mais dívida pública, que já compromete de 77% a 79% do Produto Interno Bruto (PIB) nacional, somando cerca de R\$ 9 trilhões.

Com o aumento da dívida, sobem também os juros que o país tem de pagar ao mercado financeiro. E isso eleva a dívida pública. Vai-se, desta forma, alimentando o círculo vicioso porque se a dívida pública cresce, fica maior a taxa de risco do país, o que afasta os investidores externos e provoca aumento no spread/taxa de juros.

Com tudo isso, fica menor o volume de recursos disponíveis para prestação de serviços essenciais à população - saúde, educação, habitação, saneamento e segurança, principalmente. Tais serviços vão se precarizando e ficam cada vez menos universais, criando frustração na população, que confiou nas promessas de campanha.

A crise perdura há mais de 25 anos e tem várias origens, menos uma: a falta de recursos financeiros. Basta ver que os governos pós Constituição Federal de 1988 vêm dispendo de 32% a 34% do PIB (arrecadação tributária mais de 8% a 9% do PIB a título de déficit público financiado pelo caríssimo endividamento público).

Entre as várias causas dessa situação há algumas muito evidentes, que coincidem com o pensamento de grande parte da população, a começar pela falta de um Plano de Metas acompanhado de avaliação periódica e transparente para fiscalização do eleitor.

Somam-se a isso a tolerância à corrupção endêmica e a priorização da manutenção - e ampliação, sempre que possível - da fantástica fábrica de privilégios em benefício dos donos do poder, com a certeza de que governar é retirar direitos da população a fim de propiciar recursos para financiar a situação muito confortável de poucos.

Além disso, temos a prática constante de escamotear a verdade, escondendo-a atrás da falta de transparência dos atos do governo, optando-se pela permanente venda de promessas que sabidamente não serão cumpridas, transformando-se em meras ilusões.

Como se fosse coisa normal, cerca de R\$ 1 trilhão está sendo subtraído anualmente dos serviços públicos da saúde, educação, segurança pública, habitação e programas sociais.

Um bom exemplo de como a coisa pública não é levada a sério, mesmo nos

setores mais sensíveis à sociedade, é o Plano Nacional de Educação, criado pela Lei nº 13.005, de 2014, com 20 metas nunca cumpridas na integralidade e agora substituídas pelo novo PNE de 2024. A meta 6 original previa que até 2016 seria oferecido ensino em tempo integral em pelo menos 50% das escolas públicas, mas o Censo mostrou que em 2022 apenas 6,9% das escolas contavam com esse avanço. Outro caso: a meta 20 previa ampliar o investimento público em educação pública de forma a atingir, no mínimo, 7% do PIB até 2019 e 10% do PIB em 2024. Mera ilusão: em 2023, o investimento em educação não passou de 5,5% do PIB, ficando, portanto, muito aquém da meta.

A ciranda da crise segue girando e, diante do desgaste, o governo opta por criar narrativas, apontando vilões como os responsáveis pelos maus resultados, reeditando o discurso de heranças malditas, sem jamais realizar um mea-culpa. Parece haver uma necessidade incontrolável de seguir vendendo ilusões e, com isso, se acentua o distanciamento da verdade.

É sempre possível, no entanto, transformar o círculo vicioso em virtuoso. Possível e necessário, para que o país não siga patinando e reencontre o caminho do desenvolvimento porque só assim a população poderá resgatar a esperança de uma vida mais digna.

O ponto de inflexão, sem dúvida, é garantir mais transparência. É fundamental trabalhar com a verdade, enterrando-se de vez a prática de criação de narrativas que ao final se revelarão estéreis com a evolução dos fatos.

O Brasil reclama também um compromisso firme e inadiável de combate à corrupção, mal que nunca deixou de existir no país, deixando um rastro de enormes prejuízos aos cofres públicos. Sem o seu combate sério e efetivo, sempre reinará a impunidade e permanecerá a sensação de que o crime compensa, em uma perigosa sinalização às novas gerações, afastando da boa política as pessoas de bem. Porém, meros discursos não bastam. São necessárias mudanças legislativas para tornar imprescritíveis os crimes cometidos contra a administração pública, impor maior rigor à Lei da Ficha Limpa, e reduzir drasticamente o número de pessoas com foro por prerrogativa de função.

Estima-se que a corrupção consuma entre 2% e 2,5% do Produto Interno Bruto (PIB) brasileiro. Embora o desejável fosse reduzir a perto de zero, admitindo-se realisticamente a redução pela metade, o Brasil teria uma economia de R\$ 150 bilhões/ano em recursos públicos que hoje escoam pelo ralo. Apesar disso, há cerca de dois anos não se vê atuação nesse sentido. Os esforços da Polícia Federal parecem estar concentrados apenas na questão da venda de joias pelo ex-presidente e na apuração dos lamentáveis episódios de 8 de janeiro de 2023 em Brasília.

O Brasil atual e os desafios impostos à estabilidade política, econômica e social

**Guilherme Wisnik**

Professor na Faculdade de Arquitetura e Urbanismo da USP. Crítico de arte e arquitetura, é autor de livros como Lucio Costa (2001), Caetano Veloso (2005), Estado crítico (2009), Espaço em obra (2018) e Dentro do nevoeiro (2018) / Jornal da USP

É difícil fechar ou fazer um balanço nesta última coluna de 2023. Temos um ano em que se conseguiu, por muito esforço, retomar um caminho democrático no Brasil, mas que ainda está muito a perigo. Como nós sabemos, a situação é muito instável no mundo, com dados muito alarmantes. Há poucos dias a capa do UOL tinha como chamada o dado de que a população de rua no Brasil cresceu dez vezes nos últimos dez anos; esse é um dado muito preocupante e assustador. Ao mesmo tempo, nós temos no planeta uma população de quase 8 bilhões de pessoas, numa perspectiva de crescimento sempre exponencial, com uma forma de vida que é baseada absolutamente no consumo. Isso quer dizer esgotamento dos recursos, uso da natureza e do planeta para o bem próprio, sem quaisquer outros valores ou perspectivas de modos de vida hegemônicos que não sejam esses, os do capitalismo e do consumo desenfreado, isso tudo é o que precisa ser revisto.

Ao mesmo tempo, teremos eleição para prefeito em São Paulo no ano que vem e acho que essa é uma agenda muito importante: pensar como é que um programa voltado ao bem público, ao papel do Estado e à ideia de regulação em favor do coletivo possa prosperar num ambiente muito baseado no empreendedorismo individual, que nasceu cada vez mais da dissolução ou do derretimento das perspectivas de solidariedade coletiva, das estruturas sindicais, da proteção do trabalho, da ideia de representação coletiva e luta pelos direitos não atomizados. Esse é um momento muito crítico que, como a gente está vendo, está sendo muito favorecido aos extremismos e à direita.

O mundo está vivendo uma guinada autoritária, inclusive, sobretudo nos Estados Unidos, mas também na Europa, diferentemente do que acontecia nos anos 1960, que era mais na América Latina. Mas nós temos dinâmicas muito singulares, que têm a ver com a nossa história de escravidão e a perpetuação dessa violência da escravidão nas estruturas patriarcalistas da nossa sociedade, com a confusão entre o público e o privado e a preponderância cada vez maior das milícias crescendo por dentro das estruturas do tráfico de drogas. E essas milícias funcionando como uma estrutura paralela ao Estado e agindo inclusive cada vez mais de forma semiformal, por exemplo, no mercado imobiliário, crescendo os ramos da milícia para todos os setores da sociedade, funcionando como um dreno para o dinheiro, inclusive internacional, que muitas vezes chega no Brasil e é lavado através dessas estruturas, e, em consonância, em grande medida - sem querer demonizar a igreja evangélica -, mas em consonância com o ideal pentecostal do valor individual, do empreendedorismo e da dissolução dos valores públicos.



# Ao menos 128,7 mil eleitores devem comparecer às urnas neste domingo e escolher o futuro prefeito de Sumaré

Município tem mais de 203 mil eleitores aptos a votar, mas abstenção totalizou mais de 50 mil pessoas no primeiro turno; candidatos realizaram semana de intensa polarização nas redes sociais

Da Redação • SUMARÉ  
tribunaliberal@tribunaliberal.com.br

Neste domingo (27), ao menos 128,7 mil eleitores de Sumaré devem comparecer às urnas para escolher o próximo prefeito da cidade. No primeiro turno, realizado em 6 de outubro, a cidade registrou um total de 147.191 votos válidos, mas desse montante, 8.889 eleitores votaram em branco, representando 6,04% do total, e 9.558 anularam o voto, equivalendo a 6,49%. Descontando os votos nulos e brancos, 128.744 eleitores de Sumaré escolheram um dos cinco candidatos que disputaram o cargo de prefeito no primeiro turno.

Agora, o segundo turno é disputado entre Henrique do Paraíso (Republicanos) e Willian Souza (PT), que foram os mais votados. Henrique do Paraíso obteve 57.171 votos, o que representa 44,41%

dos votos válidos, enquanto Willian Souza recebeu 40.550 votos, 31,50% dos válidos. Segundo dados do Tribunal Superior Eleitoral (TSE), Sumaré tem pouco mais de 203 mil eleitores aptos a votar nas eleições deste domingo.

Uma vez confirmada a manutenção dos votos dos eleitores que preferiram escolher candidatos em detrimento de se abster, anular ou votar em branco, pelo menos 128.744 eleitores são esperados nas urnas para indicar o nome de Henrique ou Willian. O número de eleitores votantes, contudo, também pode aumentar diante da polarização intensa observada na semana decisiva do pleito nas redes sociais, entre o candidato da direita, Henrique, e o candidato da esquerda, Willian.

Henrique do Paraíso, de 39 anos, é empresário, casado, possui ensino superior incompleto e de-



Hora da verdade: eleitores escolhem neste domingo entre Henrique e Willian quem vai governar Sumaré



FOTOS: DIVULGAÇÃO

clarou um patrimônio de R\$ 176.596,44. Ele tem como candidato a vice-prefeito André da Farmácia (MDB), de 34 anos. A chapa de Henrique faz parte da coligação "Sumaré para Todos", composta pelos partidos Republicanos, PL, Solidariedade, MDB, PMB,

Agir, DC e Podemos.

Do outro lado, Willian Souza, de 37 anos, é vereador, também casado, possui ensino superior completo e declarou um patrimônio de R\$ 243.500. Seu candidato a vice-prefeito é Décio Marmirolli (União Brasil), de 71 anos. Willian

integra a coligação "Unidos por Sumaré", formada pelos partidos PT, PCdoB, PV, União, PDT, PSB, Avante e PRD.

Logo após o resultado do primeiro turno, os dois candidatos intensificaram suas campanhas para conquistar os eleitores que não

votaram neles inicialmente, além de tentar reduzir a taxa de abstenção, que foi de mais de 50 mil votos.

O segundo turno será decisivo para o futuro de Sumaré, já que o novo prefeito será escolhido neste domingo nas urnas para os próximos quatro anos.



## Reduzindo custos das pequenas e médias empresas

Dr Zero Cost

Email: drzerocost@gmail.com  
Blog: www.drzerocost.com.br

### Da porteira para fora (388) O Conselho de Adm. e a IA.

Um fulano proprietário de uma lanchonete e ferrenho torcedor do Corinthians decide colocar uma placa ostensiva no seu boteco: "Aqui não atendemos palmeirenses".

Esse fulano possui um negócio e a expectativa que esse negócio cresça, então, ele deve ter em mente o objetivo do negócio e as consequências práticas de como sua empresa soluciona problemas. Se ele não vender aos palmeirenses prejudicará o resultado da empresa, ter uma diretriz inicial desde a fundação é fundamental.

Portanto, o empreendedor deve ter sua cabeça orientada para resolver soluções de forma efetiva, eficiente e eficaz. O empreendedor sabe que verdades absolutas são questionáveis e tudo está em construção. Lacrar, deixar de vender para palmeirenses é uma política do negócio que deve ser muito bem analisada não somente diante de uma visão de curto prazo.

E, se, em vez de um empreendedor de boteco nos deparássemos com o presidente do Brasil que em tese deve defender o interesse do país, vender os "sanduíches" produzidos aqui. Esse mesmo presidente pode se ver numa mesa com parceiros que reúne nada mais nada menos que Egito, Etiópia, Rússia, China, Irã e Venezuela. E, aí, deve vender? Ou vende para um e não vende para o outro?

Será que uma só mente dará conta de se posicionar nesse novo mundo caótico, ou irá exigir a presença de um Conselho de Administração? E, se tivermos um Conselho de Administração, sabemos que os próprios conselheiros são limitados, então, se fará necessário a figura digital de uma Inteligência Artificial - I.A.? Acreditamos que sim.

Um Conselho de Administração + I.A. basta para instruir o presidente do executivo? A I.A. precisa ser responsabilmente

implantada, ela não poderá discriminar "palmeirenses", além disso ela deve considerar não somente os palmeirenses, mas todas as outras demais torcidas, executar em milissegundos uma análise holística e oferecer a maior probabilidade para a direção mais assertiva. E, onde entram os conselheiros?

Esses devem estar antenados, saber o que podem e o que não devem assumir diante do país ou da organização que representam, pois há riscos e benefícios. Muitas vezes os riscos podem não ser suportáveis no futuro. Por exemplo, se os Conselheiros + I.A. indicarem o caminho para que o presidente coloque os dois pés na canoa dos BRICS não terá outro pé para a canoa americanista.

Analisando um futuro não muito distante, é possível acreditar que não haverá conflito entre os americanos do Norte e a Ásia (China)? Sim. Quando? Desde que o maior dos asiáticos sucumba ou os americanos do Norte sucumbam. Para não haver conflitos um dos dois deve sucumbir. É possível que o panda-gigante adormeça? Difícil, mas não impossível. O que o panda deve fazer para mitigar os riscos de hibernar? Criar as maiores e mais fortes alianças com parceiros. E, a águia-de-cabeça-branca? A mesma estratégia.

Então, concluímos que o Conselho de Administração deverá instruir a I.A. sobre a visão de longo prazo do boteco. Lembrando que I.A.s. operam com algoritmos e esses apresentam falhas.

Após o Conselho de Administração parametrizar a I.A. ela apontará os locais ou segmentos onde os recursos aportados serão aproveitados mais eficazmente, e o executivo estará ali para executar a missão agregando valor ao negócio. No entan-

to, somos humanos, as divergências continuam lá? O que fazer?

- Os participantes das negociação não podem deixar que divergências evoluam para conflitos.

- Antes de sentar-se à mesa de negociação é preciso ter claro os pontos em comum dos participantes da mesa. Os negociantes devem enfatizar os objetivos compartilhados e os valores que os unem.

- Navegar é preciso, viver não é preciso, será preciso flexibilizar palmo a palmo. Rigidez e intransigência fazem parte de conflitos e isso é tudo que não queremos.

- Os compromissos, se assumidos, irão representar diferentes visões, mas todos devem compartilhar a linha condutora da decisão, mesmo que cada um enxergue a sua missão por ângulos diferentes (e, isso irá ocorrer).

- Os papéis devem estar claros, o que cada um irá fazer, o que pode e o que não pode ser feito, sobreposições de iniciativas criarão ruídos e irão gerar calor.

- Os participantes da mesa devem se respeitar, respeitar suas qualidades, respeitar suas especialidades e evitar interferências desnecessárias.

- AA - Acordo Atingido? Se, sim. Documentação escrita e assinadas para evitar mal-entendidos e garantir que todos estejam cientes dos planos e metas acordadas.

- Podemos ter conflitos de interesses? Sim. Então, antes que eles brotem e ganhem proporções emocionais um acordo apartado pode e deve definir mecanismos para resolução de conflitos e definir processos de tomada de decisão.

- A bandeira do dono do boteco e do presidente do Brasil deverá ser: Profissionalismo independentemente de quanto as labaredas estejam altas.

## LUTA ANTIGA

# Sindicato quer abertura de Comissão Processante para apurar problemas estruturais nas escolas de Paulínia

Entidade cobra segurança para trabalhadores e estudantes em meio a série de falhas denunciadas também ao Ministério Público do Trabalho

Beto Silva • PAULÍNIA  
tribunaliberal@tribunaliberal.com.br

O Sindicato dos Trabalhadores do Serviço Público Municipal de Paulínia (STSPMP) protocolou, no dia 15 de outubro, um pedido formal à Câmara de Vereadores de Paulínia para a abertura de uma Comissão Processante para apurar a situação precária das unidades escolares da cidade. O documento foi entregue ao presidente da Casa, vereador Edilsinho Rodrigues (Solidariedade), e reforça uma luta antiga pela segurança dos trabalhadores e estudantes.

De acordo com o sindicato, problemas estruturais como rachaduras, barreiras expostas, falta de ventilação adequada, excesso de calor nas salas, falta de ar-condicionado e ausência de segurança nos prédios ameaçam a integridade da comunidade escolar. A situação foi agravada no dia 9 de outubro, quando

o teto de drywall de uma sala da Escola Municipal Leonor Jacinto de Campos Pietrobom cedeu, ferindo duas funcionárias. Embora os danos tenham sido leves, o incidente trouxe à tona falhas de infraestrutura que colocam em risco os servidores e estudante.

O sindicato informou que o MPT (Ministério Público do Trabalho) acolheu a denúncia sobre os problemas estruturais das unidades escolares da rede municipal. A audiência com a prefeitura, segundo a entidade, foi agendada para terça-feira (29) e tem como objetivo apurar as irregularidades e cobrar soluções concretas a fim de garantir a segurança e o bem-estar de alunos e servidores da Educação.

#### DENÚNCIAS RECORRENTES E PERSISTENTES

O sindicato já havia alertado a prefeitura e a Cipa (Comissão Interna de Prevenção de Acidentes) para



Precriidade nas escolas prejudica qualidade da educação e coloca em risco a integridade física de alunos e professores

as condições de segurança das escolas. “Nosso sindicato tem um papel fundamental na defesa dos interesses dos servidores de Paulínia, seja nas questões salariais ou na segurança do trabalho. Por isso, seguimos exigindo a purificação urgente de todas as situações elencadas das unidades escolares. Queremos que o Legislativo cumpra com o seu papel e fiscalize o Executivo, para evitar que ocorram tragédias”, afirmou Cláudia Pompeu, presidente do STSPMP.

A criação da Cipa em Paulínia foi uma conquista do sindicato junto ao Ministério Público do Trabalho, oficializada em janeiro de 2023. Desde então, a Comissão tem monitorado e reportado as condições das escolas. No entanto, mesmo com relatórios detalhados, as melhorias prometidas pela administração pública ainda não foram realizadas.

#### RELATÓRIOS DA CIPA

As escolas Nelson Aranha e Angelo Carossa Fi-

lho são exemplos da grave situação enfrentada na rede municipal de Paulínia. Em 4 de dezembro de 2023, a Cipa registrou um protocolo na prefeitura, apontando rachaduras, queda de reboco, problemas com luzes, calor extremo, ferrugem, e falta de medidas de segurança, como extintores e hidrantes.

Na Angelo Carossa Filho, foi constatada uma controvérsia exposta, janelas quebradas, ventilação insuficiente, e a falta de uma rota de fuga em caso de in-

cêndio. Esses problemas foram detalhados à prefeitura em 20 de dezembro de 2023, sem que houvesse resposta efetiva.

Outro protocolo encaminhado pela Cipa em 30 de novembro de 2023, descrevendo situações de risco adicionais, como fios expostos e superaquecidos, infiltrações no quadro de energia e o armazenamento inadequado de materiais inflamáveis. Apesar das constantes cobranças, o STSPMP afirma que a administração municipal tem conhecimento das denúncias, seja pela imprensa, seja pelos relatórios da Cipa e do sindicato, mas não tomadas providências.

#### REIVINDICAÇÕES E APELO

O STSPMP exige medidas imediatas, destacando que a precariedade das condições nas escolas prejudica a qualidade da educação e coloca em risco a integridade física de todos os envolvidos. “Exigimos condições dignas e seguras para os trabalhadores e para as crianças que frequentam essas escolas todos os dias”, completou Cláudia Pompeu.

## TEMOS VAGAS DE EMPREGO!

**AJUDANTE GERAL DE PRODUÇÃO**

Ensino fundamental completo. Contratamos carteira branca. Não exigimos experiência. Residir em Nova Odessa ou Sumaré.

AJUDANTE DE AÇOUGUE	EMBALADOR
AJUDANTE DE PRODUÇÃO	ESTOQUISTA
ATENDENTE	LIMPADOR DE PISCINAS
AUXILIAR ADMINISTRATIVO	MECÂNICO DE MANUTENÇÃO
AUXILIAR DE ESTOQUE	OPERADOR DE EMPILHADEIRA
AUXILIAR DE LIMPEZA	OPERADOR DE MÁQUINA
AUXILIAR DE PRODUÇÃO	OPERADOR CAIXA
AUXILIAR DE SERVIÇOS GERAIS	REPOSITOR
BALCONISTA DE FRIOS	SEPARADOR
BALCONISTA DE PADARIA	TECELÃO
CONFERENTE	VENDEDOR INTERNO

Envie currículo para: [vagas@aexecutiva.com.br](mailto:vagas@aexecutiva.com.br) ou acesse nosso site [www.aexecutiva.com.br](http://www.aexecutiva.com.br)

**NOSSAS SOLUÇÕES**

- Trabalho Temporário
- Terceirização de Serviços
- Recursos Humanos

**Matriz**  
Rua 1º de Janeiro, 306 - Centro - Nova Odessa/SP | (19) 3476.8620

Por trás de cada serviço essencial, existe um **servidor público comprometido** com o bem-estar da população!

28 DE OUTUBRO

# DIA DO SERVIDOR PÚBLICO

**Sindissu**  
SINDICATO DOS SERVIDORES MUNICIPAIS DE SUMARE



# Ana Perugini pede informações sobre número de policiais em Hortolândia

Em requerimento protocolado na Secretaria de Segurança Pública, deputada solicitou dados detalhados sobre viaturas e efetivos das polícias Civil e Militar no município

Da Redação • HORTOLÂNDIA  
tribunaliberal@tribunaliberal.com.br

A deputada estadual Ana Perugini (PT) pediu informações ao Governo do Estado sobre o número de policiais civis e militares e o total de viaturas disponíveis para a atuação das corporações em Hortolândia. O pedido foi feito no último dia 3, por meio de requerimento protocolado na SSP-SP (Secretaria Estadual de Segurança Pública de São Paulo, com base na Lei de Acesso à Informação. No dia 16, a deputada se reuniu com o coronel Clodoaldo Cordesco, assessor parlamentar da SSP, para conversar sobre o assunto.

A ação ocorre após relatos enviados ao gabinete de que há baixo efetivo policial em Hortolândia, o que tem sobrecarregado a Guarda Municipal. Adicio-

nalmente, dezenas de moradores do Jardim Nova Europa denunciaram uma onda de crimes no bairro, que inclui roubos e furtos diários - com assaltos em pontos de ônibus e no entorno de escolas.

## Insuficiência de policiais no município tem sobrecarregado a Guarda Municipal

No documento, dirigido ao governador Tarcísio de Freitas e ao secretário estadual de Segurança Pública, Guilherme Muraro Derrite, a parlamentar pede informações detalhadas sobre os policiais lotados na cidade, incluindo funções e escalas de trabalho.

Além da estrutura das corporações em Hortolândia, a deputada ques-



Além da estrutura das corporações, parlamentar questiona se há um plano de ação para ampliar ou reforçar o efetivo policial na cidade e medidas de reforço operacional

tiona a relação entre os efetivos atuais e o tamanho da população (236,6 mil habitantes, de acordo com o Censo de 2022 do IBGE - Instituto Brasileiro de Geografia e Estatística), se há um plano de ação para ampliar ou reforçar o efetivo policial

na cidade e medidas de reforço operacional, como policiamento ostensivo, campanhas de segurança e ações conjuntas entre as polícias Civil e Militar adotadas ou previstas para mitigar o impacto da criminalidade na cidade nos próximos meses.

Integrante da Comissão de Assuntos Metropolitanos e Municipais da Assembleia Legislativa, Ana Perugini também quer saber se o efetivo policial lotado em Hortolândia também atende ocorrências nos municípios vizinhos de Monte Mor e Sumaré.

“Hortolândia está em pleno desenvolvimento, com uma população crescente e uma economia dinâmica. No entanto, temos recebido relatos que indicam a insuficiência da presença ostensiva de policiais na prevenção e combate ao crime”, avaliou a deputada.

## DIA DO SERVIDOR PÚBLICO

# Poupatempo funciona normalmente nesta 2ª feira

Da Redação • REGIÃO  
tribunaliberal@tribunaliberal.com.br

Na próxima segunda-feira (28), quando é comemorado o Dia do Servidor Público, os postos do Poupatempo em todo o Esta-

do de São Paulo manterão o atendimento presencial regular. O funcionamento normal para garantir o acesso aos serviços essenciais à população sempre conta com a necessidade de agendamento pré-

vio dos canais oficiais do Poupatempo.

Além do atendimento presencial, o Poupatempo disponibiliza diversas opções digitais para facilitar o acesso a mais de 3,5 mil serviços públicos, que po-

dem ser realizados de maneira prática e rápida. Entre os canais digitais estão o portal oficial do Poupatempo [www.poupatempo.sp.gov.br](http://www.poupatempo.sp.gov.br), o aplicativo Poupatempo [sp.gov.br](http://sp.gov.br), os totems de autoatendimento e

o WhatsApp, pelo número (11) 95220-2974. Os serviços incluem renovação da Carteira Nacional de Habilitação (CNH), licenciamento de veículos, consulta de IPVA, emissão da Carteira de Trabalho Di-

gital, seguro-desemprego, atestado de antecedentes criminais, consulta de débitos de veículos, entre outros. As alternativas digitais visam agilizar o atendimento e reduzir a necessidade de deslocamento.



## Curiosidades sobre o Direito

### Johnny William Bradley

é advogado sócio proprietário do Vaughan, Bradley & Vulcani advocacia. Para mais informações: Instagram [vbv\\_advocacia](https://www.instagram.com/vbv_advocacia)

E-mail: [johnny.bradley@hotmail.com](mailto:johnny.bradley@hotmail.com)  
End.: Rua Dom Barreto, 1.380, Centro, Sumaré/SP | Fone: (19) 2216-2005

## Quando as dívidas tiram sua paz: já tentou de tudo, mas ainda está endividado? Descubra o que realmente funciona para sair dessa

O superendividamento tem tirado o sono de milhares de brasileiros. E a boa notícia é que há uma saída legal e prática para isso. Mas, antes de falar sobre essa solução, vamos falar sobre o que você está vivendo agora. Porque, talvez, a maior angústia seja não enxergar o fim dessa situação. E essa sensação de estar lutando sem resultados afeta a saúde mental, as relações familiares e seu bem-estar.

Você não merece viver assim. Vou te mostrar como mudar isso agora. Você corta despesas, tenta controlar o que pode, renegocia com bancos e instituições financeiras. Mas o saldo é sem-



Lei do Superendividamento

pre negativo, os juros se acumulam e as cobranças são cada vez mais sufocantes. A cada mês, parece que as dívidas estão crescendo e o dinheiro está sumindo. Talvez, em algum momento, tenha pedido ajuda a familiares ou amigos. E, no final das contas, o peso dessa situação ainda continua esmagando. As discussões dentro de casa começaram a piorar, o estresse é constante e você se sente culpado por tudo isso.

É normal se sentir assim, afinal, parece que todos os esforços são em vão. Mas, você já pensou que talvez o que esteja faltando não seja mais esforço, mas uma estraté-

gia real e eficiente para lidar com o superendividamento? E essa estratégia existe.

### A LEI DO SUPERENDIVIDAMENTO – A SOLUÇÃO QUE VOCÊ PRECISA CONHECER

A Lei do Superendividamento (Lei nº 14.181/2021) foi criada para ajudar quem, como você, está em uma situação insustentável de dívidas. Ela obriga os credores a renegociarem suas dívidas de maneira justa, respeitando sua capacidade de pagamento. Isso significa que você pode organizar todas as suas dívidas em um Plano de Pagamento realista, que leve em consideração o que você pode pagar sem comprometer suas necessidades básicas.

E o melhor: a lei proíbe práticas abusivas, como cobranças excessivas e juros altíssimos, permitindo que você respire mais aliviado enquanto quita suas dívidas.

Quer entender mais sobre como aplicar essa lei na prática? Confira este passo a passo detalhado que pode te ajudar a sair dessa.

### COMO FUNCIONA O PROCESSO?

Com a Lei do Superendividamento, você pode reunir todas as suas dívidas – cartão de crédito, financiamentos, empréstimos – em um único processo de negociação. Esse processo pode ser feito com o apoio de um advogado especializado que te ajudará a montar um plano de pagamento justo e mais adequado à sua realidade.

O mais importante é que a lei protege você contra práticas abusivas dos credores e te dá o direito de renegociar sem pressão, dentro da sua realidade financeira.

Quer saber como isso pode até te ajudar com dívidas de empréstimos consignados? Veja mais neste artigo.

### POR QUE ESSA É A SOLUÇÃO DEFINITIVA PARA VOCÊ?

Porque essa lei vai muito além de renegociações simples. Ela garante a você o direito de ter um plano de pagamento realista, sem juros abusivos, e te protege contra credores agressivos. É a chance de organizar sua vida financeira, sem precisar passar mais noites em claro.

Imagine como será sua vida quando você conseguir pagar suas dívidas de forma justa, sem aquela sensação de estar afundando mais a cada mês. Essa tranquilidade está ao seu alcance.

### HORA DE AGIR: A SOLUÇÃO ESTÁ NAS SUAS MÃOS!

Não adie mais a solução que você tanto precisa. A Lei do Superendividamento existe para te ajudar a sair dessa situação de forma legal e definitiva. Agora é a hora de retomar as rédeas da sua vida financeira e conquistar a paz que você merece.

### CONCLUSÃO – RETOME O CONTROLE DA SUA VIDA FINANCEIRA AGORA MESMO

Se você já tentou de tudo e ainda está se sentindo sufocado pelas dívidas, a Lei do Superendividamento pode ser a chave para reverter essa situação. Com ela, você vai renegociar de forma justa, parar de sofrer com cobranças abusivas e finalmente retomar sua paz.

Não perca mais tempo – busque ajuda e dê o primeiro passo em direção a uma vida financeira equilibrada.

## AJUSTES

# Caixa altera regras de financiamento imobiliário a partir de 1º de novembro

Entrada sobe de 20% para 30% do valor do imóvel para financiamentos no Sistema de Amortização Constante e no Price, valor passa de 30% para 50%

Beto Silva • REGIÃO  
tribunaliberal@tribunaliberal.com.br

A Caixa Econômica Federal anunciou, para 1º de novembro, mudanças significativas nas condições de financiamento para imóveis, aumentando o valor mínimo de entrada do percentual financiável dos imóveis adquiridos pelo SBPE (Sistema Brasileiro de Poupança e Empréstimo), que utiliza recursos da caderneta de poupança. As alterações visam ajustar a política de crédito habitacional do banco e deverão impactar especialmente os consumidores que procuram imóveis prontos ou usados.

Quem optar pelo financiamento via SAC (Sistema de Amortização Constante), onde as parcelas caem com o tempo, precisará dar uma entrada de 30% do valor do imóvel, em vez dos 20% exigidos até agora. No sistema Price, com parcelas fixas, o percentual de entrada sobe para 50%. Além disso, para ter acesso ao crédito, será necessário que o cliente não tenha outro financiamento ativo com a Caixa.

O banco também restringiu o valor máximo de avaliação dos imóveis financiados pelo SBPE para R\$1,5 milhão em todas as modalidades, alinhando-o ao teto do SFH (Sistema Financeiro da Habitação), que já prevê esse limite para linhas de crédito.

## EXCEÇÕES E JUSTIFICATIVAS

As mudanças serão aplicadas apenas aos novos financiamentos. Unidades habitacionais de empreendimentos financiados diretamente pela Caixa — o popular 'imóvel na planta' — continuam com as mesmas condições. O banco mantém cerca de 70% do volume de crédito imobiliário do país e 48,3% das contratações do SBPE.

Em nota, a Caixa justificou o ajuste explicando que o orçamento para crédito habitacional de 2024 está em vias de ser superado. Até setembro, o banco já havia liberado R\$ 175 bilhões em crédito imobiliário, representando um aumento de 28,6% em relação ao mesmo período de 2023. Ao todo, foram



Para comprar um imóvel usado, cliente vai precisar ter, em média, 50% de entrada, o que pode dificultar a aquisição

realizados 627 mil financiamentos de imóveis, dos quais R\$63,5 bilhões foram concedidos via SBPE.

“A Caixa estuda constantemente medidas que visam ampliar o atendimento da demanda excedente de financiamentos habitacionais, inclusive participando de discussões junto ao mercado e ao governo, com o objetivo de buscar novas soluções que permitam expandir o crédito imobiliário no país, não somente pela Caixa, mas também pelos demais agentes do mercado”, explicou o banco em nota oficial.

## IMPACTOS NO MERCADO E NAS CONSTRUTORAS

Rodrigo Ongaro, proprietário da Peconi Construtora, em Sumaré, acredita que as mudanças afetarão especialmente imóveis prontos e usados, que dependem de recursos do FGTS e do SBPE para financiamento. Segundo ele, a nova regra de entrada de até 50% dificulta a aquisição desses imóveis.

“Agora, para comprar um imóvel usado, o cliente vai precisar ter, em média, 50% de entrada, o que pode incluir o uso do FGTS ou recursos próprios. Isso cria um desafio maior para quem deseja comprar imó-

veis prontos, diferentemente dos imóveis na planta, que permanecem com 80% de financiamento possível para novos clientes”, explica Ongaro. As construtoras e imobiliárias, pegadas de surpresa, já começaram a reavaliar suas estratégias para se ajustarem às novas regras. O aumento nos saques da caderneta de poupança, que registrou R\$ 7,1 bilhões em saques líquidos apenas em setembro, e a redução das LCI (Letras de Crédito Imobiliário) estão entre os fatores que motivaram o ajuste nas políticas de crédito. Num cenário em que a exigência

de crédito habitacional da Caixa aumentou devido às taxas elevadas de juros em bancos privados. Caso não limitasse o crédito, a Caixa teria de aumentar os juros.

Ainda não há claro sobre a possibilidade de reversão dessas regras em 2025, quando o banco tiver um novo orçamento, ou se as mudanças se tornarem definitivas no próximo ano. Especialistas do setor aguardam sinalizações da Caixa e novas políticas para o crédito habitacional, considerando o impacto dessas restrições no mercado e na capacidade de aquisição de imóvel.

## PAGAMENTO VIA PIX

# Primeiro sorteio da campanha ‘Sorte na Conta BRK’ acontece no dia 30

Da Redação • SUMARÉ  
tribunaliberal@tribunaliberal.com.br

A BRK, concessionária responsável pelos serviços de água e esgoto em Sumaré, realiza no dia 30 de outubro o primeiro sorteio da segunda edição da campanha ‘Sorte na Conta’, que premiará os con-

sumidores que optarem pelo pagamento das faturas de água via pix.

Clientes que desejam participar da campanha ainda têm tempo, basta registrar seus comprovantes de pagamento via pix no site da promoção (sortenacontabr.com.br). Cada pagamen-

to registrado resulta em um número da sorte, aumentando as chances de serem contemplados nos sorteios de prêmios.

“Nosso compromisso é transformar o pagamento de contas em uma experiência gratificante para nossos clientes, oferecendo não apenas praticidade,

mas também a chance de serem contemplados com grandes prêmios”, destaca Adriano Mendonça, coordenador comercial da BRK em Sumaré.

No total, serão 393 premiados em todo o país. Durante os cinco meses da promoção, a BRK vai sortear 65 cartões de crédito

pré-pagos de R\$ 100 por mês (sendo cinco sorteios mensais para os clientes de Sumaré) e 13 eletrônicos, como air fryer, panela de pressão elétrica, micro-ondas e outros, por mês (sendo um sorteio mensal em Sumaré).

A promoção tem ainda três prêmios com sorteio nacional. Em dezembro, a premiação será um certificado de ouro, que, como sugestão, poderá ser utilizado pelo contemplado na aquisição de um veículo zero quilômetro. Em

janeiro, o sorteio nacional será de R\$ 20 mil para serem gastos em soluções de energia solar oferecidas pela empresa Descarbonize. E em fevereiro, a campanha fará o sorteio da assinatura anual de um carro zero quilômetro da Unidas Livre.

O período para participar da campanha Sorte na Conta BRK é de 23 de setembro a 25 de fevereiro de 2025. Para mais informações, acesse o regulamento no site da promoção: sortenacontabr.com.br

## AUMENTO DE ACIDENTES

# Hortolândia implanta lombada eletrônica na estrada Carlos Roberto Pratavia

Da Redação • HORTOLÂNDIA  
tribunaliberal@tribunaliberal.com.br

Hortolândia continua com ações para reforçar a segurança no trânsito, e assim evitar acidentes. Uma medida importante implementada pela prefeitura é a implantação de uma lombada eletrônica na estrada Carlos Roberto Pratavia, no trecho em frente ao cemitério, na região do Jardim São Jorge. De acordo com a Secretaria de Mobilidade Urbana, o equipamento começa a funcionar na próxima terça-feira (29).

O diretor de projetos da Secretaria de Mobilidade Urbana, Ricardo Barbosa, explica que o equipamento foi colocado em razão da estrada ser uma das principais vias do município

que apresenta diariamente grande tráfego de veículos. De acordo com dados da secretaria, passam pelo local, em média, dez mil veículos, sendo cinco mil em cada um dos dois sentidos da estrada. Nos horários de pico, 7h e 17h, são, em média, 500 veículos/hora.

No entorno estão instaladas várias empresas grandes e o cemitério. A estrada é rota de acesso para as regiões do Jardim Nova Europa e Jardim Santiago, em Hortolândia, na divisa com Campinas e Sumaré.

“A lombada ajuda a reduzir e fiscalizar a velocidade dos veículos que transitam no trecho, cujo limite é de 50 km/h. Assim, com a implantação do equipamento, aumentamos a segurança viária no local”, destaca Barbosa.



Equipamento começa a funcionar na próxima terça-feira; limite é de 50 km/h

O diretor ainda salienta que o equipamento foi colocado em função do aumento de acidentes registrados no trecho. Em 2023 foram dois acidentes, sem

vítimas fatais. Já neste ano, são quatro acidentes, também sem vítimas fatais.

A lombada eletrônica consiste em sensores que são colocados sob o asfal-

to. Eles medem a velocidade dos veículos que passam pelo trecho. A Secretaria de Mobilidade Urbana reforça que o limite de velocidade na estrada é de 50

quilômetros por hora, informação que está sinalizada com placas aos motoristas. A estrada tem ainda instalado um radar. Ainda de acordo com a Secretaria de Mobilidade Urbana, há também lombadas eletrônicas instaladas em outras vias da cidade.

## REDUÇÃO DO NÚMERO DE ACIDENTES

O diretor Ricardo Barbosa ressalta que graças às ações de segurança viária executadas pela Prefeitura, o município registrou queda de 60% no número de acidentes de trânsito registrados no período de 2017 a 2023. Em 2017 foram 1.265 acidentes. Já no ano passado foram 495.

As ações da prefeitura também ajudaram a reduzir em 47% o número de acidentes fatais registrados no município durante o mesmo período. Em 2017 foram 19 acidentes fatais. Já em 2023 foram 10 acidentes fatais.

## DESAFIO URBANO

# Municípios da região descartam 116,5 toneladas de lixo nas redes de esgoto

Resíduos despejados de modo irregular entopem tubulações e causam vazamento de detritos em vias públicas, alertam as empresas responsáveis pelos serviços de saneamento em Sumaré, Nova Odessa, Hortolândia Monte Mor e Paulínia



Despejo indevido de resíduos causa entupimento da rede coletora e vazamento de esgoto nas vias públicas

Beth Soares • REGIÃO  
tribunaliberal@tribunaliberal.com.br

Por ano, 116,5 toneladas de lixo doméstico são descartadas de modo irregular no sistema de esgoto sanitário da região (Sumaré, Nova Odessa, Hortolândia, Monte Mor e Paulínia) e atrapalham o funcionamento da rede coletora. O levantamento foi realizado pelas empresas responsáveis pelo serviço de saneamento, nos cinco municípios, a pedido do **Tribuna Liberal**.

Sacola plástica, fralda descartável, preservativos, absorventes, tampas, canudos, isopor, restos de alimentos, cigarro, cotonete, fio dental, papel higiênico, pedaços de roupa, óleo de cozinha, entre outros, são os tipos de resíduos mais encontrados nas tubulações de esgoto, segundo as companhias de saneamento. O despejo indevido causa entupimento da rede coletora e vazamento de esgoto nas vias públicas.

A Coden Ambiental, responsável pela gestão dos serviços de água e esgoto em Nova Odessa, recolhe da rede de esgoto 57 toneladas de lixo por ano. Segundo a empresa, quando o esgoto chega à estação de tratamento, o resíduo grosseiro é retirado automaticamente pelo sistema de gradeamento. O resíduo fino, por peneiramento. Quando necessário, também é feita uma limpeza manual.

“Esses materiais entopem as tubulações e causam vazamentos. Nas estações, isso afeta o bombeamento e a eficiência do tratamento, gerando intervenções para a retirada dos resíduos. Na rede, o esgoto escorre pelas ruas ou volta para dentro das casas”, explicam técnicos da Coden, por meio da Assessoria de Imprensa. A empresa realiza, em média, 53 serviços por mês referentes a vazamentos, retorno, entupimentos e reparos na rede de esgoto.

A Sabesp (Companhia de Saneamento Básico do Estado de São Paulo), responsável pelos serviços de água e esgoto em Hortolândia, Monte Mor e Paulínia, estima que o descarte irregular de lixo é responsável por cerca de 80% dos casos de entupimento, que causam transtornos à população.

A média anual de lixo descartado irregularmente e retirado da rede de esgoto pela Companhia é de 3,1 toneladas em Hortolândia; 2,2 toneladas em Monte Mor; e 2,5 toneladas em Paulínia. No período de janeiro a outubro deste ano, a Sabesp conta que já realizou mais de 2 mil serviços de desobstrução nas redes coletoras de esgoto, nas três cidades, devido ao descarte irregular de lixo. Após retirar os materiais da tubulação, a Sabesp encaminha os resíduos para os aterros sanitários.

A Companhia destaca que realiza um trabalho contínuo de limpeza pre-

ventiva na rede coletora de esgoto para evitar obstruções e extravasamentos nas ruas e residências. Mesmo assim, é comum as equipes encontrarem nas tubulações materiais que não deveriam estar lá como como preservativos, absorventes, embalagens plásticas, pedaços de pano, estopas, fraldas descartáveis e até peças íntimas.

“O lançamento de materiais em vasos sanitários e ralos ocasiona sérios transtornos aos próprios moradores, como extravasamentos, mau cheiro, aparição de pragas urbanas e até prejuízos à saúde humana”, alerta nota da empresa de saneamento.

Em Sumaré, a BRK recolheu nas estações de tratamento de esgoto do município 51,74 toneladas de lixo de janeiro a dezembro do ano passado. Neste ano, já foram retiradas 40,79 toneladas de resíduos sólidos das estações, informa a empresa, por meio da assessoria de imprensa.

De acordo com a BRK, os resíduos chegam à rede de esgoto principalmente por meio do descarte em pias, vasos sanitários e ralos. “Muitas pessoas acreditam que a rede de esgoto é capaz de transportar qualquer tipo de material, o que é um grande equívoco. A rede de esgoto foi dimensionada para receber 99% de material líquido e somente 1% de sólido. Além disso, o descarte inadequa-

do de óleo de cozinha também contribui significativamente, pois o óleo se solidifica nas tubulações, formando barreiras que retêm outros resíduos”.

## MAIS CUSTOS

A remoção desses materiais é feita pelas equipes da BRK por meio de serviços de desobstrução, que utilizam técnicas específicas, como o hidrojateamento, uma operação que aplica jatos de alta pressão para liberar o fluxo nas tubulações. Dependendo da gravidade da obstrução, os profissionais precisam abrir poços de visita e, em casos extremos, realizar intervenções manuais.

De acordo com a empresa, além de entupir as tubulações, o que pode causar extravasamentos de esgoto em vias públicas e residências, poluição de rios e corpos d'água, o descarte desses resíduos também dificulta o tratamento do esgoto nas estações, aumentando os custos operacionais e o consumo de energia.

Segundo a empresa, aproximadamente 92,6% dos serviços de desobstrução de redes de esgoto em Sumaré são necessários por causa do descarte inadequado de lixo. De janeiro a dezembro de 2023, a BRK informa que realizou cerca de 2.360 serviços de desobstrução de redes de esgoto em Sumaré. De janeiro até setembro deste ano, esse número já chega a 1.643.

## É PROIBIDO DESCARTAR EM VASOS SANITÁRIOS E RALOS

- ✓ Absorventes
- ✓ Bitucas de cigarro;
- ✓ Embalagens;
- ✓ Fio dental;
- ✓ Fraldas descartáveis;
- ✓ Óleo de cozinha;
- ✓ Papel higiênico;
- ✓ Preservativos;
- ✓ Sacolas plásticas; dentre outros.

Fonte: Sabesp

## É preciso descartar resíduos nos lugares certos, afirma especialista

O engenheiro agrônomo especialista em gestão de resíduos sólidos, Mimo Ravagnani, superintendente do Consimares (Consórcio Intermunicipal de Manejo de Resíduos Sólidos da Região Metropolitana de Campinas), afirma que o descarte de resíduos no lugar certo é a única forma de a população evitar a obstrução das redes coletoras de esgoto e contribuir para a preservação do meio ambiente de forma geral.

“Resíduos secos como plástico, papel, vidro e alumínio são os mais prejudiciais ao meio ambiente porque são difíceis de degradar. Se separados e descartados de modo correto, em ecopontos, esses materiais, além de preservar o meio ambiente, geram trabalho e renda aos profissionais da reciclagem. É preciso ter consciência ambiental e parar de jogar cotonete, fio dental, sacolas plásticas em vasos sanitários e ralos”, comenta Ravagnani.

O especialista afirma que cidades da região do Consimares oferecem ecopontos para o descarte correto de recicláveis, a exemplo de Hortolândia, que disponibiliza 13 PEVS

(Pontos de Entrega Voluntária de Entulhos e Recicláveis), além do serviço de coleta seletiva porta a porta em 33 bairros.

“O Consimares trabalha para ampliar o serviço de coleta seletiva nas sete cidades do Consórcio, em parceria com cooperativas de reciclagem e o setor privado, ao mesmo tempo em que promove ações educativas para conscientizar a população sobre a importância do descarte correto de resíduos”, afirma Ravagnani.

O consórcio público de gestão de resíduos atua em sete cidades: Capivari, Elias Fausto, Hortolândia, Monte Mor, Nova Odessa, Santa Bárbara d'Oeste e Sumaré, onde vivem cerca de 1 milhão de habitantes, que produzem cerca de 700 toneladas de resíduos/dia.

A Sabesp reforça que a regra mais importante é sempre lembrar que “lugar de lixo é no lixo”. “O papel higiênico não deve ser jogado no vaso sanitário. Grandes quantidades de papel podem gerar blocos que obstruem a rede de esgoto; o mesmo acontece com outros objetos que não se dissolvem na água”, expli-



Mimo Ravagnani: é preciso ter consciência ambiental e parar de jogar cotonete, fio dental e sacolas plásticas

cam técnicos da concessionária, por meio da Assessoria de Imprensa.

### CAIXA DE GORDURA

Além de descartar o lixo corretamente, a Coden Ambiental assinala que é importante instalar caixa de gordura nas residências e estabelecimentos. Outra dica da empresa é confeccionar se as ligações de água de chuva e de esgoto estão separadas.

De acordo com a Coden, a água de chuva que escorre pelo telhado, pela calha e pelos ralos tem que seguir

para os bueiros nas ruas, onde estão as galerias pluviais, que a levará para os rios e córregos. Já o esgoto do banheiro, lavanderia e cozinha vai para a rede coletora, embaixo da terra e depois segue para a estação de tratamento.

“Quando os ralos e calhas de uma casa estão ligados à rede coletora de esgoto, a tubulação não dá conta do recado, principalmente no verão, época em que o volume de chuvas é muito grande e a vazão de água na rede é alta”, observam técnicos da Coden. | Beth Soares

## Sumaré tem 16 pontos de coleta de óleo de cozinha

A BRK realiza em Sumaré o Programa Olho Vivo, que conscientiza e orienta a população sobre descarte correto do óleo de cozinha usado, outro vilão que impede o bom funcionamento do sistema de esgoto. A empresa explica que ao ser despejado incorretamente nas redes coletoras, o óleo com o tempo se solidifica e vira placas que acabam obstruindo as tubulações e causando extravasamentos dos detritos. O resultado impacta não só o meio ambiente, mas também a saúde dos moradores.

Por meio de palestras realizadas em escolas públicas e entidades do município, a concessionária busca orientar os sumareenses quanto aos danos que o óleo pode causar ao sistema de esgotamento sanitário da cidade e ao meio ambiente. Os locais que recebem a palestra se tornam pontos de coleta do óleo usado, que é recolhido e recebe a destinação adequada. Em Sumaré já existem 16 pontos de coleta que podem ser consultados no site da concessionária: <https://brkam-biental.com.br/programa-olho-vivo>. | Beth Soares

## COMO A POPULAÇÃO PODE AJUDAR A PRESERVAR AS REDES DE ESGOTO?

- Não descartar lixo, óleo ou restos de comida na pia ou no vaso sanitário.
- Separar corretamente o lixo e disponibilizar os recicláveis aos serviços de coleta seletiva.
- Descartar o óleo de cozinha usado em pontos de coleta apropriados.
- Informar e conscientizar familiares e vizinhos sobre a importância de manter as redes de esgoto livres de lixo.

Fonte: BRK

## PREFEITURA E EMPRESA

# TCE fiscaliza transporte de Monte Mor e dá prazo para Brischi explicar contrato



Brischi tem prazo de 30 dias para responder a questionamentos do Tribunal de Contas

Segundo conselheiro do Tribunal de Contas do Estado, processo de fiscalização foi motivado por apontamentos feitos pelos órgãos de controle do órgão; prefeito e empresa têm 30 dias para prestar esclarecimentos necessários

**Da Redação** • MONTE MOR  
tribunaliberal@tribunaliberal.com.br

O TCE-SP (Tribunal de Contas do Estado de São Paulo) iniciou uma fiscalização no contrato de transporte firmado pela Prefeitura de Monte Mor e deu um prazo para que o prefeito Edivaldo Brischi (PSD) apresente explicações sobre o processo de contratação. O contrato, originado pelo Pregão Eletrônico nº 05/2024, foi assinado em 11 de junho de 2024 entre o município e a empresa Rosolen Transportes e Turismo. O objeto do contrato envolve a prestação de serviços de transporte escolar, transporte de pacientes da saúde e de alunos para entidades assistenciais.

De acordo com o despacho do TCE, o processo de fiscalização foi motivado por apontamentos feitos pelos órgãos de fiscalização, que indicaram a necessidade de mais esclare-

cimentos sobre o contrato. O tribunal estabeleceu um prazo de 30 dias para que tanto o prefeito Edivaldo Brischi, responsável pelo contrato, quanto a empresa contratada, tomem ciência do conteúdo da fiscalização e apresentem suas alegações e defesas.

## Empresa é responsável pelo transporte escolar, de pacientes e alunos para entidades

A fiscalização do TCE faz parte do seu papel de garantir a legalidade e a transparência na administração dos recursos públicos, especialmente em contratos de grande relevância como o de transporte escolar e de pacientes, que afetam diretamente a população.

O prefeito e a empresa Rosolen Transportes e Turismo agora precisam

apresentar suas justificativas sobre o contrato mediante possíveis inconformidades apontadas pelos fiscais do TCE.

O despacho do conselheiro Antônio Roque Cittadini realizado no fim de outubro, visa esclarecer supostos pontos críticos do contrato, a fim de que os serviços prestados à população de Monte Mor estejam de acordo com a legislação e as boas práticas administrativas.

“Considerando o apontado pelos Órgãos de Fiscalização, nos termos do artigo 2º, inciso XIII, da Lei Complementar nº 709/93, assino ao responsável e a contratada, o prazo de 30 (trinta) dias, para que tomem conhecimento do contido nos autos e apresentem as alegações que for de seus interesses”, traz despacho do TCE. O órgão, porém, ainda não divulgou detalhes da fiscalização contratual.



## ALMANAQUE SERTANEJO

**Diego Vivan**

e-mail: diego.vivan@gmail.com

## Dany & Diego trabalham a divulgação da música “Alô galera”

Lançada no mês de junho, nas principais plataformas de distribuição digital, “Alô galera”, nova música de trabalho da dupla Dany & Diego, vem ganhando destaque não apenas na internet, como também nas festas de rodeios. A Festa do Peão de Americana, FAICI e a Festa do Peão de Boiadeiro de Barretos, são alguns dos eventos que tiveram a música tocada agitando o público.

A composição da faixa é do locutor de rodeios, Jorge Moisés, e do cantor Edson Cadorini, que faz dupla com Hudson. A produção musical ficou a cargo de Cesar Allmeida, do Studio Ibiza. “Alô galera”, ganhou um clipe já disponibilizado no Youtube. A produção foi da Murilo Bueno Filmes.

O último projeto em estúdio gravado pela dupla, intitulado “In Studio”, teve quatro faixas. “Misturei saudade”, “Não tem você”, “Tomara que ele beije mal” e “Sempre fui eu”, foram gravadas no Estúdio Balada Music, em Goiânia/GO. A produção musical ficou a cargo de Newton Fonseca, e a direção de vídeo de André Caverna. O EP está disponível em todas as plataformas de distribuição digital.

A dupla Dany & Diego é sucesso em todo o Brasil com músicas como “Bate a bota no chão”, gravada com Teodoro & Sampaio, “Cabulosa”, “Tempo ao tempo”, “Aqui só tem filé”, “Chuva fina”, “Volta”, “Então tá” que contou com a participação do cantor Gustavo Lima, e “Bruto e bão” com Carreiro & Capataz.



Em 27 anos de carreira, Dany & Diego colecionam cinco CDs, um DVD e dois EPs.

### FERNANDO PÁDUA

Através das redes sociais, o cantor e compositor Fernando Pádua anunciou, na última terça-feira (15), a segunda participação de seu DVD, intitulado “Do Nosso Jeito”. Zé Henrique & Gabriel estarão presentes no segundo registro audiovisual da carreira do artista, dia 30 de outubro, em Osasco, cidade localizada na Região Metropolitana de São Paulo.

Fernando tem um grande respeito pela dupla e por Gabriel, seu amigo, e que participou do seu primeiro DVD. “Tenho muita admiração musical pela dupla, por respeitarem o mesmo princípio que respeito ao gravar canções que falam de amor. A música sertaneja foi apresentada com esse retorno de Zé Henrique & Gabriel. Nada mais bacana do que celebrarmos essa vitória e convidá-los para participar do meu DVD com a música “cancela a briga”.

Zé Henrique & Gabriel são a segunda dupla confirmada no DVD que promete ser um divisor de águas na carreira de Fernando Pádua. A primeira participação confirmada foi da dupla Peão Carreiro & Praiano. Contando com 12 faixas, sendo quatro delas de composição própria, além de releitura de clássicos da música sertaneja. A produção musical do projeto ficará a cargo de Enoque Rodolfo e a de vídeo da Anjos Studio.

## DIA DO SERVIDOR

# Câmara de Monte Mor realiza sessão ordinária na 4ª feira, devido a ponto facultativo



Plenário da Câmara também estará em obras, inviabilizando trabalhos rotineiros da Casa

**Da Redação** • MONTE MOR  
tribunaliberal@tribunaliberal.com.br

A sessão ordinária da Câmara de Monte Mor da próxima semana será realizada na quarta-feira (30), a partir das 17h30. A mudança decorre do ponto facultativo do Dia do Servidor Público, celebrado na segunda-feira (28), data em que normalmente ocorrem as sessões.

Além disso, o plenário da Câmara estará em obras, para instalação de painéis acústicos, “inviabilizando os trabalhos rotineiros da Casa Legislativa na terça-feira (29)”, explicou o presidente da Casa, vereador Altran José (MDB).

Em portaria divulgada nesta semana, o parlamentar suspendeu o expediente no Legislativo na segunda (28) e na terça-feira (29), transferindo a sessão ordinária para a quarta-fei-

ra (30) - ocasião em que o atendimento ao público será retomado às 8h.

### CRÍTICA AO PREFEITO

Na sessão ordinária desta segunda-feira (21), Altran exibiu um vídeo enviado por um morador do Parque Residencial São Clemente, que mostra uma poça de água que jorra no asfalto da rua Ana Pinha, no bairro.

De acordo com o parlamentar, mesmo quando não está chovendo, a água de esgoto de ruas e vielas “vaza e empossa nas casas dos moradores”, causando transtorno. Entretanto, segundo o presidente, a prefeitura não solucionou o problema, apesar das diversas cobranças realizadas.

“Eu fiz Indicações, já cobrei o secretário, e quero deixar aqui a minha indignação. Parece que a pre-

feitura parou de trabalhar, parece que o prefeito não é mais prefeito, parece que não tem mais secretário, [...] que não tem mais funcionários”, disse ele, no pronunciamento.

Altran pediu a atenção dos secretários e do prefeito, e manifestou expectativa de que o serviço seja realizado. “A eleição passou, ele é prefeito até 31 de dezembro, então, as demandas vão chegar, as demandas da população vão continuar chegando”, afirmou.

### ABANDONO DE EMPREGO

A Empresa **PASTIFÍCIO SELMI S/A**, inscrita no CNPJ: 46.025.722/0001-00, com sede na Avenida Renato Selmi, nº 185 - Parque da Amizade - Nova Veneza - Sumaré/SP - CEP 13177-355; solicita o comparecimento de seu funcionário, **MARCOS DANIEL ROSA**, portador do RG: 578278935 - Emissão: 08/06/2022 e da CTPS nº: 004733256, série: 2804, emissão: 07/04/2020, bem como justificar suas ausências desde 26/09/2024 sob pena de caracterizar em **ABANDONO DE EMPREGO**, conforme Artigo 482 letra “f” da CLT. Campinas, 27 de outubro de 2024.





Mesmo sem ter 2º turno, cidades da RMC terão mesa para justificativa

→ LEIA MAIS NA PÁGINA 12

# ‘Cozinhamento’ de Nova Odessa promove curso gratuito de produção de pães de mel no dia 8 de novembro

Apesar de ser uma receita trabalhosa, é uma preparação muito bem aceita e apreciada por todos



Workshops são gratuitos e incluem sempre aula teórica e prática no mesmo dia, garantindo a abrangência do aprendizado e dando ao cidadão a possibilidade de adquirir uma nova forma de geração de renda; vagas são limitadas

Da Redação • NOVA ODESSA  
tribunaliberal@tribunaliberal.com.br

O Projeto Cozinhamento da Prefeitura de Nova Odessa promove no dia 8 de novembro, das 8h às 14h, mais um curso gratuito na área de alimentos, desta vez sobre a produção de pães de mel. As vagas são limitadas. As inscrições podem ser feitas presencialmente a partir de terça-feira (29), no Setor de Merenda Escolar, nos dias úteis, das 7h às 11h e das 13h às 15h. A Merenda Escolar fica na avenida Dr Eddy de Freitas Crissiuma, 150, no Centro – atrás da Secretaria Municipal de Saúde.

“O workshop de pão de mel será um curso de preparação única tendo em vista as diferentes técnicas de preparo. Apesar de ser uma receita trabalhosa,

é uma preparação muito bem aceita e apreciada por todos”, explicou a nutricionista Juliana Pissaia Savitsky, responsável pelo Setor de Alimentação Escolar (e pela unidade local do Cozinhamento).

“O objetivo sempre é ajudar as pessoas a empreenderem e proporcionar novas formas de geração de renda. O pão de mel tem uma validade razoável, pode ser dado de presente, como lembrancinha de festas e o que a criatividade permitir. Quando pronto e embalado, é um verdadeiro presente”, completou a nutricionista.

A unidade local do Cozinhamento foi inaugurada

em março de 2023 através de uma parceria da Prefeitura (por meio do Fundo Social de Solidariedade e do Setor de Alimentação Escolar da Secretaria Municipal de Educação) com a Casa da Agricultura do

Governo do Estado de São Paulo. Trata-se de uma cozinha modelo e sala de aula que oferece cursos e capacitações rápidas gratuitas na área de alimentação e culinária para moradores da cidade.

Os workshops totalmente gratuitos incluem sempre aula teórica e prática no mesmo dia, garantindo a abrangência do aprendizado e dando ao cidadão a possibilidade de adquirir

uma nova forma de geração de renda.

Segundo Juliana, durante os cursos, “as equipes da Prefeitura e da Casa da Agricultura promovem sempre aulas teóricas e práticas dinâmicas e divertidas” para os beneficiados, que sempre “põe a mão na massa”, produzem e provam os próprios pratos aprendidos.

Todos os participantes recebem certificados específicos de cada curso, além de apostila e um livro contendo todas as receitas que eles fazem durante as aulas – entre outras que o livro disponibiliza.

A cozinha modelo do Projeto Cozinhamento de Nova Odessa fica na rua Vitória, 460, no Jardim São Jorge, junto à EMEB (Escola Municipal de Educação Básica, antigo CMEI) Maria José Flauzino.

## CAMPEONATO BRASILEIRO

# Luta de Braço de Nova Odessa conquista oito medalhas, e cinco se classificam para Panamericano

Da Redação • NOVA ODESSA  
tribunaliberal@tribunaliberal.com.br

No último final de semana, São Paulo foi palco do Campeonato Brasileiro de Seleções de Luta de Braço. A equipe novaodessense Viper esteve presente com sete atletas, e conquistou oito medalhas, além de cinco vagas para o Panamericano da Argentina em 2025. A equipe tem apoio da Prefeitura de Nova Odessa, através da Secretaria Municipal de Esportes e Lazer.

O campeonato contou com mais de 250 atletas de todos os estados brasileiros. Os quatro primeiros colocados de cada categoria se classificaram automaticamente para fazer parte da Seleção Brasileira que irá representar o país no Panamericano de 2025, a ser realizado em Buenos Aires, na Argentina.

A Equipe Viper de Nova Odessa conquistou oito medalhas, sendo duas de ouro, três de prata e três de bronze, e cinco atletas novaodessenses garantiram sua vaga classificatória para o Panamericano na Argentina.

O atleta Miguel Garbelini foi campeão na categoria Braço Direito Júnior + 70 kg e vice-campeão na Braço Esquerdo Júnior + 70 kg, conquistando duas medalhas, uma de ouro e outra de prata. Mariana Mou-



Equipe de Nova Odessa conquistou oito medalhas, sendo duas de ouro, três de prata e três de bronze

ra foi vice-campeã na categoria Braço Direito Sênior + 80 kg, demonstrando uma excelente performance na competição.

Já Gabriel Felipe foi campeão na categoria Braço Esquerdo Jovem 23, garantindo sua medalha de ouro, medalha de prata na categoria Braço Direito Jovem 23, e ainda terceiro lugar na categoria Braço Direito Sênior 60 kg, levando três medalhas para casa.

Vitor Lino surpreendeu. O atleta estava se preparando para fazer sua estreia oficial somente em 2025, mas com garra, persistência e determinação, mostrou do que é capaz, garantiu uma medalha de bronze na categoria Braço Esquerdo Jovem 23, 4º lugar na categoria Braço Direito Jovem 23, e ainda garantiu sua vaga para participar do Panamericano em 2025 na Argentina.

O mais experiente atleta da equipe, Luis Carlos Sabino, também garantiu sua vaga para o Panamericano. O atleta garantiu o terceiro lugar na categoria Gran Master cem quilos e levou para casa a sua medalha de bronze.

A equipe ainda teve a honra de receber em mãos do Presidente da Federação Paulista, Márcio Moreira, o troféu de primeiro lugar que a Seleção Paulista ganhou neste evento. Para o técnico Luis Sabino, “é muito gratificante para a equipe ver e ter este troféu em nosso Centro de Treinamento (no Ginásio Municipal de Esportes do Jardim Santa Rosa), sendo uma forma de grande incentivo aos demais atletas”.

Os treinos acontecem nas terças e quintas-feiras, das 19h às 21h e aos sábados, das 14h30 às 16h, na Rua João Bassora, nº 543, no Jardim Santa Rosa.

## Tribuna Legal

Andressa Martins

É proprietária e fundadora do escritório Andressa Martins Advocacia, em Sumaré/SP. Graduada em Direito pela Pontifícia Universidade Católica - PUC de Campinas, desde 2006, atua como advogada há mais de 17 anos. Atualmente é Vice-presidente da Comissão de Seguridade Social pela OAB Sumaré.

andressa@andressamartins.adv.br | @andressamartinsadvocacia  
End.: Rua Ipiranga, 234, Centro, Sumaré / SP  
Fone (19) 3873-5839 / 99177-2504

## Aposentada por invalidez conquista direito ao passe livre no transporte interestadual

Uma aposentada por invalidez assegurou o direito de viajar gratuitamente em transportes públicos interestaduais. A 6ª Turma do Tribunal Regional Federal da 1ª Região (TRF1) validou sua solicitação, confirmando que ela cumpre todos os critérios necessários para obter esse benefício, que permite o deslocamento sem custos entre estados em transporte terrestre.

### LAUDO MÉDICO E SITUAÇÃO FINANCEIRA

Conforme informações divulgadas pelo TRF1, o relator do caso, desembargador federal Flávio Jardim, destacou que o laudo médico atestou a cegueira unilateral da mulher e evidenciou que sua única fonte de renda é uma aposentadoria de valor modesto. Assim, não possui outros recursos que garantam sua subsistência.

### OUTRAS MANEIRAS DE SOLICITAR O BENEFÍCIO

Além de poderem realizar o pedido nas agências dos Correios, os segurados ainda têm outras opções para solicitar o benefício. Uma delas é a Central 135, por meio da qual o cidadão inicia o processo, mas terá um prazo de cinco dias para enviar os documentos exigidos.

### DECISÃO DO TRIBUNAL

A decisão foi unânime, com todos os juízes da Turma apoiando o relator. O passe livre foi autorizado exclusivamente para transporte terrestre, como ônibus, não incluindo opções aéreas.

### DIREITOS DE APOSENTADOS POR INVALIDEZ

Aposentados por invalidez podem ter direito ao transporte gratuito, desde que comprovem a deficiência e a hipossuficiência financeira. É importante destacar que não é suficiente ser aposentado para obter o passe livre; é necessário demonstrar a condição de deficiência e uma renda baixa, que deve ser de até um salário-mínimo.

### QUEM PODE OBTER A CARTEIRA DE PASSE LIVRE INTERESTADUAL?

O benefício da carteira de passe livre interestadual é destinado a pessoas com deficiência devidamente comprovada e que apresentem baixa renda, permitindo-lhes acesso ao transporte gratuito em deslocamentos interestaduais.

Continue acompanhando as atualizações em nossa coluna semanal. Tenha um excelente domingo!

## HISTÓRIA EM CONTA GOTAS 53

# Capela da Taquara Branca

A Capela da Comunidade Senhor Bom Jesus, do bairro Taquara Branca, foi construída durante o paróquiato do Padre Mansur Rodrigues Mansur (1987 a 1998) frente à Paróquia de Sant'Ana. Como registro histórico, devemos relatar como se deu essa construção.

Valdemar Push e Ulisses Pedroni eram Ministros da Eucaristia e exerciam as atividades da Igreja Católica nessa comunidade, todas as terças-feiras. Essa dupla exerceu essa tarefa por aproximadamente 10 anos.

O local era pequeno e necessitava de novos melhoramentos. A comunidade do bairro se uniu e delegou a um morador do bairro, o policial aposentado Miguel Rodrigues Queiroz e Ulisses Pedroni a tarefa de edificar uma capela. Com a ajuda de todos moradores, através de festas e doações (o terreno foi doado por Valter Breda), a Capela foi edificada e hoje serve à população do bairro.

### FESTA DE SANT'ANA DE 1954

O Padre José Giordano era o responsável pela Paróquia de Sant'Ana em 1954. Como acontecia todos os anos, a maior festividade da Paróquia acontecia no dia 26 de Julho, em homenagem à santa da Padroeira. Ainda nos dias atuais essa festividade ainda tem muita popularidade, realizada agora na área do Centro Pastoral Nossa Senhora Aparecida, na Vila Sant'Ana (ao lado do Fórum).

Em 1954 as festividades aconteciam na Praça da República, na primeira quadra logo abaixo da Igreja Matriz. Ali eram instaladas barracas com jogos, alimentos e de leilão. Os jogos eram pagos; os alimentos eram fornecidos pelos paroquianos e vendidos ou sorteados para o público presente. E tinha também uma barraca de leilão, que arrecadava muito dinheiro. Os pecuaristas de Sumaré eram os principais responsáveis por essa barraca, ao doarem animais para esse evento. O principal leiloeiro, de voz forte, era Rinaldo Marson, que trabalhava na Cooperativa Agropecuária de Sumaré, na esquina da Rua Antônio do Valle Mello com Justino França.

Também tinha uma barraca para a Banda de Sumaré, que abrihantava com suas músicas a festa que atraía moradores de Sumaré e região.



FOTOS: PRÓ-MEMÓRIA SUMARÉ

Capela da Taquara Branca

Lembraí vos em vossas orações da alma da saudosa



**AMALIA DEMO FRANCESCHINI**

Nasceu em 10 - 5 - 1889  
Faleceu em 16 - 12 - 1968

Dai-lhe misericordiosíssimo Jesus o descanso eterno entre os esplendores da Luz Divina

Amalia Demo Franceschini

**EM MEMÓRIA**

Jesus querido dai-lhe o perpétuo descanso, entre os resplendores da Luz Eterna.

Fostes na vida o orgulho de tua família, aqueles que de ti se aproximaram, só poderão ter recebido o bem e a virtude.

Amastes a Jesus e com êle partiste, pois tinhas um coração nobre e uma alma generosa.

Deixastes aos teus uma dor profunda: somente a fé poderá servir de lenitivo.

**CASA GIGO**

REVENDEDORES AUTORIZADOS - PHILIPS

SUMARÉ Estado de São Paulo

A grande linha «Jubilee» dos afamados Radios Philips. Nos dê o prazer de uma demonstração.

**PESTEIROS**

★ ★ 1954 ★ ★

Silvio Ravagnani, Arquimedes de Vasconcelos, Leirindo Basso, Vitor Zamperim, Entas Xavier de Lima, Salvador de Pinho, Angelo Coltro, Nadir de Oliveira, Toledo Joaquim, Antonio Zaniani, Nagelin Coradeli, Antonio Menuzzo, Paulo Cintra Pereira, Armando Menuzzo, Durval Marques, Ravagnani Angelo, Olivio Barajan, Evasconcelos José, Ilhore Piantoni, Roberto Taner, Angelo Beato, Decio Feola, Eocadio Caetano de Andrade, Sanguine Antonio, Ulisses Pedroni, Moscir Pasqualim, Antonio Montanheiro, Rafael Rossi, Evodato José

**CASA LUZITANA**

\*\*\* França, Giometti & Cia. \*\*\*

A mais de 30 anos mantendo uma tradição: A que mais barato vende, e melhor atende. Rua 7 de Setembro - SUMARÉ - Estado de São Paulo

Festa de Santana - Folheto de 1954

No impresso anexo vemos o cartaz da festa, confeccionado pelo Padre Giordano. Esse cartaz foi patrocinado por dois grandes estabelecimentos comerciais da cidade em 1954: o Armazém de secos e molhados Gigo e a Casa Luzitana, de Mário França. Na sequência aparece o nome de 29 festeiros, escolhidos e convidados a dedo

pelos populares "Santinhos de Óbitos", que eram entregues para os familiares e amigos da pessoa falecida. Esse costume caiu de moda. Pouquíssimos são os casos semelhantes aos antigos santinhos que aparecem nos dias de hoje. Os que aparecem são de familiares saudosistas, que querem homenagear o falecido e manter um vínculo de

### SANTINHOS DE ÓBITOS

Até algumas décadas atrás existia o costume, para as famílias de mais posses financeiras, imprimir

os populares "Santinhos de Óbitos", que eram entregues para os familiares e amigos da pessoa falecida.

Este costume caiu de moda. Pouquíssimos são os casos semelhantes aos antigos santinhos que aparecem nos dias de hoje. Os que aparecem são de familiares saudosistas, que querem homenagear o falecido e manter um vínculo de

amizade com o restante da família e os amigos mais próximos.

O santinho trazia a foto do falecido, as datas de nascimento e de falecimento num lado do impresso; na outra parte vinha uma mensagem religiosa. Figurando ao lado deste pequeno texto mostramos o santinho de Amália Demo Franceschini, esposa

de João Franceschini e mãe de sete filhos, dentre eles o médico e ex-Prefeito Leandro Franceschini.

O santinho é um documento histórico de muito valor. A Associação Pró-Memória possui mais de uma centena deles em seu acervo documental.

**Alaerte Menuzzo e Ulisses Pedroni**





ASSOCIAÇÃO COMERCIAL INDUSTRIAL E AGROPECUÁRIA DE SUMARÉ





TECNOLOGIA EM PLÁSTICOS E FIOS TÉCNICOS





desde 1950  
óculos • jóias • relógios



CRECI J 19470  
Cordenonsi Assessoria Imobiliária Ltda  
(19)3828-7997/3883-2554 www.dszmobilitaria.com.br



ASSOCIAÇÃO DOS ENGENHEIROS E ARQUITETOS DE SUMARÉ desde 1982



DESDE 1977  
3803-1330 eldoradoimoveis.com.br



Sistemas de Segurança



Telefone (19)3873-4877 e-mail g2@g2cnt.br



Assessoria Empresarial

## GUILHERME DE ALMEIDA



Guilherme de Almeida foi um dos maiores poetas brasileiros. Natural de Campinas, fez a letra do Hino do Expedicionário Brasileiro. Fez também a letra do Hino do Estado de São Paulo, que absurdamente ainda não tem música. Publicou 26 livros de poesia.

## ESCOLA OSWALDO RONCOLATTO



Foto aérea da Escola Municipal "Oswaldo Roncolatto". Por ser municipal, recebeu a denominação de um personagem ilustre de Sumaré, que foi vereador por 6 (seis) legislaturas na Câmara Municipal de Sumaré. Ele representava o então Distrito de Hortolândia. Era ferroviário aposentado da Cia. Paulista de Estradas de Ferro. No final de sua vida Roncolatto mudou-se para Sumaré, onde se tornou membro assíduo do Lions Clube. A Escola está estabelecida na Rua Antônio Neres de Souza, Parque Itália, Distrito de Nova Veneza.

## MATHIAS

Fotografia de uma solenidade acontecida na Prefeitura Municipal de Sumaré, no segundo mandato do Prefeito João Smânio Franceschini (1973 a 1976). Nessa foto vemos, da esquerda para a direita, o Professor João Paulo de Toledo, o Prefeito João Smânio e o vereador Mathias Antônio de Souza. Mathias foi vereador nesse período e no mandato seguinte (6ª e 7ª Legislaturas).



## LEOVIGILDO DUARTE JR.



Foto de Leovigildo Duarte Jr. acompanhado de sua mãe Jandira Alves Duarte, na solenidade de sua formatura no colegial, em Araras-SP, sua terra natal. Leovigildo, em Sumaré, foi um dos fundadores da Associação Pró-Memória de Sumaré.

## LEÕES NO MILENITA



Por mais de duas décadas o Restaurante Milenita foi a segunda casa do Lions Clube de Sumaré. Nesta foto, da década de 1960, vemos nove "leões" reunidos numa das salas do Restaurante, estabelecido na Rua Dom Barreto: Neusmar Figueiredo Garcia, Valter Pedroni, Nestor Geraldo Duarte, Thomaz Didona, Eduardo Gigo, Vicente Salvucci, Décio Ribeiro Borges, Luciano Prozillo e Ênio Benedito Rodrigues. O garoto é Luciano Prozillo Jr. Ordem das fotos: da esquerda para a direita.

## PAULO E CLÁUDIO



Fotografia de dois empresários de renome do município de Sumaré: Paulo Sérgio Formaggio e Cláudio Aparecido Padovani. Paulo é um dos donos da empresa Reforce Equipamentos de Segurança e Uniformes Ltda., estabelecida na Área Cura. Cláudio é um dos proprietários da Imobiliária Dom Barreto. Na época da foto Cláudio ocupava o cargo de Presidente da ACIAS - Associação Comercial, Industrial e Agropecuária de Sumaré (mandatos em 2005 e 2013).

Pesquisa do Instituto Real Time Big Data sobre as intenções de voto no segundo turno da Prefeitura de São Paulo (SP), encomendada pela RECORD e divulgada nesta sexta-feira (25), mostra que Ricardo Nunes (MDB) tem 50%, enquanto Guilherme Boulos (PSOL) aparece com 41%. O resultado foi obtido no levantamento estimulado, no qual uma lista com os nomes dos candidatos é apresentada aos eleitores.

# Mesmo sem ter 2º turno, cidades da RMC terão mesa para justificativa

Eleitores poderão justificar o voto presencialmente em Campinas, Americana, Hortolândia e Santa Bárbara d'Oeste, que instalaram os postos de atendimento

Da Redação • REGIÃO  
tribunaliberal@tribunaliberal.com.br

Quem estiver fora de sua cidade cadastrada como domicílio eleitoral poderá justificar a ausência às urnas no segundo turno do pleito municipal, que ocorre neste domingo (27). É possível fazer a justificativa pelo e-Título durante o horário de votação, das 8h às 17h, ou presencialmente, nas 18 cidades do Estado que terão eleição. Também serão montadas mesas receptoras de justificativa em 39 municípios que têm mais de cem mil eleitores, conforme a portaria do TRE-SP (Tribunal Regional Eleitoral de São Paulo).

Entre essas cidades, na RMC (Região Metropolitana de Campinas), será possível justificar o voto em Americana, Campinas, Hortolândia e Santa Bárbara d'Oeste, que instalaram

a mesa de justificativa.

Em caso de dúvida, ligue para a Central de Atendimento ao Eleitor, no número 148 (custo de ligação local).

Já as 18 cidades em que haverá segundo turno são: Barueri, Diadema, Franca, Guarujá, Guarulhos, Jundiaí, Limeira, Mauá, Piracicaba, Ribeirão Preto, Santos, São Bernardo do Campo, São José do Rio Preto, São José dos Campos, São Paulo, Sumaré, Taboão da Serra e Taubaté.

No dia da eleição não haverá a instalação de mesas de justificativa em municípios com menos de 100 mil eleitores. Nesses casos, durante o horário de votação, a eleitora ou o eleitor poderá justificar por meio do aplicativo e-título.

## JUSTIFICATIVA APÓS O DIA DE VOTAÇÃO

Caso não apresente a justificativa no dia da votação,



Mesas receptoras de justificativa serão montadas em municípios que têm mais de cem mil eleitores

a eleitora ou o eleitor poderá justificar a ausência às urnas do segundo turno em até 60 dias, ou seja, até 7 de janeiro de 2025, por meio do e-Título, Autoatendimento Eleitoral, Sistema Justificativa ou formulário de Requerimento de Justificativa Eleitoral (pós-eleição) — formato PDF, que deve ser entregue nos cartórios eleitorais.

Já o eleitor que deixou de justificar a ausência à votação no primeiro turno, que ocorreu em 6 de outubro, poderá fazê-lo até 5 de dezembro. O prazo de 60 dias também é para o eleitor que estava no seu domicílio eleitoral e não votou por algum motivo justo.

Nesses casos, é necessário anexar documenta-

ção que comprove o motivo da ausência à eleição para análise da autoridade judiciária da zona eleitoral responsável pelo título.

Ainda que esses eleitores não tenham votado no primeiro turno das eleições municipais de 2024, ocorrido em 6 de outubro, eles podem e devem participar do segundo turno do pleito.

## VEJA OS ENDEREÇOS PARA JUSTIFICATIVA NA REGIÃO

Americana - Cartório Eleitoral - rua Gregório Luchiarri, 27, São Manoel

Hortolândia - Cartório Eleitoral - rua Luiz Camilo de Camargo, 50, Centro

Santa Bárbara d'Oeste - Cartório Eleitoral - rua Tupis, 1146, Jardim Paulista

## ACESSIBILIDADE

# São Paulo tem central de libras para auxiliar eleitores e mesários no segundo turno das eleições municipais

Da Redação • REGIÃO  
tribunaliberal@tribunaliberal.com.br

Mais de 10,5 mil eleitores surdos das 18 cidades, que realizarão o segundo turno das eleições no Estado de São Paulo neste domingo (27), contarão com o programa São Paulo São Libras para escla-

recer dúvidas sobre o processo eleitoral, por meio da Central de Interpretação de Libras.

A iniciativa é resultado de um acordo firmado em agosto entre a SEDPCD (Secretaria de Estado dos Direitos da Pessoa com Deficiência) e o TRE-SP (Tribunal Regional Eleitoral de São Paulo) para garantir acessibilidade durante o processo eleitoral. No primeiro turno, mais de 650 eleitores acionaram o serviço.

A Central de Libras opera por uma plataforma on-line, acessível aos servidores e mesários quando uma pessoa com

deficiência auditiva solicita atendimento por videochamada em tempo real. O intérprete de Libras se comunica com a pessoa utilizando a linguagem de sinais e traduz as informações para o servidor ouvinte, assegurando a compreensão do processo eleitoral.

Marcos da Costa, secretário da SEDPCD, reforçou a relevância da ação: "A acessibilidade é fundamental para o exercício da nossa democracia. Este é mais um passo do Governo de SP para assegurar que as pessoas surdas em nosso estado possam exercer plenamente sua cidadania."

A Central de Interpretação de Libras também estará disponível para o segundo turno pelo aplicativo do Poupatempo SP.GOV.BR (disponível na Google Play e Apple Store), no site do TRE-SP e, no dia da eleição, por meio de QR Codes afixados em cartazes nos locais de votação.

## DESTAQUES

# 19,1 mil estudantes da RMC são medalhistas de ouro, prata e bronze em 1ª Olimpíada de Redação

Da Redação • REGIÃO  
tribunaliberal@tribunaliberal.com.br

As escolas da Seduc-SP (Secretaria da Educação do Estado de São Paulo) conheceram nesta segunda-feira (21) os 121,1 mil alunos medalhistas na primeira Olimpíada da Redação São Paulo, competição inédita criada com o objetivo de valorizar a produção textual nas unidades de ensino da rede pública.

Na região de Campinas, 19,1 mil estudantes têm as melhores redações: 2.361 alunos são medalhistas de ouro, 5.376 de prata e 11,3 mil de bronze. Foram premiados estudantes de Hortolândia (Professora Raquel Saes Melhado da Silva), Paulínia (Escola Estadual General Porphyrio da

Paz) e Sumaré (Escola Estadual Santarossa).

A seleção das redações premiadas passou por duas etapas. A primeira correção foi feita pela inteligência artificial da plataforma Redação Paulista e a segunda por uma banca examinadora formada por professores da rede estadual. Em todo o estado de São Paulo, 105 estudantes atingiram nota 10 na redação nas duas etapas de correção, 13 deles estão matriculados nas escolas estaduais da região (confira lista abaixo).

"Assim como aconteceu com a Olimpíada de Matemática das Escolas Estaduais, a Omasp, temos centenas de eventos para exaltar a conquista dos nossos estudantes",

comenta o coordenador de olimpíadas da Educação, Roberto Serra Campos Júnior.

A Olimpíada de Redação é voltada aos estudantes dos anos finais do Ensino Fundamental e das três séries do Ensino Médio.

## Estudantes de Hortolândia, Paulínia e Sumaré estão entre os premiados

### REDAÇÃO PAULISTA

A Educação implementou, no final do ano letivo de 2023, uma assistente de correção virtual para auxiliar professores na revisão dos textos da plataforma Redação Paulista, mais um recurso da pasta

para aprimorar as habilidades de leitura e escrita dos alunos matriculados nessas duas fases da educação básica. Disponibilizada inicialmente de forma piloto, todos os professores de língua portuguesa e redação e os alunos dos anos finais e Ensino Médio passaram a utilizar a assistente neste ano letivo.

Até a implantação da assistente virtual, a conferência era feita diretamente pelos professores. Neste ano, 10,8 milhões de redações foram concluídas — atividades que, inclusive, apoiaram os alunos na preparação para a Olimpíada, para o Provão Paulista e vestibulares. No ano passado, de agosto a dezembro, foram 3,2 milhões de textos concluídos.



Olimpíada é voltada aos estudantes dos anos finais do Ensino Fundamental e das três séries do Ensino Médio

**FUNCAMP**  
Fundação de Desenvolvimento da Unicamp

**HES**  
HOSPITAL ESTADUAL SUMARÉ

**VAGAS**  
UNICAMP

A FUNDAÇÃO DE DESENVOLVIMENTO DA UNICAMP - FUNCAMP torna pública a abertura de inscrições para o processo seletivo:  
Edital 124/2024

**ASSISTENTE DE SUPORTE DE INFORMÁTICA**

Para visualizar o edital, acesse:  
[www.funcamp.unicamp.br](http://www.funcamp.unicamp.br)

Assine o Newsletter Grátis e receba e-mails sobre os editais de seu interesse.