

TUDO QUE
VOCÊ PRECISA
SABER SOBRE
A SUA CIDADE

R\$ 5,00

Tribuna Liberal

24 de
Novembro
de 2024
Nº 9.311

33
anos

◆ SUMARÉ [CENTRO | NOVA VENEZA | PICERNO | MARIA ANTONIA | ÁREA CURA | MATÃO] ◆ HORTOLÂNDIA ◆ NOVA ODESSA ◆ MONTE MOR ◆ ELIAS FAUSTO ◆ PAULÍNIA ◆ CAMPINAS ◆

POR VÁRIOS MESES



Após pressão de pacientes e do Legislativo, insulina chega às UBSs de Paulínia

A falta da insulina Lantus nas UBS's (Unidades Básicas de Saúde), essencial para o tratamento de diabetes, gerou indignação em Paulínia, com pacientes e a Câmara Municipal cobrando soluções da administração. Após as pressões de moradores e do Legislativo, a insulina chegou em postos de saúde da cidade. O problema afetou a saúde de pessoas com diabetes que dependem da rede pública para acessar o medicamento.

PÁGINA 06

EXPANSÃO DE COOPERATIVAS



Consimares e Ambipar ampliam coleta seletiva e fomentam economia circular

O Consimares (Consórcio Intermunicipal de Manejo de Resíduos Sólidos da Região Metropolitana de Campinas) e a Ambipar Environment, multinacional brasileira líder em soluções ambientais, avançam nas ações do projeto Recicla Junto. A principal novidade é a expansão da rede de cooperativas de reciclagem que adotam em suas operações o modelo pioneiro de gestão desenvolvido e executado pela Ambipar.

PÁGINA 07

Ampliação e modernização da ETA 1 garantem mais água para Sumaré

Nova estrutura opera de forma assistida e pode aumentar em 15% a oferta de água à população de 82 bairros PÁGINA 09

EDUCAÇÃO AMBIENTAL



Livro infantil incentiva a preservação da natureza

A PPG - por meio da Lei de Incentivo à Cultura, do Ministério da Cultura - patrocina a publicação do livro infantil 'As Cores da Cidade'. A obra, produzida pela Núcleo Cultural, escrita por Lúcio Goldfarb e ilustrada por Leonardo Conceição, terá três mil exemplares distribuídos, a partir de segunda-feira (25), em escolas públicas de Sumaré com contação de histórias para entreter e incentivar os alunos à leitura e às reflexões.

PÁGINA 12

MAIS QUALIDADE E RAPIDEZ



Hortolândia conclui obra de reforma da central do Samu

A Prefeitura de Hortolândia segue com a implementação de melhorias na saúde para beneficiar a população. O município concluiu a obra de reforma da central do Samu (Serviço de Atendimento Móvel de Urgência), localizada na rua Líbero Badaró, 192, Jardim Santa Rita de Cassia. De acordo com o coordenador do órgão e diretor da Atenção Hospitalar de Urgência e Emergência da Secretaria de Saúde, Renato Lopes Machado, o prédio recebeu várias benfeitorias.

PÁGINA 05

PARKCITY REALIZA BLACK WEEK COM DESCONTOS DE ATÉ 70% PÁG. 04

EM MONTE MOR

TAC prevê que horas extras e gratificações não podem ultrapassar novo salário do prefeito

Além de formalizar a devolução de mais de R\$ 180 mil aos cofres públicos pelos supersalários recebidos ilegalmente por seis servidores na Câmara de Monte Mor, o TAC (Termo de Ajustamento de Conduta) firmado entre o Legislativo e o Mi-

nistério Público, o acordo determina que nem mesmo horas extras, gratificações ou qualquer 'vantagem pessoal' podem ultrapassar o novo salário do prefeito de Monte Mor, que a partir de 1º de janeiro de 2025, passa a ser de R\$ 22,4 mil.

PÁGINA 08

MORADORES DA CIDADE

Emprega Paulínia tem 141 vagas disponíveis

PÁG. 06

Buscando novas oportunidades? Confira na **página 04** mais de **vinte vagas** em aberto!

A AEAS TRABALHANDO COM OS PILARES DA **EDUCAÇÃO, TECNOLOGIA E INOVAÇÃO**

PARA TRANSFORMAR NOSSA CIDADE E CONSTRUIR UM FUTURO MELHOR.

Logos: mutua, CONFEA, CREA-SP

Clima Região



Sol o dia todo sem nuvens no céu. Noite de tempo aberto ainda sem nuvens.

TEMPERATURA

Mínima 19° • Máxima 27°

Loterias



MEGA-SENA

Concurso 2798

3ª feira, 19 de Novembro de 2024

03 09 18 54 59 60

LOTOFÁCIL

Concurso 3249

5ª feira, 21 de Novembro de 2024

01 03 05 06 07
08 10 11 12 13
14 16 20 21 22

QUINA

Concurso 6587

5ª feira, 21 de Novembro de 2024

03 17 26 77 79

LOTOMANIA

Concurso 2700

2ª feira, 18 de Novembro de 2024

06 15 19 21 26
28 29 33 35 38
40 46 61 77 80
87 93 94 98 99

DUPLA SENA

Concurso 2741

2ª feira, 18 de Novembro de 2024

1º SORTEIO

14 19 27 36 42 45

2º SORTEIO

15 22 23 36 37 40

Telefones úteis



SUMARÉ

BRK Ambiental.....0800 771-0001
Bombeiros.....193
Delegacia de Polícia.....3873-1518
UPA Macarenko.....3903-1455
Prefeitura Municipal.....3399-5100
Seminário.....3399-5700
Câmara Municipal.....3883-8810
Fórum.....3873-2811
Delegacia da Mulher.....3873-3493
Ciretran.....3883-7100
Guarda Municipal.....3873-2656
Polícia Militar.....190 / 3873-1918
Conselho Tutelar.....3828-7893
Procon.....3873-1071
Hospital Regional.....3828-4727
Rodoviária.....3873-2026
Cartório de Registro Civil.....3828-1739
Iluminação Pública.....156

HORTOLÂNDIA

Sabesp.....3865-1091
Bombeiros.....193 / 3236-3733
Delegacia de Polícia.....3865-2517
Prefeitura Municipal.....3965-1400
Câmara Municipal.....3897-9900
Ciretran.....3897-6022
Guarda Municipal.....3809-8000
Polícia Militar.....190 / 3897-6033
1º Distrito Policial.....3887-1701
2º Distrito Policial.....3909-9003
Conselho Tutelar.....3865-3287
Procon.....3809-2289
Defesa Civil.....3897-9852
Maternidade.....3809-5100
Emergência.....192 / 3897-5944
Zoonozes (CCZ).....3897-5974

CHARGE



Comprar dispositivos elétricos nacionais ou importados, eis a questão

Marcelo Mendes é gerente geral da KRJ Conexões (<https://krj.com.br/>). É economista e executivo de marketing e vendas do setor eletroeletrônico há mais de 15 anos, com atuação inclusive em vários mercados internacionais

A escolha entre produtos importados e nacionais pode ser uma decisão extremamente importante no setor eletroeletrônico. Em geral as empresas analisam os fatores como valor, custo-benefício, prazo de entrega, apoio à economia local e mais recentemente a contribuição à sustentabilidade. Mas a decisão ideal pode envolver a avaliação dos prós e contras em função das prioridades de cada um em determinado segmento de mercado.

No total, hoje em dia, existe sobre a importação sete tributos. São eles o II (Imposto sobre Importação), naturalmente, além do IPI (Imposto sobre Produtos Industrializados), ICMS (Imposto sobre Circulação de Mercadorias e Serviços), PIS (Programa de Integração Social), COFINS (Contribuição para o Financiamento da Seguridade Social), ISS (Imposto Sobre Serviços) e IOF (Imposto sobre Operações Financeiras).

Os produtos nacionais não estão sujeitos a taxas de importação e consequentemente não exigem os complexos trâmites de internalização, além de, normalmente, apresentarem fretes mais acessíveis. Mesmo no caso de empresas com mais experiência em artigos importados e até para o profissional de comércio exterior mais experiente, os tributos e artigos estrangeiros podem ser complexos e até às vezes confundí-lo com tantos detalhes.

O imposto com taxação de compras internacionais foi estabelecido deliberadamente para proteger a indústria de transformação brasileira. Ao escolher produtos exclusivamente importados em vez dos nacionais, este tipo de aquisição pode aos poucos enfraquecer a indústria local, e por consequência reduzir empregos e afetar a economia do país, privilegiando a geração de empregos em outros países e incentivando sua economia.

No mundo empresarial, a facilidade de manutenção é um indicativo muito relevante para entender porque um produto nacional quase sempre é mais indicado para a maioria das decisões de compras industriais. Encontrar todas as peças ou componentes de reposição com facilidade e rapidez no mercado doméstico é mais uma conveniência dos 'brasileirinhos', ou seja, fica mais fácil desta forma a troca de itens, evitando a paralisação do trabalho e consequentemente as perdas no faturamento por causa da espera.

A certificação de garantia é outro 'porto seguro' nas aquisições domésticas. Produtos importados, em caso de defeitos, nem sempre têm assistência técnica e garantia local, dificultando a reparação ou substituição. O comprador sabe que pode contar na mercadoria nacional com esses recursos a qualquer momento, o que lhe dá mais segurança seja em que situação ele se encontrar.

Por causa da logística internacional e dos trâmites alfandegários, as importações levam mais tempo para serem entregues. Sem falar que hoje os conflitos internacionais e dificuldades de navegação em áreas de guerra como o Canal de Suez também são situações que complicam muito o comércio internacional.

As durações maiores das viagens internacionais aumentam os custos das mercadorias, e esses impactam no preço do produto final. Sem contar que o transporte de mercadorias de outros países mais distantes gera maior emissão de gases poluentes. De acordo com a Organização Marítima Internacional (IMO) o transporte marítimo é responsável por cerca de 3% das emissões globais de CO2.

Segundo especialistas em trading, um exemplo de cenário sobre a vantagem de uma empresa escolher a compra de um produto eletroeletrônico nacional foi o da pandemia de covid-19. Em razão das limitações mundiais de comércio e da interrupção das cadeias de abastecimento, um grande número de países sofreu com a falta de componentes eletrônicos e atrasos na produção.

O Brasil, no entanto, comprovou naquele período sua eficiência, porque inúmeras de suas empresas eletroeletrônicas conseguiram sustentar as operações e atender a demanda interna por aparelhos eletrônicos, entre os quais, equipamentos médicos como respiradores, monitores e outros dispositivos importantes para enfrentar a pandemia e garantir o fornecimento aos hospitais.

E a partir do crescimento do trabalho à distância, a procura por computadores, notebooks e outros eletrônicos aumentou bastante. Por seu lado, a indústria nacional conseguiu atender a demanda, sem a necessidade de grandes importações de emergência.

Afora isso, a menor dependência a importações garantiu um fornecimento mais constante, mesmo diante de uma crise mundial. A eficiência da produção local também permitiu uma resposta mais rápida às necessidades do mercado interno, que não podia esperar muito tempo pelo fornecimento do exterior, dada a situação crítica.

A pandemia demonstrou o valor de uma indústria nacional forte e diversificada, capaz de atender às necessidades em períodos de crise. Não temos atualmente problemas críticos de fenômenos atmosféricos, mas como seria se sofrêssemos um evento climático de grandes proporções e no período de reconstrução ainda tivéssemos, que esperar um longo prazo pela vinda do exterior de postes, cabos, braços cruzados, isoladores, luminárias, condutores, transformadores ou conectores? Os produtos nacionais garantem sempre maior segurança e autonomia.

Novembro Azul e os brindes corporativos como incentivo à saúde masculina

Ana Lence

é bacharel em hotelaria pela Anhembis Morumbi e sócia fundadora da AF BRINDES E CRIAÇÕES, empresa que se dedica a produção de brindes personalizados. www.afbrindesecriacoes.com.br

Com a chegada do mês de novembro, o foco na saúde masculina ganha destaque em campanhas voltadas ao Novembro Azul, uma iniciativa global de conscientização sobre a prevenção do câncer de próstata.

De acordo com o Ministério da Integração e do Desenvolvimento Regional, no Brasil, o câncer de próstata é o segundo mais comum entre os homens, representando cerca de 29% dos casos de câncer, segundo dados do Instituto Nacional de Câncer (INCA). Somente em 2023, foram estimados mais de 70 mil novos casos no país, o que ressalta a importância de iniciativas que promovam a conscientização e o diagnóstico precoce.

Diante desse cenário, muitas empresas aproveitam o mês para promover ações que incentivem seus colaboradores e clientes a cuidarem da saúde. Uma estratégia que tem se mostrado eficaz e engajadora é a distribuição de brindes corporativos que reforcem essa causa.

Os brindes relacionados ao Novembro Azul vão além de uma simples ação promocional. Quando uma empresa oferece mimos como camisetas, bonês ou até canetas com a marca da campanha, ela não apenas engaja os colaboradores, mas também promove um ambiente de conscientização e apoio mútuo. Esses itens se tornam lembranças visuais diárias da importância de cuidar da saúde e realizar exames preventivos, como a realização periódica do exame de próstata.

Quando a empresa adere ao Novembro Azul por meio de brindes corporativos, ela referencia sua marca ao socialmente responsável e atenta ao bem-estar dos seus colaboradores. Ações desse tipo geram uma percepção positiva, pois mostram que a empresa valoriza seus funcionários além do ambiente de trabalho, incentivando o autocuidado.

A entrega de itens como fitas azuis, pins ou até mesmo informações educativas podem motivar conversas e debates dentro da empresa, criando um ambiente de suporte e sensibilização sobre o tema. Com esse investimento, as empresas não apenas colaboram para a conscientização sobre o câncer de próstata, mas também contribuem para fortalecer uma cultura de cuidado e respeito. Essa ação reforça valores de união, solidariedade e responsabilidade, além de promover um ambiente de trabalho mais acolhedor.

A campanha Novembro Azul serve como um lembrete para todos os homens sobre a importância de cuidar da saúde, assim, juntos promoveremos uma sociedade mais informada e saudável.





TCE emite parecer contrário e rejeita contas de 2022 do prefeito Luiz Dalben

Órgão sinalizou uma série de recomendações ao Poder Executivo como reorganização do controle interno, redução de pagamento de horas extras, que ultrapassaram R\$ 22,7 milhões, além de correção de falhas operacionais na gestão

Da Redação • SUMARÉ
tribunaliberal@tribunaliberal.com.br

O TCE-SP (Tribunal de Contas do Estado de São Paulo) emitiu parecer desfavorável às contas da Prefeitura de Sumaré referentes ao exercício de 2022, sob a gestão do prefeito Luiz Dalben (PSD). A decisão citou falhas operacionais e administrativas que, segundo o órgão, comprometeram a qualidade da gestão pública e o atendimento à população. Entre os principais problemas apontados estão deficiências nas áreas de educação, saúde, gestão fiscal, saneamento básico, infraestrutura e governança tecnológica.

Na área da educação, o Tribunal destacou o desempenho insatisfatório do município no Ideb (Índice de Desenvolvimento da Educação Básica), falhas graves no transporte escolar, ausência de certificações de segurança nas escolas e o descumprimento do piso salarial nacional para os profissionais do magistério.

Já na saúde, foram identificadas estagnação de indicadores de desempenho, como o I-Saúde (Índice de Saúde Municipal), falta de controle eletrônico de ponto, problemas estruturais nas unidades de atendi-

mento e deficiência no planejamento e transparência, especialmente na organização de escalas médicas e no estoque de insumos.

CRÉDITOS ADICIONAIS

Na gestão fiscal, chamou atenção do TCE-SP a abertura excessiva de créditos adicionais no montante de R\$ 425,5 milhões, o que representou 42,74% da despesa fixada, comprometendo o planejamento orçamentário, segundo o parecer.

No saneamento básico, foi registrada a ausência de um plano municipal e falhas na fiscalização dos serviços de água e esgoto. Na infraestrutura, o TCE relatou obras paralisadas e deficiências em planejamento e gestão de projetos, além da ausência de vistoria e manutenção adequadas em prédios públicos.

Outro ponto criticado foi a falta de um Plano Diretor de Tecnologia da Informação e a não observância da LGPD (Lei Geral de Proteção de Dados). Falhas também foram percebidas na condução do planejamento administrativo e no controle interno.

EXCESSO DE HORAS EXTRAS

Além da rejeição das contas, o TCE-SP fez uma série de recomendações ao

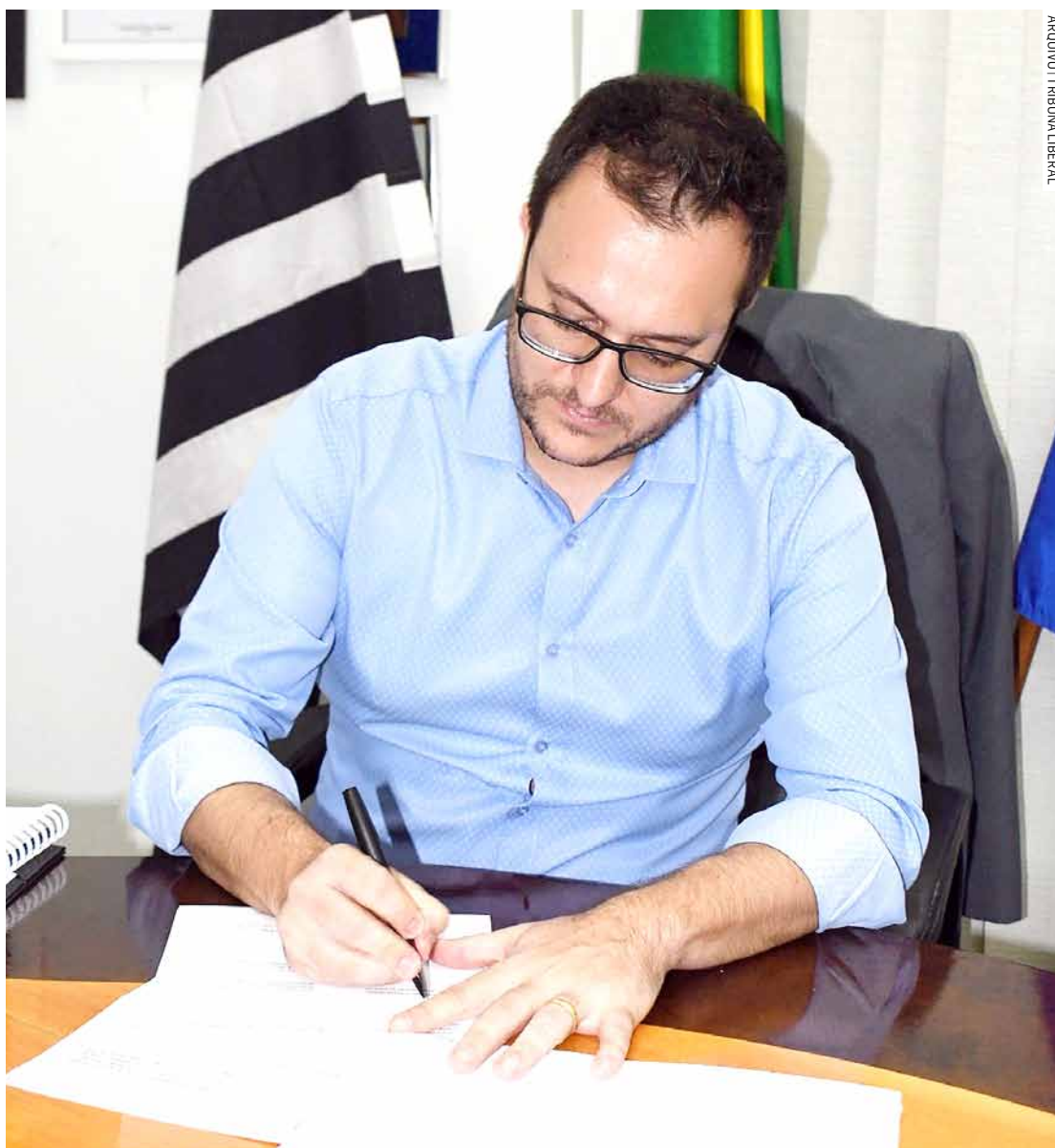

Prefeito de Sumaré tem contas de 2022 reprovadas pelo Tribunal de Contas do Estado

prefeito Luiz Dalben. Entre as medidas apontadas estão a reorganização do controle interno da administração municipal, a adoção de providências para redu-

zir o pagamento de horas extras – que ultrapassaram R\$ 22,7 milhões em 2022 –, a correção de falhas operacionais nos setores de saúde, educação e saneamen-

to, a implementação de políticas de planejamento e de modernização tecnológica, e a garantia de maior transparência no uso dos recursos públicos. O Tribu-

nal também determinou o ressarcimento de R\$ 124,4 mil pagos irregularmente a agentes políticos. Embora o TCE tenha reconhecido aspectos positivos, como o cumprimento de limites fiscais e constitucionais relacionados à aplicação de recursos na Educação e na Saúde, além do pagamento de precatórios e da regularidade no recolhimento de encargos, as deficiências constatadas resultaram na reprovação das contas. Segundo o órgão, os problemas apresentados refletem a ausência de progresso na gestão municipal, visto que falhas semelhantes foram apontadas em exercícios anteriores, incluindo 2018 e 2020.

CONTESTAÇÃO

O prefeito Luiz Dalben apresentou defesa, alegando a estabilidade econômica do município e o cumprimento de obrigações fiscais, mas os argumentos foram insuficientes para reverter o parecer negativo do Tribunal. O TCE informou que a decisão ainda não transitou em julgado, uma vez que está em fase de recurso apresentado pelo Executivo sumareense.

Procurada, a Prefeitura de Sumaré não se pronunciou sobre a decisão.

Reduzindo custos das pequenas e médias empresas

Dr Zero Cost

Email: drzerocost@gmail.com
Blog: www.drzerocost.com.br

Da porteira para fora (392)

Bancos de Dados Abertos, vale a pena?

As máquinas atuais coletam muito mais dados do que conseguimos processar. O que fazer com eles?

Bancos de Bancos de dados abertos são conjuntos de dados disponibilizados publicamente de forma que qualquer pessoa possa acessá-los e fazer o que bem quiser com eles, não há restrições. Isso é bom? Sim, é ótimo.

Veja o caso do telescópio Hubble, está para ser desativado e já coletou dados para as próximas décadas para serem analisados. Analisar esses dados requer tempo, máquinas e recursos. E, mesmo os dados que já foram estudados podem ser revisitados sob o olhar de novas tecnologias.

Esses dados do Hubble estão aí disponibilizados publicamente no **Arquivo Mikulski para Telescópios Espaciais (MAST)**. Agora, de nada adianta ter acesso a uma Ferrari se não sabemos pilotá-la.

Outro ponto interessante são os Dados "brutos" vs. Dados "Processados", temos dados brutos que exigem limpeza e esse trabalho consome 50% do tempo de cientistas de dados. Imaginemos a quantidade de cientistas que precisamos somente para limpar dados já coletados nesse mundo!?!?!?

Ahhh, mas eu não sou astrônomo! Sim, mas o governo federal brasileiro disponibiliza milhares de bancos de dados para que os interessados coletem informações para os seus respectivos negócios,

os dados são fornecidos em formatos estruturados e legíveis por máquinas, como CSV, JSON e XML, que facilitam a análise e o processamento. E, os dados são licenciados de forma permissiva, permitindo a reutilização e redistribuição, geralmente com a única exigência de atribuição da fonte.

Algumas empresas fazem o seguinte: A empresa possui um problema, então ela abre parte de seus bancos de dados onde se encontram os dados referentes ao problema e criam uma competição. A melhor solução leva "x" mil dólares. E, temos sites especializados em oferecer essas competições. Mesmo a empresa pagando "x" mil dólares para o vencedor é de se imaginar que ela tenha economizado muitas vezes esse valor ao se apossar de uma solução que irá lhe solucionar um gargalo. Ou mesmo, podem solicitar a criação de novos produtos, serviços e aplicações, impulsionando a inovação e o crescimento de seus negócios.

No Brasil, o portal **dados.gov.br** é a principal plataforma de dados abertos do governo federal, no entanto, as prefeituras que não dormem no ponto já estão nessa pegada, foi o que vimos em Londrina na semana passada que foi destaque em transparência pública e recebeu o Selo Diamante do Programa Nacional de Transparência Pública (PNTP). A cidade atingiu o índice de 99,80% no programa, que avalia o cumprimento da Lei de Acesso à Informação (LAI) e outros critérios de transparência nos municípios. Es-

te reconhecimento coloca Londrina como uma das cidades mais transparentes do Brasil, demonstrando o compromisso da prefeitura em disponibilizar informações públicas de forma clara e acessível para a população.

Suponha uma cidade com um prefeito do Neolítico, ele não irá conceber que a transparência dos dados atraia investimentos e seu *mindset* traz como referência fornecer terrenos gratuitos.

Recentemente tanto a reunião de Baku quanto as discussões do G20 no RJ enfatizaram a importância da transparência e da cooperação internacional. No contexto da abertura de dados, esses princípios são fundamentais para garantir o acesso à informação, a participação cidadã e a construção de sociedades mais justas e equitativas.

O desenvolvimento social é um tema central nas agendas do G20 e foi na reunião de Baku. A abertura de bancos de dados, especialmente aqueles relacionados a indicadores sociais e econômicos, pode ser uma ferramenta poderosa para impulsionar o desenvolvimento.

A abertura de dados é utilizada para melhorar a qualidade e a eficiência dos serviços públicos, tornando-os mais acessíveis e responsivos às necessidades da população.

Em resumo, embora não haja menção explícita à abertura de bancos de dados nas reuniões de Baku e do G20 no RJ - 2024, os princípios e temas discutidos nesses eventos reforçam a importância dessa prática para o desenvolvimento social e econômico.

CONSCIENTIZAÇÃO

Saúde e Esportes de Nova Odessa e Old School Basquete se unem na Campanha 'Novembro Azul'

Partida amistosa acontece no Ginásio Municipal de Esportes do Jardim Santa Rosa, seguida por uma roda de conversa sobre o tema com o médico urologista José Lourenço Alvarenga

Da Redação • NOVA ODESSA
tribunaliberal@tribunaliberal.com.br

Nesta segunda-feira (25), as secretarias de Saúde e de Esportes e Lazer de Nova Odessa e o Projeto Old School Basquete se unem em prol da campanha 'Novembro Azul', de conscientização contra o câncer de próstata. A partir das 19h, acontece uma partida amistosa da modalidade envolvendo atletas '40+' do High End e do Unipharma.

A partida amistosa acontece no Ginásio Municipal de Esportes do Jardim Santa Rosa, seguida por uma roda de conversa sobre o tema com o médico urologista da rede municipal de Saúde, José Lourenço Alvarenga. O ginásio fica na rua João Bassora, 543, e a participação da população masculino é livre e gratuita.

Para o secretário municipal de Esportes e Lazer, Renan Reis, o apoio da pasta à campanha de conscientização é muito importante, ainda mais nas modalidades que envolvem o mesmo



Roda de conversa sobre o tema será realizada após partida amistosa entre atletas com mais de 40 anos

público-alvo do 'Novembro Azul' – ou seja, homens acima dos 40 anos.

Promovida pela Prefeitura de Nova Odessa através da Secretaria Municipal de

Saúde, a programação da campanha deste ano continua ao longo do mês de novembro, destinada à saúde do homem e ao combate ao câncer de próstata.

Na terça-feira (dia 26), durante a tradicional 'Terça D' do Fundo Social de Solidariedade/Espaço Melhor Idade, haverá mais uma 'Roda de Conversa e

Sinais Vitais', ministrada também pelo enfermeiro André Barros. A conversa será destinada aos homens com idades acima dos 60 anos que frequentam o es-

paço, e contará com a conscientização sobre o câncer de próstata.

Finalizando a programação, no dia 30 de novembro – último sábado do mês –, haverá o tradicional mutirão de exames de câncer de próstata no ambulatório de especialidades do Hospital Municipal. O mutirão acontecerá das 8h até as 11h30, com livre demanda somente para homens acima de 40 anos.

Por isso, todas as sete UBS's (Unidades Básicas de Saúde) da cidade já estão realizando a coleta do exame de sangue PSA, que é um teste inicial de sangue que serve para detectar o câncer de próstata e outras condições da próstata, realizando assim maior cuidado e prevenção aos pacientes.

"Muitas vezes, os homens têm maior dificuldade em cuidar da saúde"

De acordo com o enfermeiro André Barros, o 'Novembro Azul' é "tão importante quanto o Outubro Rosa". "Muitas vezes, os homens têm maior dificuldade em cuidar da saúde. Neste mês, buscamos intensificar o cuidado masculino e o combate ao câncer de próstata, mas sim preocupação com a saúde do corpo no geral, pois muitas doenças começam a aparecer acima dos 40 anos. Assim, garantimos mais saúde e qualidade de vida", explicou.

SEMANA DE PROMOÇÃO

Shopping ParkCity realiza Black Week com descontos de até 70%



Consumidor terá a oportunidade de adquirir produtos e serviços com desconto entre 25 de novembro e 1º de dezembro

Da Redação • SUMARÉ
tribunaliberal@tribunaliberal.com.br

A AD Shopping e o Shopping ParkCity Sumaré realizam de 25 de novembro a 1º de dezembro mais uma edição da tradicional liquidação Black Week. Durante a semana de promoção, os clientes irão encontrar produtos e serviços de diversos segmentos, com até 70% de desconto. Este ano, a campanha será estrelada pelo economista e digital influencer Pablo Spyer.

O Shopping ParkCity Sumaré tem uma grande variedade de lojas e os consumidores que adoram promoções irão encontrar excelentes oportunidades para adiantar as compras de Natal, renovar o guarda-roupa, dar um toque especial à casa ou apreciar as delícias gastronômicas da praça de alimentação.

E para animar os consumidores, no sábado (30) ha-

verá uma atração itinerante no mall. É a amarelinha da sorte. Os clientes poderão testar a sorte no jogo da amarelinha e os sortudos poderão ganhar brindes e vouchers. A brincadeira será realizada entre 14h e 17h, ou enquanto durar o estoque de vouchers/brindes.

Além de aproveitar as ofertas, os consumidores que realizarem compras no empreendimento durante a Black Week terão mais chances de concorrer ao sorteio da campanha de Natal "5 Anos Iluminando Sonhos". Durante o período da liquidação, a cada R\$250 em notas fiscais – de compras nas lojas e quiosques participantes – cadastradas na promoção Natal 2024, o cliente ganha números da sorte em dobro para participar do sorteio de um Fiat Pulse zero quilômetro.

"A Black Week é uma das campanhas mais aguarda-

das do ano e no Shopping ParkCity Sumaré o cliente aproveita os descontos, adquire itens de qualidade e ainda tem a oportunidade de concorrer ao sorteio de um carro zero quilômetro", reforça Gisele Alvares, coordenadora de marketing do empreendimento. Gisele lembra ainda que a Lojas Americanas irá funcionar em horário especial. Na sexta-feira, (29), ficará aberta das 9h às 23h e no sábado (30), das 9h às 22h30.

"Referência em compras e entretenimento, o Shopping ParkCity Sumaré reúne as melhores ofertas na Black Week, em um ambiente seguro, confortável e especialmente decorado no clima do Natal, para que as famílias vivam as melhores experiências, também, na temporada de promoção", comenta Leila Dada, coordenadora de administração geral da AD Shopping.

TEMOS VAGAS DE EMPREGO!

GRUPO A EXECUTIVA DESDE 1974 **50 ANOS**

AJUDANTE GERAL DE PRODUÇÃO

✓ Ensino fundamental completo. Contratamos carteira branca. Não exigimos experiência. Residir em Nova Odessa ou Sumaré.

AJUDANTE DE AÇOUGUE	ESTOQUISTA
AJUDANTE DE EXPEDIÇÃO	INSPEÇÃO DE QUALIDADE
AJUDANTE DE PRODUÇÃO	LIDER ADMINISTRATIVO
AJUDANTE GERAL	MEC. DE MANUTENÇÃO TEXTIL
AUXILIAR DE ALMOXARIFADO	MOTORISTA ENTREGADOR
AUXILIAR DE PRODUÇÃO	OPERADOR DE TORNO CNC
BALCONISTA DE FRIOS	OPERADOR DE CAIXA
BALCONISTA DE PADARIA	OP. DE CORTE E DOBRA
CONFERENTE	OPERADOR DE MÁQUINA
ELETRICISTA MONTADOR	PROJETISTA TRAINEE
EMBALADOR	REPOSITOR

Envie currículo para: vagas@aexecutiva.com.br ou acesse nosso site www.aexecutiva.com.br

NOSSAS SOLUÇÕES

- Trabalho Temporário
- Terceirização de Serviços
- Recursos Humanos

Matriz
Rua 1º de Janeiro, 306 - Centro - Nova Odessa/SP | (19) 3476.8620



Horas extras e gratificações não podem ultrapassar salário do prefeito

➔ LEIA MAIS NA PÁGINA 08

Prefeitura de Hortolândia conclui obra de reforma da central do Samu

Prédio passa a oferecer um ambiente de trabalho mais amplo e seguro para as equipes; inauguração está prevista para janeiro, no aniversário de 17 anos de implantação do serviço no município

Da Redação • HORTOLÂNDIA
tribunaliberal@tribunaliberal.com.br

A Prefeitura de Hortolândia segue com a implementação de melhorias na saúde para beneficiar a população. O município concluiu a obra de reforma da central do Samu (Serviço de Atendimento Móvel de Urgência), localizada na rua Líbero Badaró, 192, Jardim Santa Rita de Cassia.

De acordo com o coordenador do órgão e diretor da Atenção Hospitalar de Urgência e Emergência da Secretaria de Saúde, Renato Lopes Machado, o prédio recebeu várias melhorias a fim de oferecer um ambiente de trabalho mais amplo e seguro para as equipes. Entre as intervenções executadas estão trocas de portas, janelas e forro e das redes elétrica, de internet e telefonia. O prédio também ganhou espa-

ços novos, como áreas externas cobertas para higienização e estacionamento das ambulâncias. Já internamente foram construídas salas, sendo uma delas para acondicionamento de oxigênio. A fim de assegurar mais segurança para as equipes, também foi feita uma sala específica para resíduos hospitalares.

Ainda para reforçar a segurança e o acesso, foi feito o cercamento com grade em volta do terreno onde está a central, instalações de portões eletrônicos para entrada e saída das ambulâncias e motolâncias e de sistema interno de câmeras de monitoramento.

Outra importante medida de segurança implantada foi a colocação de SPDA (Sistema de Proteção contra Descargas Atmosféricas), também denominado para-raios, para evitar queda de energia. E para facilit-



Melhorias vão ter impacto positivo no atendimento das ocorrências, que serão feitas com mais rapidez e qualidade

tar a identificação do local, em especial no período noturno, foi feita a instalação de iluminação de LED e de placas de fachada.

“Com a conclusão dessa importante obra de reforma da Central do Samu, atendemos a deman-

da das equipes por um espaço mais amplo, adequado e acolhedor, onde eles vão poder desempenhar de forma ainda melhor o trabalho deles. As melhorias feitas também vão ter impacto positivo no atendimento das ocorrências,

com mais rapidez e qualidade, que são essenciais na tarefa de socorrer e, em muitos casos, salvar a vida das pessoas”, ressalta o coordenador do órgão.

A inauguração da central está prevista para janeiro de 2025, para marcar a co-

memoração do 17º aniversário do Samu na cidade. Ainda segundo o diretor, na data também está prevista a entrega dos novos uniformes para as equipes. A obra de reforma da Central do Samu de Hortolândia foi iniciada em 2022.



Direito Médico e da Saúde

Lanna Vaughan Romano

é advogada sócia proprietária da Vaughan, Bradley & Vulcani advocacia, pós-graduada em direito da farmácia e do medicamento, direito médico, direito penal econômico e europeu pela Faculdade de Direito da Universidade de Coimbra-Portugal, Direito público pela Universidade do Sul de Santa Catarina.

e-mail: lannaromano@hotmail.com

End.: Rua Dom Barreto, 1.380, Centro, Sumaré/SP | Fone: (19) 2216-2005

Médico: como se defender de um processo ético no CREMESP

Atualmente são realizadas inúmeras denúncias ao órgão de classe CREMESP, sem mencionar ainda os casos abertos de investigação pelo próprio órgão ao realizar alguma fiscalização.

O órgão fiscalizador CREMESP como a própria nomenclatura específica tem a função de fiscalizar, assim ocorrendo uma denúncia, o órgão apura os indícios de infração ética - profissionais cometidas por médicos através da abertura de uma sindicância e posterior processo acusatório por meio do chamado “PEP”.

Importante destacar que quando ocorre a citação do denunciado, no caso “médico”, cabe a ele apresentar a sua defesa e mesmo não sendo obrigatória a defesa técnica através de um advogado constituído na fase de sindicância é aconselhável para que haja a possibilidade de se encerrar já nesse momento, não levando a abertura do chamado PEP e um possível condenação no órgão de classe.

Necessário mencionar que a falta de uma instrução jurídica adequada pode levar a ocorrência de penalidades no órgão como censura, advertência entre outras até mais graves como a suspensão do exercício profissional por exemplo.

Após o CREMESP receber a denúncia acerca de um determinado problema, um fato, uma discordância de opinião, uma situação relacionada ao receituário médico, exame ou mesmo atendimento, o órgão inicia à priori a fase de investigação por meio da sindicância.

Apesar de não se tratar de um processo judicial, mas sim um processo administrativo, a sindicância não deve ser desprezada, visto que tal processo pode gerar à posterior um PEP, ou seja, Processo Ético Profissional e esse poderá acarretar sanções como até a suspensão do exercício profissional, advertência, censura e cassação. Portanto, mesmo havendo a possibilidade de dispensar o advogado nessa fase, não é aconselhável considerando ser essencial que o profissional que responderá a Sindicância tenha a expertise necessária para que seja possível evitar maiores danos profissionais.

Segue algumas dicas para a ocorrência de uma denúncia:

1. Não deixe de responder quando for chamado pelo CREMESP;
2. Antes de apresentar sua resposta/defesa informe -se sobre a situação, procure dados, esclarecimentos, verifique o prontuário. Não faça a sua manifestação sem analisar integralmente a sindicância ou PEP;
3. Se atente ao prazo de resposta estabelecido na notificação do CRM;
4. Apresente a sua versão dos fatos de maneira detalhada, clara e objetiva.

Na dúvida procure um profissional especializado para orientação jurídica.

V B V
VAUGHAN, BRADLEY & VULCANI
ADVOCACIA

ACONTECE EM HORTOLÂNDIA

Conferência Municipal do Meio Ambiente: inscrições terminam nesta segunda

Da Redação • HORTOLÂNDIA
tribunaliberal@tribunaliberal.com.br

Encerram-se, nesta segunda-feira (25), as inscrições para a CMMA 2024 (Conferência Municipal do Meio Ambiente), que acontecerá em 4 de dezembro, na Escola de Arte Augusto Boal, localizada na rua Casemiro de Abreu, Jardim Amanda II. O evento é gratuito e aberto à população em geral, desde que o participante tenha idade acima dos 16 anos. Interessados poderão se inscrever, por meio do formulário eletrônico disponibilizado neste link: <https://shre.ink/g8fd>

Na pauta das discussões estará a ‘Emergência climática: o desafio da transformação ecológica’. Bastante atual, o tema está relacionado a eventos recentes que impactaram o Brasil, tais



Evento é gratuito, aberto à população e interessados devem se inscrever por meio de formulário eletrônico

como as ondas de calor, a seca histórica na Amazônia e no Pantanal, as tempestades que afetaram São Paulo e as chuvas torrenciais que levaram à inundação de diversas cidades na região sul.

De acordo com a Secretaria de Meio Ambiente e Desenvolvimento Sustentável, responsável pelo evento, a CMMA é o espaço de participação social, por meio do qual serão discutidas e formuladas as propostas locais sobre o tema central, que poderão subsidiar a implementação da Política Nacional sobre Mudança do Clima.

ASSEMBLEIA GERAL ORDINÁRIA

O Sindicato dos Trabalhadores do Serviço Público Municipal de Hortolândia – STSPMH, inscrito no CNPJ: 73.974.123/0001-05, através de seu Diretor Presidente, José Carlos Bispo da Paz, vem, de acordo com o artigo 14 do Estatuto Social Consolidado da Entidade, convocar todos os associados com direito a voto, para Assembleia Geral Ordinária, com pauta única, à aprovação de Proposta Orçamentária para o ano de 2025, prevista no artigo 15 do mesmo Estatuto, no próximo dia 29 de novembro de 2024, às 17:30 em primeira chamada e 18:00 em segunda chamada, em sua sede administrativa, localizada à rua Antônio Bernardes, nº 360, bairro Remanso Campineiro, Cidade de Hortolândia, Estado de São Paulo.

CONFIRA OS CINCO EIXOS DA CMMA

- ✓ Mitigação
- ✓ Adaptação e preparação para desastres
- ✓ Justiça Climática
- ✓ Transformação Ecológica
- ✓ Governança e Educação Ambiental

QUESTÃO DE SOBREVIVÊNCIA

Após pressão de pacientes e do Legislativo, insulina chega às UBSs de Paulínia

Parlamentar questionou prefeito Du Cazellato sobre a ausência da insulina Lantus nas Unidades Básicas de Saúde da cidade; problema se estendeu por meses e pacientes pediram solução para manter o tratamento contínuo



Depois de reclamação, insulina chega à UBS do Parque da Represa, em Paulínia

ATUAÇÃO NA REPLAN

Emprega Paulínia oferece 141 vagas exclusivas para moradores da cidade

Da Redação • PAULÍNIA
tribunaliberal@tribunaliberal.com.br

O programa Emprega Paulínia, iniciativa da Prefeitura de Paulínia voltada à geração de empregos, está com 141 vagas abertas para atuação na Replan, empresa que opera na Refinaria de Paulínia. As oportunidades são exclusivas para moradores do município, reforçando o compromisso da administração com a geração de emprego.

As inscrições para vagas podem ser feitas até a quarta-feira (27). Para isso, é necessário procurar o posto de atendimento do programa, que funciona na Secretaria de Desenvolvimento Econômico, localizado no Paço Municipal. O horário de atendimento é das 8h às 17h.



Inscrições para vagas podem ser feitas até a próxima quarta-feira, dia 27

DOCUMENTOS NECESSÁRIOS
Cartão PIS, CPF, RG ou CNH, título de eleitor, comprovante de residência (em nome do candidato; caso o

imóvel seja alugado, é necessário apresentar o contrato de locação) e carteira de trabalho. Aqueles que já possuem cadastro na Em-

prega Paulínia podem atualizar o currículo e se candidatar às vagas diretamente pelos telefones (19) 3874-5669 ou (19) 3874-5690.

PRIMEIRO SEMESTRE

Etecs oferecem mais de 7 mil vagas em cursos gratuitos para região

Da Redação • REGIÃO
tribunaliberal@tribunaliberal.com.br

O Vestibulinho das Etecs (Escolas Técnicas Estaduais) do Centro Paulista Souza para o primeiro semestre de 2025 tem inscrições abertas até as 15h de terça-feira (26), pelo site vestibulinhoetec.com.br. Para Campinas e demais cidades da região, estão disponíveis 7.009 va-

gas, em ensino público e gratuito. O valor da taxa de inscrição é de R\$ 39,85. O exame será aplicado no dia 15 de dezembro.

As vagas estão distribuídas entre os municípios de Americana (680), Amparo (670), Campinas (1.005), Espírito Santo do Pinhal (280), Hortolândia (400), Itapira (280), Jaguariúna (40), Limeira (320), Louveira (30), Mogi Guaçu (200),

Mogi Mirim (520), Monte Mor (245), Morungaba (40), Nova Odessa (360), Piracicaba (916), Rio das Pedras (175), Santa Bárbara d'Oeste (408), Santo Antônio de Posse (40), São Pedro (200), Sumaré (160) e Vinhedo (40), para as Etecs e as Classes Descentralizadas - unidades que funcionam com um ou mais cursos, sob a administração de uma Etec, por meio de

parcerias com as prefeituras e a Secretaria Estadual da Educação.

O interessado pode se candidatar para os Ensino Médio, Técnico, Médio integrado ao Técnico, Articulação da Formação Profissional Média e Superior, Especializações Técnicas ou às vagas remanescentes de segundo módulo, com aulas presenciais e no Ensino a Distância.

Da Redação • PAULÍNIA
tribunaliberal@tribunaliberal.com.br

A falta da insulina Lantus nas UBSs (Unidades Básicas de Saúde), essencial para o tratamento de diabetes, gerou indignação em Paulínia, com pacientes e a Câmara Municipal cobrando soluções da administração. Após as pressões de moradores e do Legislativo, a insulina chegou em postos de saúde da cidade. O problema afetou a saúde de pessoas com diabetes que dependem da rede pública para acessar o medicamento.

O vereador Ademilson Jefferson Paes, o Tiguilu Paes (Cidadania), protocolou requerimento pedindo informações ao Executivo sobre a falta de insulina Lantus nas Unidades Básicas de Saúde. Segundo o vereador, a situação persiste há meses, apesar das constantes promessas de solução.

Uma paciente da cidade que preferiu não ser identificada descreveu o desespero quando não encontrou a medicação. "Não posso ficar sem a Lantus. Por um tempo tive que pedir emprestada para uma amiga que compra no particular. Não é justo, nós pagamos impostos e precisamos desse medicamento", desabafou. "A insulina não é um luxo, é uma questão de sobrevivência", completou.

Nesta sexta-feira (22), o Tribuna Liberal apurou

que a insulina estava disponível em UBSs como a do Parque da Represa e da região central da cidade.

O problema não é novo, mas a falta de soluções por parte do Executivo alimentou críticas. A informação é que a gestão municipal frequentemente responsabiliza terceiros, como fornecedores, pelo problema.

Além disso, o requerimento pede que as informações sejam divulgadas no Diário Oficial do município, reforçando a necessidade de transparência sobre o tema. Entre as demandas, estão explicações sobre a logística de fornecimento, os motivos da falta de insulina e o prazo para normalização do abastecimento.

A interrupção no fornecimento de insulina afeta a qualidade de vida dos pacientes. Sem a medicação, muitos diabéticos podem desenvolver complicações graves, o que resulta em internações e tratamentos mais complexos.

A expectativa é que o Executivo responda ao requerimento e apresente um plano para evitar que o problema se repita. A Prefeitura de Paulínia informou que a distribuição das insulinas nas farmácias das Unidades Básicas de Saúde já está sendo regularizada e a previsão é que na próxima semana já estarão disponíveis para a dispensação.

PAULÍNIA

Fundo Social abre inscrições para curso de monitor para transporte escolar e primeiros socorros

Da Redação • PAULÍNIA
tribunaliberal@tribunaliberal.com.br

O Fundo Social de Solidariedade de Paulínia, em parceria com a prefeitura e o Sest Senat (Serviço Social do Transporte) e o Serviço Nacional de Aprendizagem do Transporte, está com inscrições abertas até o dia 27 para o curso de monitor para transporte escolar e primeiros socorros. A capacitação será realizada de forma presencial nos dias 10 e 11 de dezembro, das 8h às 17h30, totalizando 18 horas/aula.

O curso acontecerá na unidade do Sest Senat, localizada na rua Nestor Pigatto, 77, Santa Cecília, em Paulínia. Serão oferecidas 25 vagas, e a se-

leção será feita por ordem de inscrição.

PRÉ-REQUISITOS

- Idade mínima de 18 anos;
- Ensino Fundamental completo;
- Cadastro atualizado no Emprega Paulínia, com menos de três meses de atualização.

Participantes que realizaram cursos no Sest Senat nos últimos seis meses não poderão se inscrever, conforme as regras internas da instituição. Os selecionados serão avisados via telefone.

COMO SE INSCREVER

Os interessados devem acessar o site da Prefeitura de Paulínia pelo link: <https://shre.ink/g8a5>

JARDINAGEM FELIZ
19 98265-1583
jardinagemfeliz23@gmail.com

EDITAL DE LEILÃO DE ALIENAÇÃO FIDUCIÁRIA megaleilões

FERNANDO JOSE CERELLO G. PEREIRA, Leloeiro(a) inscrito(a) no JUCESP sob o nº 844, com escritório à Alameda Santos, nº 787 - Conjunto 132, Bairro Jardim Paulista - São Paulo/SP, devidamente autorizado pelo Credor Fiduciário ITAU UNIBANCO S/A, doravante designado VENDEDOR, inscrito no CNPJ sob nº 00.701.190/0001-04, com sede na Praça Alfredo Egydio de Souza Aranha, nº 100, Torre Olavo Sébail, na Cidade de São Paulo/SP, nos termos da Cédula de Crédito Bancário nº 1143259005, datada de 24/02/2019, no qual figuram como fiduciárias Talyta Kaysa Mendes da Silva, portadora do RG nº 54.591.351-6-SSP/SP, inscrita no CPF nº 080.514.046-98, empresária e seu marido Tiago Mendes da Silva, portador do RG nº 41.503.554-5-SSP/SP, inscrito no CPF nº 229.719.508-01, banco de enfermagem, brasileiros, casados sob o regime da comunhão parcial de bens, residentes e domiciliados na Cidade de Sumaré/SP, levam a PÚBLICO LEILÃO de modo Presencial e On-line, nos termos da Lei nº 5.149/21, artigo 27 e parágrafos, no dia 27 de dezembro de 2024, às 15h00min, no endereço do leilão, em PRIMEIRO LEILÃO, com lance mínimo igual ou superior a R\$ 831.724,73 (oitocentos e trinta e um mil, setecentos e vinte e quatro reais e setenta e três centavos), o imóvel a seguir descrito, com a propriedade consolidada em nome do Credor Fiduciário, constituído pelo Fidejuss (Cabe) Residencial nº 514, situado à Avenida Chico Mendes - Loteamento denominado Residência Ypiranga, no Distrito de Nova Venâncio, Município e Comarca de Sumaré/SP, com a área construída de 180,23m² e respectivo terreno (Lote nº 10, da quadra 01) com 305,00m². Imóvel objeto da matrícula nº 45.903 do Cartório de Registro de Sumaré/SP. Obs.: 1) Ocupação: Desocupação por conta do adquirente, nos termos do art. 30 da Lei 9.514/97. 2) Regularização e encargos perante os órgãos competentes de eventual divergência de área construída que vier a ser apurada no local, mediante depósito em nome do comprador. Caso não haja licitante em primeiro leilão, fica desde já designado o dia 12 de dezembro de 2024, às 15h00min, no mesmo local, para realização do SEGUNDO LEILÃO, com lance mínimo igual ou superior a R\$ 415.862,37 (quatrocentos e quinze mil, oitocentos e sessenta e dois reais e trinta e sete centavos). Todos os horários estipulados neste edital, no site www.megaleiloes.com.br, em catálogos ou em qualquer outro veículo de comunicação considerado no horário oficial da Brasília (DF). O(s) devedor(es) fiduciário(s) será(ão) comunicado(s) na forma do parágrafo 2º-A do art. 27 da Lei 9.514/97, incluído pela Lei 13.465 de 11/07/2017, das datas, horários e locais da realização dos leilões fiduciários, mediante correspondência dirigida aos endereços constantes do contrato, inclusive via e-mail eletrônico ou por edital, se aplicável, podendo o(s) fiduciário(s) adquirir sem concorrência de terceiros, o imóvel outora entregue em garantia, exercendo o seu direito de preferência em 1º ou 2º leilão, pelo valor da dívida, acrescida dos encargos e despesas, conforme estabelecido no parágrafo 2º-B do mesmo artigo, ainda que, cursos interessados já tenham efetuado lances, para o respectivo lote do leilão. O envio de lances on-line se dará exclusivamente através do site www.megaleiloes.com.br, e se habilitar acessando a página deste leilão, clicando na opção HABILITE-SE, com antecedência de até 01 (uma) hora, antes do início do leilão presencial, não sendo aceitas habilitações após esse prazo. A venda será efetuada em caráter "as is" e no estado de conservação em que se encontra. O proponente vencedor por meio de lance on-line ou presencial terá prazo de 24 horas depois de comunicado expressamente pelo leiloeiro bancário da alienação do imóvel, condicionada à não exercício do direito de preferência pelo devolvedor fiduciário, para efetuar o pagamento, por meio de transferência bancária, da totalidade do preço e da comissão do leiloeiro correspondente a 5% sobre o valor do arremate. A transferência bancária deverá ser realizada por meio de conta bancária de titularidade do arrematante ou do devolvedor fiduciário, mantida em instituição financeira autorizada pelo BCB - Banco Central do Brasil. As demais condições observadas no que rege o Decreto nº 21.981 de 19 de outubro de 1.932, com as alterações introduzidas pelo Decreto nº 22.427 de 1º de fevereiro de 1.933, que regula a profissão do Leloeiro Oficial.

RECICLA JUNTO

Consimares e Ambipar ampliam coleta seletiva e fomentam economia circular

Região passa a contar com cinco centrais de triagem de recicláveis para expandir a coleta seletiva em seis dos sete municípios consorciados: Santa Bárbara d'Oeste, Nova Odessa, Hortolândia, Monte Mor, Capivari e Elias Fausto

Beth Soares • REGIÃO
tribunaliberal@tribunaliberal.com.br

O Consimares (Consórcio Intermunicipal de Manejo de Resíduos Sólidos da Região Metropolitana de Campinas) e a Ambipar Environment, multinacional brasileira líder em soluções ambientais, avançam nas ações do projeto Recicla Junto. A principal novidade é a expansão da rede de cooperativas de reciclagem que adotam em suas operações o modelo pioneiro de gestão desenvolvido e executado pela Ambipar. A metodologia profissionaliza as atividades e fortalece a economia circular. A iniciativa conta com apoio das empresas Tetra Pak, da Dow e da Companhia Brasileira de Alumínio (CBA).

As cinco centrais de triagem de resíduos estão distribuídas em quatro municípios: 2 em Santa Bárbara d'Oeste, 1 em Nova Odessa, 1 em Hortolândia e 1 em Monte Mor que atenderá, também, Capivari e Elias Fausto. Esses três últimos municípios ainda não contavam com coleta seletiva. Sumaré ainda estuda a adesão ao projeto.

A expansão da coleta seletiva no território Consimares com gestão profissional é resultado da segunda etapa do Programa Recicla Junto, cujo balanço foi apresentado, nesta quinta-feira (21), em evento realizado no auditório da Ambipar, em Nova Odessa. A Atividade reuniu prefeitos, gestores públicos, técnicos ambientais, empresas que apoiam o programa, além de representantes do Ministério Público.

Criado há pouco mais de um ano, o projeto Recicla Junto tem como principal objetivo promover a coleta seletiva e a destinação correta de resíduos sólidos recicláveis nos municípios do Consórcio, desviando esses materiais do aterro sanitário e do descarte inadequado. Em parceria com a Ambipar, o Consimares busca transformar o território em um modelo inspirador de economia circular humanizada.



Representantes do Consimares e da empresa Ambipar Environment posam para foto com prefeitos, gestores públicos e técnicos ambientais durante evento para apresentar avanços do projeto Recicla Junto



Profissionais da rede de cooperativas de reciclagem da região recebem capacitação para fazer gestão do empreendimento social

A empresa aplica no território estratégias capazes de elevar os índices de reciclagem das cidades e acelerar a economia circular na região. O plano de trabalho inclui desde a criação do marco regulatório da coleta seletiva, passando pelo processo de formalização das cooperativas, implantação do galpão de triagem, instalação de equipamentos, além do treinamento dos profissionais da reciclagem para uma autogestão profissional e sustentável. Como parte do projeto, os municípios disponibilizam caminhões exclusivos para a coleta dos recicláveis e galpão adequado para instalação da central de triagem.

O presidente do Consimares e prefeito de Elias Fausto, Maurício Baroni, comemora os avanços na organização da cadeia de reciclagem na região. “Vamos inaugurar o galpão de triagem em Monte Mor, que atenderá Elias Fausto e Capivari também. Esses municípios passarão a contar com coleta seletiva. São ações fruto da parceria público-privada que contribuem, significativamente, com a coleta seletiva na região, organiza a cadeia de reciclagem e fomenta a economia circular, com respeito ao profissional da reciclagem”, destaca Baroni.

O modelo inovador de gestão de cooperativas já

apresenta os primeiros resultados positivos. De acordo com dados apresentados pela empresa, o volume de recicláveis comercializados pelas cooperativas que já estão em operação evoluiu de 111 toneladas, em janeiro, para 173 toneladas, em setembro. A quantidade de rejeitos no processo de triagem caiu de 12% para 9%.

A média de renda mensal dos profissionais de reciclagem é de R\$ 1.940,40 (homens) e R\$1.867,40 (mulheres). Os valores estão 37% acima do salário-mínimo e 31% maior que a média de remuneração nacional, observa relatório da Ambipar. As mulheres são maioria na rede de cooperativas e representam 69%

dos profissionais da reciclagem. Homens são 31% dos trabalhadores.

“A economia circular humanizada é um celeiro de negócios e oportunidades. Queremos colocar esse modelo em escala no Brasil. Nosso modelo traz condições de mudar a vida das pessoas... É preciso unir esforços para avançar mais”, afirma Maíra Pereira, diretora da Ambipar Environment.

“Trabalhamos para que as cooperativas sejam um negócio, rentável e sejam solução para as cidades. Por isso, precisam estar estruturadas”, completa Juliana Navea, diretora da Ambipar. O superintendente do Consimares, Mimo Ravagnani,

valorizou a contribuição dos municípios para o progresso do Recicla Junto. “Agradecemos a força dos municípios. A troca de experiências para desviar resíduos dos aterros ajuda a seguirmos juntos nesse projeto que fortalece as cooperativas e a economia circular, com inclusão social”, comentou Ravagnani.

O prefeito de Nova Odessa, Cláudio José Schooder, o Leitinho, ressaltou as ações da Prefeitura para a implantação do novo modelo de gestão de cooperativa de reciclagem na cidade. “Estou feliz em fazer parte desse momento histórico. Fizemos a nossa parte com a locação do galpão onde funcionará a cooperativa Coopersonhos, disponibilizamos caminhão para coleta seletiva. Agora, com o suporte da Ambipar, os profissionais da reciclagem terão melhores condições de trabalho e geração de renda”, disse o prefeito.

RESULTADOS COMPROVADOS

Antonio Carlos Viana de Barros, fundador da Cooperativa Juntos Somos Fortes, em Santa Bárbara d'Oeste, empreendimento social que serve de modelo para as outras cidades do território Consimares, confirma os resultados da metodologia desenvolvida pela Ambipar. Barros estará à frente da segunda unidade da Juntos Somos Fortes, que se prepara para entrar em operação em Monte Mor, em sistema compartilhado com os municípios de Capivari e Elias Fausto.

“Tivemos suporte para a profissionalização. Saímos da realidade de lixo para uma realidade de dignidade, com trabalho em ambiente estruturado, limpo, com profissionais uniformizados. A nova forma de gestão fez aumentar a renda dos cooperados de R\$ 700 por mês para uma média de R\$ 2 mil. Transformou vidas. Vamos fazer a diferença em Monte Mor, assim como fazemos em Santa Bárbara d'Oeste”, assinalou Barros.

Preocupadas com a destinação de resíduos pós-consumo, empresas apoiam projeto pioneiro

O território circular que se desenha na região Consimares se estrutura com o apoio de empresas comprometidas com o destino correto e sustentável de resíduos, após o consumo. “O impacto positivo não é só em Monte Mor, mas, na região. É um legado que queremos deixar à comunidade no que diz respeito à sustentabilidade pós-consumo”, afirma Valéria Michel, diretora de Sustentabilidade Brasil e Cone Sul da Tetra Pak, que tem unidade em Monte Mor.

“Acreditamos que a cadeia circular se faz com inclusão social. Essa parce-

ria é fundamental. Queremos expandir para outras regiões do Brasil”, afirma Giancarlo Montagnani, senior Sustainability manager da Dow, empresa com operações em Hortolândia.

“O que o Consimares está fazendo é inédito no Brasil. Desafios são vencidos com a união do poder público e o setor privado para aumentar a cadeia da reciclagem, com dignidade. É um aprendizado para ser colocado em prática em outras regiões”, diz Alan Ferreira da Costa, consultor de responsabilidade social na Companhia Brasileira de Alumínio (CBA).

GAEMA

O Recicla Junto é visto com bons olhos por promotores do GAEMA (Grupo de Atuação Especial de Defesa do Meio Ambiente) do Ministério Público do Estado de São Paulo. “Sem a coleta seletiva todas as outras rotas ficam comprometidas. As soluções têm que ser sustentáveis. Essa experiência regionalizada do Consimares queremos levar para outros municípios”, diz a promotora Alexandra Faccioli Martins.

O promotor Alexandre Sanches Garcia reconhece os avanços na gestão de resíduos, mas assinala que é

preciso avançar mais. “Essa região é uma das mais importantes do Brasil e o índice de reciclagem é baixo. Continua o mesmo de 10, 12 anos atrás...É preciso refletir sobre o caminho a percorrer para avançar mais... Essa simbiose do poder público, via consórcio, e o setor privado é um caminho de resultados. Os trabalhadores das cooperativas de reciclagem devem ter condições dignas de trabalho. Faltou apoio dos municípios ao trabalho do Consimares. É preciso investir mais”, observou Garcia.

| Beth Soares

SOBRE O PROJETO RECICLA JUNTO

✓ O projeto Recicla Junto Consimares é uma iniciativa colaborativa liderada pelo Consórcio em parceria com a Ambipar Environment. Seu principal objetivo é promover a coleta seletiva e a destinação correta de resíduos sólidos recicláveis nos municípios do consórcio, desviando esses materiais do aterro sanitário e de qualquer outra destinação inadequada.

✓ Com o objetivo de transformar a gestão de resíduos sólidos e promover uma cultura de sustentabilidade e responsabilidade social no território, o projeto Recicla Juntos Consimares busca se tornar um modelo inspirador de Economia Circular Humanizada. Para isso, implementa não apenas a coleta seletiva, mas também a criação, desenvolvimento e capacitação das Centrais de Triagem.

✓ Além disso, oferece oportunidades e capacitações para os profissionais da reciclagem, envolvendo ativamente o poder público, setor privado e a população na manutenção e expansão da coleta seletiva. Dessa forma, o Recicla Junto Consimares trabalha para criar um impacto positivo duradouro na comunidade e no meio ambiente, rumo a um futuro mais sustentável e inclusivo para todos, por meio de metodologia exclusiva da Ambipar Environment.

✓ Fundado há 15 anos, o Consimares é formado por sete municípios (Capivari, Elias Fausto, Hortolândia, Monte Mor, Nova Odessa, Santa Bárbara d'Oeste e Sumaré) onde moram cerca de 1 milhão de habitantes. A produção de resíduos do território é de 700 toneladas/dia.

NOVO SUBSÍDIO

TAC determina que horas extras e gratificações não podem ultrapassar salário do prefeito de Monte Mor

Enquanto pré-candidato à reeleição, Brischi sancionou aumento de 76% no salário do prefeito a partir de 1º de janeiro de 2025, chegando a R\$ 22,4 mil



Com novo salário e restrições do TAC, MP impôs controle sobre vencimentos de servidores

Da Redação • MONTE MOR
tribunaliberal@tribunaliberal.com.br

Além de formalizar a devolução de mais de R\$ 180 mil aos cofres públicos pelos supersalários recebidos ilegalmente por seis servidores na Câmara de Monte Mor, o TAC (Termo de Ajustamento de Conduta) firmado entre o Legislativo e o Ministério Público, o acordo determina que nem mesmo horas extras, gratificações ou qualquer 'vantagem pessoal' podem ultrapassar o novo salário do prefeito de Monte Mor, que a partir de 1º de janeiro de 2025, passa a ser de R\$ 22,4 mil. O novo salário foi sancionado no início deste ano pelo atual chefe do Executivo, Edivaldo Brischi (PSD), antes da tentativa frustrada de reeleição.

O TAC surgiu após investigações do Ministério Público apontarem a prática de supersalários no Legislativo de Monte Mor. Segundo as apurações, alguns servidores públicos vinham recebendo valores acima do teto constitucional — o equivalente ao subsídio do prefeito. Esse limite, atualmente fixado em R\$ 12,7 mil, foi desrespeitado em diversos casos, com servidores recebendo salários que chegavam a R\$ 21,7 mil.

Para corrigir as irregularidades, o termo determinou que os servidores que ultrapassaram o teto devolvam mais de R\$ 181,7 mil aos cofres do município. Em casos extremos, como o de uma servidora, a restituição alcançará R\$ 122,5 mil, divididos em 60 parcelas men-

sais corrigidas. Outros valores restituídos variam de R\$ 1,4 mil a R\$ 33,2 mil.

O acordo também determina multa de R\$ 20 mil por descumprimento e estabelece que o pagamento desses valores seja feito por meio de descontos na folha salarial. Os valores arrecadados serão destinados à Prefeitura a partir de janeiro de 2025.

Além do ressarcimento dos valores pagos indevidamente, o TAC também incorpora novas regras para evitar situações semelhantes. A partir de 2025, o novo salário do prefeito, fixado em R\$ 22,4 mil, será o teto máximo para remunera-

Termo foi firmado entre o Poder Legislativo de Monte Mor e o Ministério Público

ções públicas no município. Nenhuma gratificação, adicional ou vantagem pessoal poderá ser somada ao subsídio para superar esse valor, conforme o acordo entre Legislativo e Promotoria.

POLÊMICA DO AUMENTO

O aumento salarial sancionado por Brischi antes da eleição de outubro gerou polêmica na cidade. A decisão foi tomada enquanto o prefeito era pré-candidato à reeleição. O valor do novo subsídio supera o atual em quase 76%.

O subsídio do vice-prefeito e dos secretários municipais também será reajustado, passando para R\$ 14,1 mil.



ALMANAQUE SERTANEJO

Diego Vivan

e-mail: diego.vivan@gmail.com

Luiz Miguel & Daniel realizam três shows neste final de semana

No último sábado (23), uma das duplas mais queridas do Brasil, Luiz Miguel & Daniel, estarão se apresentando durante o "Capela Hortofest" na cidade de Hortolândia, interior do Estado de São Paulo. A festa, que aconteceu no Capela Bar, também contou com as apresentações do DJ Cristiano Rocha e do cantor de pagode Rogerinho Amaral.

Com a agenda repleta de shows, Luiz Miguel & Daniel seguem no interior do Estado de Paulo neste final de semana. Na sexta-feira (22), eles fizeram show no São Pedro Rodeio Agro Fest, em São Pedro. Neste domingo (24), a dupla participa do "Encontro com Fãs - Fãs Clubes e Amigos" na Chácara Coisa Linda, em Campinas.

Luiz Miguel & Daniel estão trabalhando a divulgação da música "Pensamento nada a ver". A canção contou com a participação da dupla Guilherme & Benuto. A composição é assinada por Jeff da Sanfona, Bruno Rigamonte, Matheus Freire, Carvalho Costa, Lucas inglês da Silva e Rayane Santos Muniz. "Pensamento nada a ver", que faz parte do "DVD Luiz Miguel & Daniel Ao Vivo em Campinas", já está disponível em todas as plataformas de distribuição digital.

Em 2022, Luiz Miguel & Daniel reuniram um grande público e gravaram na Paoça do Caboclo, em Campinas, cidade do interior do Estado de São Paulo, o primeiro DVD em 15 anos de estrada. A produção musical ficou a cargo de Mar-



celo Cheba. A direção de vídeo foi de André Caverna.

Entre inéditas e regravações, no total foram gravadas 13 faixas. Intitulado "Luiz Miguel & Daniel Ao Vivo em Campinas", o projeto contou com a participação de Guilherme & Benuto e do Sem ReZnha, além de Sereno, pai da dupla. Vale destacar as releituras de músicas autorais como "O

que já era meu" e o pot-pourri "Tem cachaceiro aí" / "Us mininu tão chegando".

"O que já era meu", é uma das músicas de maior destaque da carreira da dupla. O sucesso dos irmãos tocou em diversas rádios do Brasil, chegando a ficar entre as principais músicas executadas por várias semanas. Luiz Miguel & Daniel têm se apresentando nas principais casas de shows, eventos e rodeios como a Festa do Peão de Barretos, FAICI, Rio Pardo Exposhow, Rio Claro Rodeio Festival, entre outros.

Luiz Miguel & Daniel já gravaram em projetos anteriores com Durval & Davi a música "Vai (diga ao mundo inteiro que não presto)" e com Ataíde & Alexandre a música "Doces palavras". O último lançamento da carreira da dupla foi a música "Pensamento nada a ver" com a participação de Guilherme & Benuto, registrado no projeto "Luiz Miguel & Daniel Ao Vivo em Campinas".

Luiz Miguel & Daniel celebram 17 anos de carreira levando alegria e boa música por onde passam.

URGÊNCIA ESPECIAL

Salário de médicos e compra de remédios: Câmara de Monte Mor aprova R\$ 4 milhões para a saúde



Propositura autoriza a utilização de emendas enviadas por deputados estaduais para a Saúde

Da Redação • MONTE MOR
tribunaliberal@tribunaliberal.com.br

Após aprovação de um Requerimento de Urgência Especial de autoria de vereadores, a Câmara votou nesta quinta-feira (21), em sessão ordinária, o Projeto de Lei (PL) 139/2024, da prefeitura. A propositura autoriza a utilização de emendas enviadas por deputados estaduais, totalizando R\$ 4 milhões, para a Saúde.

POR UNANIMIDADE

O texto foi aprovado por unanimidade pelos parlamentares, e contou com relatoria especial do vereador Professor Fio (União). O relator destacou a conformidade do projeto. "O presente projeto de lei tem por fi-

nalidade o auxílio de custeio dos serviços realizados de ações de saúde, voltados diretamente à assistência em saúde, como pagamento de médicos que atendem no Hospital e nas UBSs e a regularização dos medicamentos da rede pública de saúde", afirmou.

Os recursos foram enviados pelos deputados estaduais Atila Jacomussi (R\$ 1 milhão) e Rogério Nogueira (R\$ 3 milhões).

Em pronunciamento no plenário da Câmara, antes da votação, Professor Fio agradeceu ao prefeito eleito, Murilo Rinaldo (PP), "que foi atrás da emenda, conseguiu esses R\$ 4 milhões, para ajudar a desafogar, pelo menos começar a tirar a saúde da UTI, por-

que muitos médicos já estavam querendo ir embora do município", afirmou o parlamentar, citando, inclusive, o atraso em pagamentos de médicos e a falta de medicamentos em unidades de saúde.

Além de Fio, Altran (MDB), presidente do Poder Legislativo, comentou o assunto. Em recado direto ao atual prefeito, Edivaldo Brischi (PSD), ele disse que o chefe do Poder Executivo precisa garantir a regularidade dos repasses de recursos do Tesouro Municipal à UPA (Unidade de Pronto Atendimento) e ao hospital, para não prejudicar os municípios. "Repasse o dinheiro que tem que ser repassado, as emendas vão ser só uma ajuda", disse.



BRK finaliza 1ª etapa das obras da ETA 1 e amplia oferta de água em Sumaré

Nesta semana, nova estrutura ampliada e modernizada da estação, localizada na Vila Menuzzo, opera de forma assistida e pode aumentar em 15% a oferta de água à população de 82 bairros do município, estimada em 140 mil

Da Redação • SUMARÉ
tribunaliberal@tribunaliberal.com.br

A BRK, concessionária responsável pelos serviços de saneamento em Sumaré, finalizou neste mês as obras de ampliação e modernização da ETA (Estação de Tratamento de Água) 1, localizada na Vila Menuzzo. Nesta semana, a nova estrutura, responsável pela fase final de tratamento, entrou em operação assistida para que os técnicos possam se certificar de que não há necessidade de mais nenhuma ação. A etapa é a última antes de a estrutura seguir funcionando de forma definitiva.

A melhoria realizada pela BRK vai proporcionar o aumento da capacidade de tratamento da ETA I, ampliando a segurança do abastecimento de água à população de forma regular e cooperando com o crescimento sustentável do município. “A nova estrutura, mais moderna e ampliada, permitirá à concessionária tra-

tar e disponibilizar à população um volume maior de água. Estamos falando de uma parcela significativa de pessoas que moram em 82 bairros atendidos pela ETA 1”, destaca a gerente de operações da BRK em Sumaré, Viviane Moraes.

Modernização e ampliação da estação deve beneficiar 45 mil imóveis

A expectativa é que a modernização e ampliação da estação de tratamento beneficiem 45 mil imóveis e 140 mil moradores das regiões do Centro, Ravagnani, Veccon, Planalto, João Paulo, Picerno e Carlota.

MODERNIDADE E EFICIÊNCIA NO TRATAMENTO DE ÁGUA

Iniciada em maio de 2023, a obra começou pela implantação de um novo laboratório e o remanejamento das linhas de recalque de água filtrada e coa-

gulada. Também foi construída uma nova sala de painéis elétricos e um novo sistema de armazenamento de dosagem de hidróxido de cálcio.

Também foi implantada uma tecnologia de filtração mais moderna e avançada, com a instalação de sopradores para lavagem dos filtros com ar – tornando mais eficiente esse processo na ETA 1.

“Os filtros funcionam como uma espécie de barreira, que retém impurezas e partículas presentes na água. A filtração é uma das etapas do tratamento convencional de água e fundamental para garantir que a água esteja dentro dos padrões de potabilidade da legislação vigente”, destaca Vinícius de Freitas, coordenador de Engenharia da BRK.

‘SUMARÉ POR UM NOVO AMANHÃ’ REÚNE AS OBRAS DE MELHORIAS

O desenvolvimento das obras de ampliação e modernização da Estação de



Estação de tratamento passa a contar com tecnologia de filtração mais moderna e avançada

Tratamento de Água (ETA I) de Sumaré pode ser conferido nas redes sociais da BRK e no site “Sumaré Por

Um Novo Amanhã” (www.sumareporumnovoamanha.com.br). A página reúne ações de melhoria do sa-

neamento no município e as informações dos principais investimentos da companhia na cidade.



Tribuna Legal

Andressa Martins

É proprietária e fundadora do escritório Andressa Martins Advocacia, em Sumaré/SP. Graduada em Direito pela Pontifícia Universidade Católica - PUC de Campinas, desde 2006, atua como advogada há mais de 17 anos. Atualmente é Vice-presidente da Comissão de Seguridade Social pela OAB Sumaré.

andressa@adressamartins.adv.br | @adressamartinsadvocacia
End.: Rua Ipiranga, 234, Centro, Sumaré / SP
Fone (19) 3873-5839 / 99177-2504

14º salário do INSS: entenda a situação atual e valores propostos

O 14º salário é uma proposta apresentada por meio do Projeto de Lei 4367/2020, com o objetivo de conceder um abono anual (décimo quarto salário) aos aposentados e pensionistas do Regime Geral de Previdência Social. A ideia surgiu em 2020, mas a última movimentação legislativa ocorreu em 2022. Até o momento, o projeto não foi concluído nem aprovado.

O QUE É O 14º SALÁRIO PARA APOSENTADOS?

Trata-se de um Projeto de Lei proposto pelo deputado Pompeo de Mattos (PDT/RS) em 2020, prevendo o pagamento de um “salário extra” para os beneficiários do Instituto Nacional do Seguro Social (INSS).

A proposta foi criada como uma medida para atender os segurados que tiveram o pagamento do 13º salário antecipado durante a pandemia de COVID-19. Embora tenha passado por algumas etapas na Câmara dos Deputados, o projeto não foi aprovado, e, portanto, não haverá pagamento do décimo quarto salário.

O deputado Delegado Antônio Furtao (União-RJ), ao defender a discussão do tema, destacou que é fundamental respeitar os idosos que contribuíram ao longo de sua vida para o crescimento do Brasil, como acontece em países mais desenvolvidos.

O 14º SALÁRIO FOI APROVADO PARA 2024?

Não. Não houve avanços legislativos para a aprovação do 14º salário em 2024. Desde 2022, quando foi feito um pedido para a instalação de uma Comissão Especial Temporária para analisar o projeto, nenhuma nova ação foi registrada.

QUANDO SERÁ PAGO O 14º SALÁRIO?

Até o momento, não há previsão de pagamento, uma vez que o Projeto de Lei ainda não foi aprovado.

COMO SERIA CALCULADO O 14º SALÁRIO?

A proposta sugere que o valor do 14º salário seja equivalente a um salário mínimo, com possíveis variações de acordo com o benefício recebido por cada segurado. O cálculo seria proporcional ao valor do benefício mensal do INSS, considerando os meses do ano.

RESUMO DA PROPOSTA

O Projeto de Lei 4367/2020, apresentado pelo deputado Pompeo de Mattos, visa conceder um pagamento extra aos aposentados e pensionistas do INSS como forma de compensação durante o período de pandemia. Apesar do debate na Câmara, até 2023 não houve liberação ou aprovação, e o pagamento do 14º salário permanece indefinido.

Você gostou deste conteúdo? Para mais informações sobre os benefícios previdenciários, continue acompanhando nossa coluna semanal. Tenha um excelente domingo!

VESTIBULAR UNICAMP

Comvest libera consulta aos locais de prova da segunda fase

Da Redação • REGIÃO
tribunaliberal@tribunaliberal.com.br

A Comvest (Comissão Permanente para os Vestibulares da Unicamp) liberou a consulta aos locais de prova da segunda fase do Vestibular Unicamp 2025, que será realizada nos próximos dias 1 e 2 de dezembro, em 22 cidades do país, sendo as capitais: Belo Horizonte, Brasília, Curitiba, Fortaleza, Salvador e São Paulo, e outras 16 cidades paulistas, entre elas Campinas, Limeira, Mogi Guaçu e Piracicaba.

Estão aprovados para fazer a segunda fase, 13.011 candidatos. No ingresso pelo Vestibular 2025, são oferecidas 2.537 vagas em 69 cursos de graduação da Unicamp.

Os candidatos devem consultar individualmente na página do Vestibular Unicamp 2025 (https://shre.ink/g8cv), o local onde irão fazer a prova da segunda fase.

MATERIAIS PARA A PROVA E HORÁRIO

A orientação é para que os candidatos cheguem ao local de prova às 8h da manhã, já que o acesso aos locais de prova será permitido impreterivelmente até as 9h. A duração da aplicação é de cinco horas em cada dia de prova.

Os candidatos deverão levar o original do documento de identidade indi-

cado na inscrição, caneta preta (em material transparente), lápis preto, borracha, sua própria garrafa de água. Será permitido o uso de régua transparente e compasso. É vedada a utilização de aparelhos celulares, relógios de qualquer tipo, quaisquer outros equipamentos eletrônicos, corretivo líquido, lapiseira, caneta marca texto, bandana/lenço, boné, chapéu e outros materiais estranhos à prova. Está permitido: água, sucos, chocolates e alimentos leves.

SEGUNDA FASE

A segunda fase é constituída de provas com questões dissertativas. As provas

têm uma parte comum para todos os candidatos e uma parte diversificada, de acordo com a área de conhecimento do curso escolhido em primeira opção (Ciências Biológicas/Saúde; Ciências Exatas/Tecnológicas, Ciências Humanas/Artes).

Cada questão dissertativa vale quatro pontos, cada uma contendo dois itens, valendo dois pontos cada.

A Comvest ressalta que os candidatos devem ficar atentos aos locais das provas, já que eles não serão necessariamente os mesmos onde realizaram a primeira fase. Além dos locais, também há mudança de cidade nos casos indicados na tabela abaixo:

CIDADES	
Escolhida para a 1ª fase	Realização da prova da 2ª fase
Americana	Limeira
Araçatuba	Presidente Prudente
Barueri	Osasco
Botucatu	Bauru
Bragança Paulista	Campinas
Franca	Ribeirão Preto
Lorena	São José dos Campos
Indaiatuba	Campinas
Marília	Bauru
Mogi das Cruzes	Guarulhos
São Bernardo do Campo	Santo André
São João da Boa Vista	Mogi Guaçu
Sumaré	Campinas
Valinhos	Campinas

AUTOR DO TEXTO



Júlio José Campigli

Cronista do Pró-Memória de Sumaré, ex-secretário de Educação Municipal de Sumaré e professor universitário aposentado

Aziz Ab'Saber

Aziz Ab'Saber foi um dos grandes professores da USP – Universidade de São Paulo. Foi um profundo conhecedor de Geografia. Alguns professores de Sumaré, que estudaram na USP foram seus alunos, entre eles o autor deste texto, Professor Júlio José Campigli. Na época em que o professor Júlio lá estudou a Universidade tinha professores renomados, como Aziz, Sérgio Buarque de Hollanda, Odilon Nogueira de Matos, Milton Almeida dos Santos, Aroldo de Azevedo e outros.

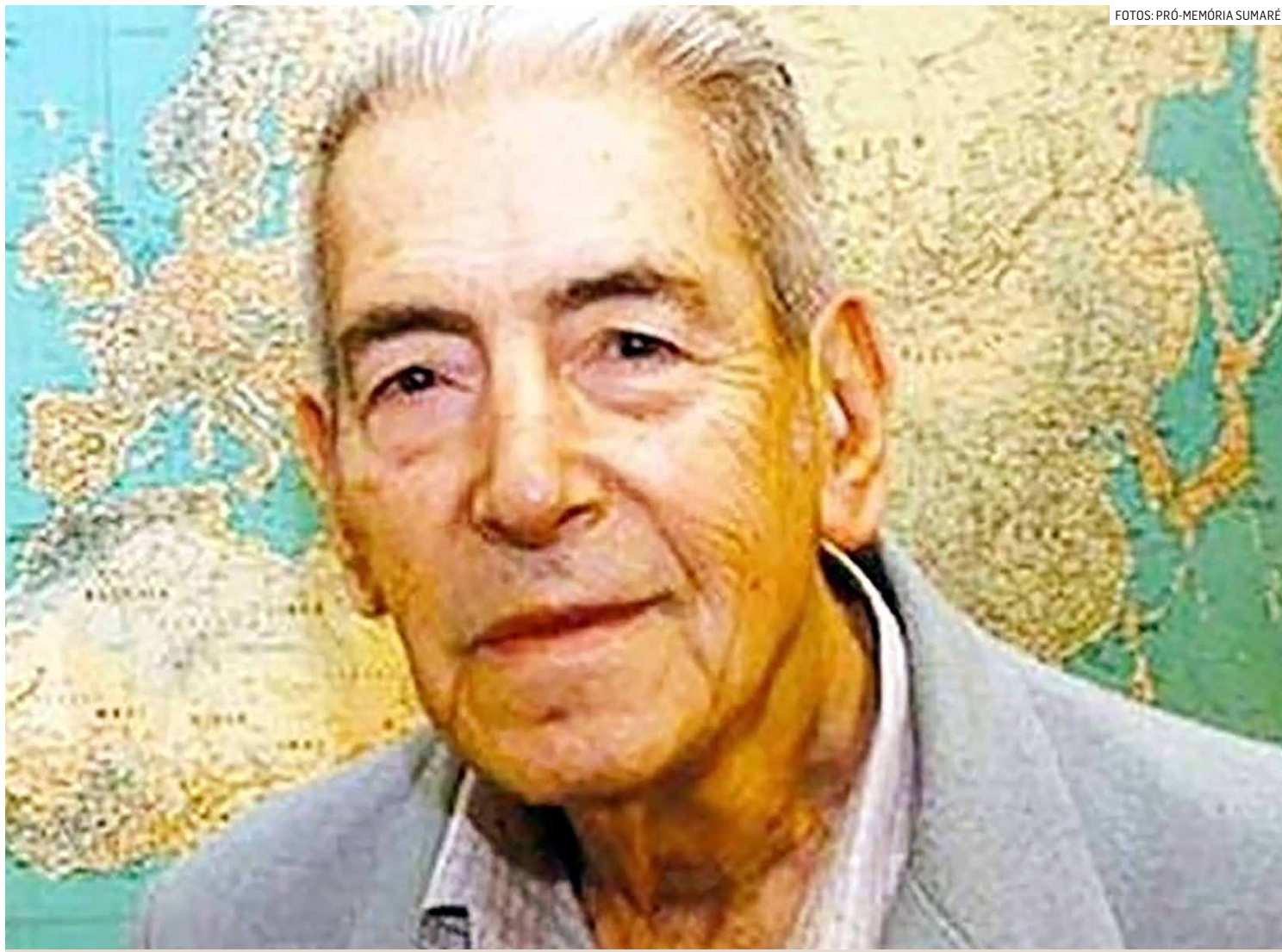

FOTOS: PRÓ-MEMÓRIA SUMARÉ

Aziz Ab'Saber

Aziz Ab'Saber nasceu em 24 de outubro de 1924, em São Luiz do Paraitinga, SP, e dedicou quase 70 anos ao estudo da geografia. Aos 17 anos ingressou no curso de Geografia e História da Faculdade de Filosofia, Letras e Ciências (FFLC) da USP. Decidiu-se pela Geografia, na qual se licenciou em 1944. Tornou-se especialista em Geografia Física em 1946, quando iniciou estudos sobre Geologia e ingressou na USP como jardineiro, passando a praticar de laboratório três meses depois, no Departamento de Geologia e Paleontologia da FFLC.

Manteve-se no cargo enquanto obtinha o doutorado (1956) e até tornar-se livre-docente (1965), quando passou a dar aulas de Geografia Física na Universidade. Antes de ser professor da USP, deu aulas no ensino médio e na Pontifícia Universidade Católica (PUC) de São Paulo. Tornou-se professor titular em 1968, aposentando-se na Faculdade de Filosofia, Letras e Ciências Humanas (FFLCH) em 1982.

Mesmo aposentado, continuou desenvolvendo suas pesquisas e, em 1988, passou a integrar o IEA como professor visitante da Área de Ciências

Ambientais, tornando-se depois professor honorário do Instituto, no qual atuou até a véspera de sua morte em 16 de março de 2012.

Ab'Saber foi autor de estudos e teorias fundamentais para o conhecimento dos aspectos naturais do Brasil. Sua produção em Geografia centrou-se sobretudo em domínios morfoclimáticos e fitogeográficos brasileiros, serões do Nordeste, estudos amazônicos, superfícies aplainadas do Brasil, Teoria dos Refúgios e na revisão das pesquisas sobre "desertificação" na Cam-

panha Gaúcha de Sudoeste, além de esforços para cruzamento entre o ensino fundamental com uma educação de base regional para o país. Realizou centenas de pesquisas e tratados de relevância internacional nas áreas de ecologia, biologia evolutiva, fitogeografia, geologia, arqueologia e geografia. Sua produção contabiliza mais de 500 trabalhos, entre artigos acadêmicos, teses, capítulos de livros, prefácios e apresentação de livros, resenhas, publicações em jornais, revistas, documentos e relatórios.

AMBIENTALISMO

"Quando presidiu o Condephaat do Estado de São Paulo, Ab'Saber instituiu o tombamento da Serra do Mar como área natural protegida", comenta Ribeiro. "Foi a partir dessa época que ele se engajou ativamente na pesquisa e defesa contra ameaças ambientais."

Ribeiro também ressalta os trabalhos desenvolvidos por Ab'Saber no IEA desde 1988: "O Projeto Floram (1990), que detalhou as possibilidades de reflorestamento de 2,3% do território brasileiro para fins am-

bientais, sociais e econômicos; reflexões sobre a Amazônia, análises sobre o Nordeste Seco, discussão de problemas urbanísticos e ambientais das grandes cidades, entre outros temas". Ab'Saber empregou seus conhecimentos e energia em inúmeras lutas ambientalistas. Empenhou-se na defesa da floresta amazônica e contra a degradação das caatingas. Nos últimos anos de vida, manteve dois embates capitais: o questionamento da transposição do Rio São Francisco e do projeto do novo Código Florestal.

Era professor emérito da FFLCH-USP, membro da Academia Brasileira de Ciências, presidente de honra da Sociedade Brasileira para o Progresso da Ciência (SBPC), membro honorário da Sociedade de Arqueologia Brasileira e presidente de honra do Instituto de Cultura Árabe. Foi diretor do Instituto de Geografia da USP de 1969 a 1982, presidente Condephaat de 1982 a 1983 e presidente da SBPC de 1993 a 1995.

Três de seus livros receberam o Prêmio Jabuti: "Amazônia: do Discurso à Práxis" (1997) e "São Paulo — Ensaio Entreveros" (2005), premiados na categoria Ciências Humanas; e "Ecosystemas do Brasil" (2007), em parceria com Luiz Cláudio Marigo, na categoria Ciências Naturais e Ciências da Saúde. Em 2010, a Editora Beca lançou o livro "A Obra de Aziz Nacib Ab'Saber", que reúne os trabalhos científicos do geógrafo e é acompanhado de DVD com documentário, acervo de fotos das décadas de 1950 e 1960 e mais de quatrocentos artigos publicados pelo autor (em formato PDF), incluindo textos inéditos, com possibilidade de busca simultânea.

Ab'Saber recebeu a Grã-Cruz da Ordem Nacional do Mérito Científico (1994), outorgada pela Presidência da República; o Prêmio Santista — Meio Ambiente (1998), da Fundação Santista; o Prêmio Internacional de Ecologia (1998); o Prêmio Almirante Álvaro Alberto para Ciência e Tecnologia (1999), do Ministério da Ciência, Tecnologia e Inovação; o Prêmio Unesco para Ciência e Meio Ambiente (2001); o Prêmio Fundação Conrado Wessel de Ciência Aplicada ao Meio Ambiente (2005); e o Troféu Juca Pato como Intelectual do Ano de 2011, concedido pela União Brasileira de Escritores.

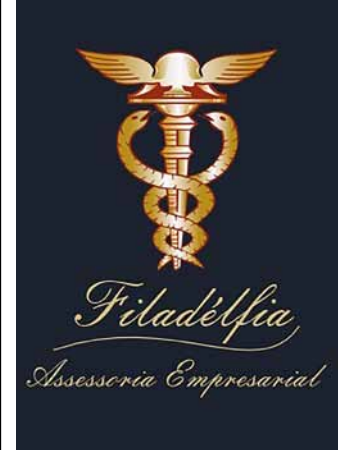

ARTHUR NOVELETTO

Arthur Noveletto, mostrado nesta fotográfica, é descendente de uma tradicional de família de imigrantes italianos. Ele foi o responsável pela criação da Engomagem Noveletto, que beneficiava os tecidos fabricados pelas tecelagens de Sumaré, por várias décadas. No final de sua vida ele passou a direção da empresa para seu filho Natalino Noveletto.

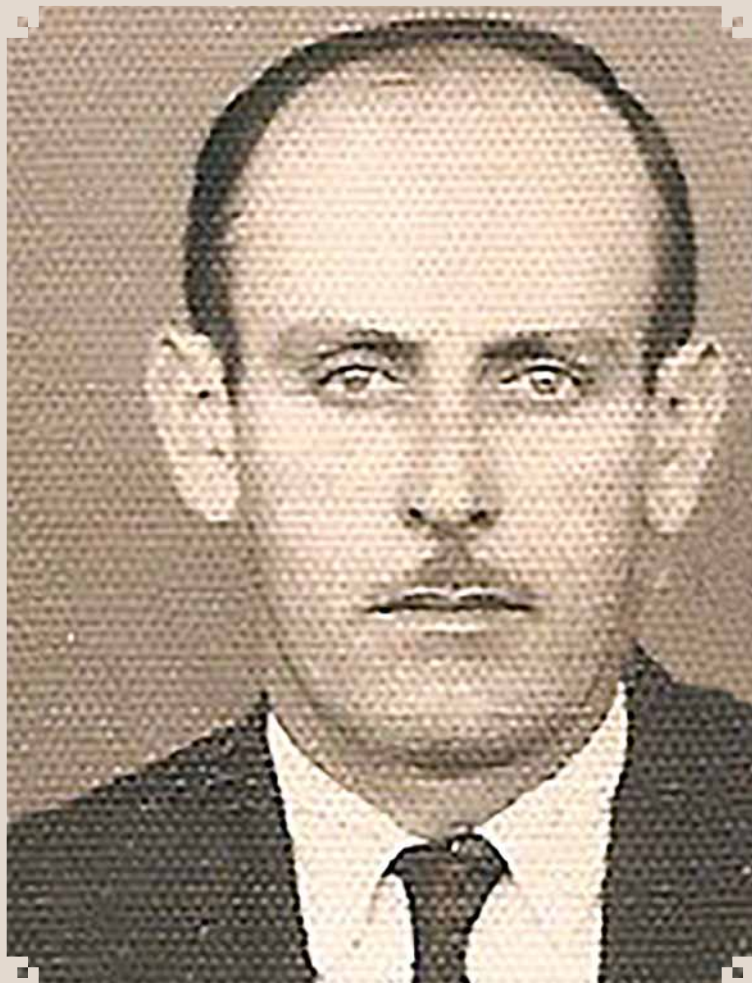

BALÃO DO MATÃO



Foto aérea da década de 2000, do “Balão do Matão”, como é conhecido, que liga as duas principais vias do distrito: Avenida Minasa e Avenida Emílio Bosco. O Bairro do Matão, ou se quiserem, o Distrito do Matão abriga o maior número de condomínios residenciais do Município de Sumaré.

SALA DE TROFÉUS DO RECREATIVO



Esta foto, da década de 1950, foi tirada na sala de troféus da antiga sede social do Clube Recreativo Sumaré, na Rua Antônio Jorge Chebabi. Identificamos, da esquerda para a direita: Ronald de Souza, Emílio de Azevedo Graupner, (...), (...) e Honorino Fabri.

ISMAEL MARTINS



Ismael Martins, o renomado cantor e compositor sumareense está nesta de 1980. Foi no Baile Mexicano, realizado no salão de festas da antiga sede social do Clube Recreativo Sumaré, na Rua Antônio Jorge Chebabi, com a famosa e saudosa Orquestra Skindô.

CASA DO MANECO VASCONCELLOS



Manoel de Vasconcellos, conhecido pela população como Manéco, foi o maior fazendeiro de Rebouças e região. Residia nesse prédio, localizado na Rua Bandeirantes n. 95. Além de fazendeiro era conhecido também como um grande cacique político, pelo relacionamento com políticos estaduais.

VALDEMAR CELENTANO



Valdemar Celentano foi um grande empresário que residiu em Sumaré por várias décadas. Ele e seu irmão Geraldo Celentano eram proprietários da empresa DENVER, que fabricava eletrodos, com sede na cidade de Matão-SP. Esta foto foi tirada num evento dessa empresa, na década de 1960. Vemos, da esquerda para a direita: José de Castro Filho, Valdemar Denver Celentano, e João Smânio Franceschini (Prefeito de Sumaré no período 1967-1969).

Aliados do ex-presidente Jair Bolsonaro (PL) tentam relacionar o indiciamento dele por parte da Polícia Federal ao “medo” de ele retornar às urnas em 2026. Inelegível até 2030, Bolsonaro foi indiciado pela polícia, na quinta-feira (21), no inquérito que investiga uma suposta tentativa de golpe de Estado após o resultado das eleições presidenciais de 2022.

Lançamento de livro infantil em Sumaré incentiva a preservação da natureza e dos centros urbanos

Obra terá três mil exemplares distribuídos a partir desta segunda-feira em escolas públicas de Sumaré com contação de histórias

Da Redação • SUMARÉ
tribunaliberal@tribunaliberal.com.br

A PPG – por meio da Lei de Incentivo à Cultura, do Ministério da Cultura – patrocina a publicação do livro infantil ‘As Cores da Cidade’. A obra, produzida pela Núcleo Cultural, escrita por Lúcio Goldfarb e ilustrada por Leonardo Conceição, terá três mil exemplares distribuídos, a partir de segunda-feira (25), em escolas públicas de Sumaré com contação de histórias para entreter e incentivar os alunos à leitura e às reflexões.

No dia 5 de dezembro, acontecerá um bate papo com o autor na escola municipal do Parque Residencial Regina. A iniciativa está em linha com os objetivos da companhia de promover ações educativas nas comunidades nas quais está inserida. A obra faz parte da coleção Esquadrão da Floresta e conta a história do falcão Sérgio que, ao lado de outros animais que vivem na cidade, decide mudar a paisagem trazendo das matas próximas, flores, plantas e mudas de árvores frutíferas.

Na história, os animais organizam uma força tarefa que resulta em uma paisagem mais colorida, levando alegria à cidade que antes era cinzenta e incentivando a mobilização da comunidade local, que passam a pintar muros para levar mais cor para o ambiente urbano.

O autor Lúcio Goldfarb e o ilustrador Leonardo Conceição abordam de forma lúdica a importância de se preservar a natureza nos centros urbanos, trazendo uma reflexão sobre como a paisagem mais colorida transforma diretamente no comportamento e no bem-estar das pessoas.

Com uma linguagem acessível e ilustrações que traduzem os conceitos de empatia e ações motivacionais, o livro incentiva uma reflexão sobre sustentabilidade ambiental e o papel das cores no cotidiano das pessoas.

“Esse projeto desenvolvido pelo Núcleo Cultural, reforça nosso compromisso em cuidar do meio ambiente e embelezar o mundo com nossas cores. Por meio do conhecimento, queremos estimular os alunos à leitura e à educação ambiental, formando novas gerações de cidadãos conscientes”, diz Raquel Klemz, gerente de comunicação da PPG para a América Latina.

Além da distribuição dos exemplares, gratuitamente, para todas as bibliotecas das escolas municipais participantes deste projeto e para os alunos, os professores receberão um manual pedagógico para uso em sala de aula.

O projeto literário também estará disponível em versão áudio livro para deficientes visuais com acesso através de um QRCode.



Autor do livro, Lúcio Goldfarb, participa de bate papo na escola municipal do Parque Regina no dia 5 de dezembro.



Projeto literário também estará disponível em versão áudio livro para deficientes visuais com acesso através de QRCode.

PROGRAMAÇÃO

Dia 25 de novembro – 10h30 e 13h30 – na SHD - Sociedade Humana Despertar
Às 10h30 e 13h30. Local: Rua Dos Pinheiros (12), 105 - Jardim Basilicata

Dia 26 de novembro - no ISS - Instituto Saber Social
13h30 na Unidade 3 - Rua Manoel Messias da Silva, 789 - Minosota
14h40 na Unidade 1 - Rua Severino Soares da Silva, 137 - Parque Residencial Regina
15h30 na Unidade 2 - Rua Papa São Leão Magno 380 - Vila San Martin

Dia 27 de novembro - IBQ - Instituto Bem Querido para Sustentabilidade Comunitária
Às 14h30. Local: Rua Dr. Honorino Fabri, 269 - Vila Valle

Dia 28 de novembro - ARTC - Associação Recanto Tia Cecília
09h00 no SCFV Ângelo Tomazin - Rua José Joaquim Novaes, 170 - Jd. Maria Antônia
10h no SCFV Manchester - Rua Elza Dalmolin Astolfi, 173 - Jd. Manchester
14h no SCFV Ângelo Tomazin - Rua José Joaquim Novaes, 170 - Jd. Maria Antônia

INTERAÇÃO

Estudantes da rede municipal de Hortolândia participam de Festival de Música Brasileira

Da Redação • HORTOLÂNDIA
tribunaliberal@tribunaliberal.com.br

Cerca de 600 pessoas, entre pais, responsáveis, alunos e profissionais da educação, participaram, na noite desta quinta-feira (21), do 4º Festival de Música Brasileira 2024, na Emef (Escola Municipal de Ensino Fundamental) Lourenço Daniel Zanardi, no Jardim Santa Clara do Lago. Sob a regência do professor de Música Hugo Maciel, aproximadamente 150 crianças inscritas no Programa de Educação Integral, promovido pela prefeitura, apresentaram números musicais de ‘Bossa Nova, Sertanejo, Rock e suas histórias’. Elas contaram com a participação da cantora jovem Mila Lima e do grupo Vibrasax, do Centro de Educação Musical Municipal da Secretaria de Cultura.

O Festival 2024 abordou alguns dos estilos musi-

cais brasileiros, procurando atrair a atenção dos alunos do primeiro ao quinto ano do Ensino Fundamental para as aulas de música, possibilitando aos participantes a oportunidade de reflexão, diálogo e interação entre turmas.

“Apresentação foi o resultado de muito trabalho, esforço, dedicação e muito aprendizado”

Segundo os organizadores, um dos objetivos foi, por meio de três estilos musicais (sertanejo/raiz, rock/pop e MPB/Bossa Nova), trabalhar temas universais e instigantes, tais como a mulher na sociedade, a fome, a natureza, a ditadura, o Século 21, entre outros, ampliando a capacidade comunicativa oral e escrita dos alunos e enriquecendo a visão de mundo de cada participante.



Projeto conectou as crianças às suas raízes culturais e mostrou a música como ferramenta de expressão e aprendizado.

O festival representa a culminância de um projeto iniciado na última semana de julho, que se estendeu até outubro, mobilizando de maneira transversal estudantes e professores.

“Hoje tivemos a oportunidade de vivenciar o po-

der da música na formação das nossas crianças. Cada apresentação foi o resultado de muito trabalho, esforço, dedicação e principalmente muito aprendizado. Nossa música brasileira é muito rica e pode nos trazer muitas coisas boas.

O objetivo desse projeto não foi apenas cantar boas músicas, mas também conectar as crianças às suas raízes culturais e mostrar a música como uma ferramenta de expressão e muito aprendizado. É um ensino multidisciplinar. Estou

muito orgulhoso de cada um que participou e muito feliz pela presença de todos que prestigiaram este momento muito especial”, afirmou Maciel.

As crianças apreciaram a experiência de ouvir, cantar e encantar a plateia.

“A gente se preparou e valeu a pena, porque o festival estava muito bonito: a decoração, as músicas muito animadas. A última apresentação, que foi a de Rock Pop, achei bem animada, bem legal. Foi uma coisa que animou a plateia, as pessoas que estavam vendo e apreciando. Gostei das músicas que o professor escolheu, tanto quanto o Bossa Nova, Sertanejo e Rock. Cada música que ele escolheu teve um sentido”, avaliou a aluna do quinto ano, Esther Rodrigues, de 11 anos.

“Gostei muito do Festival de Música. Achei bem animado e bonita a decoração. Gostei das apresentações dos outros e das músicas. Achei que o professor escolheu bem as músicas”, afirmou a estudante do terceiro ano, Lara Sabino, de nove anos.