

PRIMEIRO SEMESTRE

Banco do Povo ultrapassa R\$ 4,4 mi em empréstimos



De janeiro a julho deste ano, o Banco do Povo de Hortolândia, órgão vinculado à prefeitura, fez um total de mais de R\$ 4 milhões em empréstimos para empreendedores e empresas do município. Em julho, o banco liberou um total de R\$ 1.032.246,39 em contratos, segundo balanço divulgado pelo órgão. Este é o maior valor registrado neste ano. **PÁGINA 05**

EDUCAÇÃO DOS JOVENS

PPG ministra aula que aborda conduta ética com estudantes



A PPG, em parceria com a ONG Junior Achievement, desenvolvem juntas um projeto que tem o objetivo de investir no futuro de jovens, instruindo-os sobre ética, mercado de trabalho, sustentabilidade e o valor da educação. O "Vamos Falar de Ética" chegou a 44 alunos da Escola Estadual Luiz Campo Dall Orto Sobrinho, em Sumaré, na última semana. **PÁGINA 09**

Criar ou compartilhar fake news pode dar cadeia, alerta TRE-SP

Lei que alterou o Código Eleitoral Brasileiro prevê pena de 2 a 8 anos de detenção para quem inventar mentiras sobre pretendente a cargo político com o objetivo de afetar a sua candidatura, reforça Justiça Eleitoral **PÁGINAS 06 e 07**

CPFL PAULISTA

Projeto Escola de Mulheres Eletricistas forma 13 alunas



A CPFL Paulista formou, na última terça-feira (16), a primeira turma da Escola de Eletricistas Exclusiva para Mulheres, em Campinas. As 13 novas eletricistas se capacitaram para trabalhar em uma área que ainda é dominada por homens. As aulas contaram com alunas de Sumaré, Itatiba, Itapira, Valinhos e Amparo. **PÁGINA 12**

SAÚDE MENTAL

Pacientes do CAPS de Nova Odessa visitam o Plantarum



A equipe da Saúde Mental da Secretaria de Saúde da Prefeitura de Nova Odessa levou os pacientes atendidos pelo CAPS (Centro de Atenção Psicossocial) para visitarem o Jardim Botânico Plantarum, um dos mais renomados do país. A intenção da "excursão" desta quinta-feira (18) foi acolher e ampliar o alcance e as experiências dos pacientes. **PÁGINA 04**

VESTIBULAR DE INVERNO 2022

FACULDADE DE
PRESENÇA É FAM

ÚLTIMOS DIAS!
GARANTA SUA MATRÍCULA



Delicias dos Pães

Aceitamos encomendas

**PÃES • DOCES
SALGADOS
E LANCHES**

Loja 01- Avenida José Gomes de Oliveira, 180 - Jardim dos Ipês - Sumaré • Fone: (19) 98322-7728

Loja 02 - Rua Antônio Gomes Soares, 214 (antiga Rua 03) Jardim Maria Antonia - Sumaré • Fone: (19) 4112-0523

Loja 03 - Rua Daniel Moreira, 333 - Jardim São Francisco Sumaré • Fone: (19) 98732-8034

Clima Região

Sol com algumas nuvens. Não chove.

TEMPERATURA

Mínima 12º • Máxima 24º

Loterias

MEGA-SENA

Concurso 2511

Quarta-feira, 17 de Agosto de 2022

04 10 15 39 41 49

LOTOFÁCIL

Concurso 2602

Quinta-feira, 18 de Agosto de 2022

01 02 03 04 05
06 08 10 11 12
16 18 19 20 23

QUINA

Concurso 5927

Quinta-feira, 18 de Agosto de 2022

06 39 55 58 69

LOTOMANIA

Concurso 2353

Quarta-feira, 17 de Agosto de 2022

00 08 09 11 16
18 20 26 34 35
43 47 53 61 66
71 75 80 97 98

DUPLA SENA

Concurso 2406

Quinta-feira, 18 de Agosto de 2022

1º SORTEIO

17 21 30 34 39 50

2º SORTEIO

04 16 24 31 40 43

Telefones úteis

SUMARÉ

BRK Ambiental...0800 771-0001
Bombeiros...193
Delegacia de Polícia...3873-1518
UPA Macarenko...3903-1455
Prefeitura Municipal...3399-5100
Seminário...3399-5700
Câmara Municipal...3883-8810
Fórum...3873-2811
Delegacia da Mulher...3873-3493
Ciretran...3883-7100
Guarda Municipal...3873-2656
Polícia Militar...190 / 3873-1918
Conselho Tutelar...3828-7893
Procon...3873-1071
Hospital Regional...3828-4727
Rodoviária...3873-2026
Cartório de Registro Civil...3828-1739
Iluminação Pública...156

HORTOLÂNDIA

Sabesp...3865-1091
Bombeiros...193/3236-3733
Delegacia de Polícia...3865-2517
Prefeitura Municipal...3965-1400
Câmara Municipal...3897-9900
Ciretran...3897-6022
Guarda Municipal...3809-8000
Polícia Militar...190 / 3897-6033
1º Distrito Policial...3887-1701
2º Distrito Policial...3909-9003
Conselho Tutelar...3865-3287
Procon...3809-2289
Defesa Civil...3897-9852
Maternidade...3809-5100
Emergência...192/3897-5944
Zoonoses (CCZ)...3897-5974

Incentivar a leitura também é papel das empresas

Cesar Eduardo Silva é autor de "Verdade Obscura" e Diretor técnico da LEARN LTDA

Segundo o Instituto Pró-Livro, o brasileiro lê em média 2,43 livros por ano, sendo que o ideal, segundo eles, seria pelo menos um a cada três meses. O desinteresse pela leitura é um problema estrutural que não só pode como deve ser combatido também nas empresas.

Estimular a leitura mostra o que a companhia valoriza, ou seja, demonstra a preocupação com o crescimento

profissional das pessoas. Isso faz com que elas se esforcem mais para chegar às informações que não encontrariam sem o estímulo da leitura.

As pessoas gostam de evoluir e a leitura mantém a mente ativa. Ela desperta o senso crítico, melhora as habilidades de comunicação oral e escrita, garante uma maior capacidade de persuasão, incentiva o autodesenvolvimento contínuo e traz mais qua-

lidade para as relações interpessoais.

Para estimular este hábito essencial, as empresas podem criar uma pequena biblioteca acessível aos funcionários, convidar os colaboradores a formarem um clube de leitura e de troca de livros ou aproveitar os canais de comunicação para reunir indicações de leituras. Incluir livros como brindes de Natal, aniversários e outras datas especiais tam-

bém é uma ótima opção.

As pessoas estão buscando propósito e valores para associar a seu trabalho. Um profissional de excelência quer estar em uma empresa com valores como a evolução de seus colaboradores, e, uma empresa que incentiva a leitura é um ímã para profissionais excelentes.

A grande verdade é que só não gosta de ler quem ainda não encontrou o livro certo. Por isso, é importante indicar livros que representem os princípios da empresa e realmente sejam construtivos para toda a equipe. Livros que desenvolvam as habilidades para o profissional do futuro e incentivem o raciocínio crítico e criativo devem estar sempre no topo da lista.

O desafio da transformação num mundo digital

Thammy Marcato é sócia-diretora de inovação e transformação da KPMG no Brasil e cofundadora da Leap

Se você já participou de um planejamento estratégico, sabe que a inovação corporativa vem ganhando um espaço cada vez mais relevante nas últimas décadas na busca de novas formas de se gerar valor. Segundo uma pesquisa realizada pelo Distrito, entre janeiro e julho de 2021, foram investidos no país mais de 622 milhões de dólares através de Corporate Venture Capital (CVC). Este número é três vezes maior que o total acumulado de 2020, que foi de aproximadamente 199 milhões de dólares.

E por que as grandes corporações estão buscando tal modelo? Já faz tempo que investir em um único produto, sem se preocupar com a inovação ou a diversificação, é uma receita que, em curto ou médio prazos, está fadada ao fracasso e à perda da competitividade de mercado.

Porém, no mundo atual, a velocidade com que as coisas se transformam impõem que as organizações tenham a capacidade de responder no mesmo ritmo. Assim, se faz necessário ajustar modelos de negócios para atender às mudanças.

Para ir além, no passado, as empresas só precisavam garantir a competitividade no mundo físico. Agora, elas precisam aumentar a aposta e abraçar uma estratégia que utilize diferentes canais de venda, seja devido aos já antiquados comércio eletrônico ou pelo novo metaverso.

A questão é a seguinte: como inovar? Empresas tradicionais tendem a ter estruturas rígidas devido aos processos e controles que desenvolveram ao longo dos anos, reduzindo a capacidade de responder com agilidade. A inovação, ao contrário, exige experimentação de práticas, tec-

nologias, estratégias, cultura, modelos e métodos de trabalho. Acima de tudo, é preciso assumir riscos para se tornar competitivo na era da transformação permanente.

Cada negócio tem um perfil, características, demandas e singularidades. E não se pode desprezar o fato de que, ao longo de anos, as organizações desenvolveram grandes ativos como marca, canais e capacidade produtiva, que precisam ser vistos como legado positivo.

Por isto, a soma deste legado com a agilidade para responder às novas demandas do mercado faz com que as empresas tenham excelentes oportunidades de serem relevantes. Neste sentido, ter uma estratégia de inovação poderá guiar as organizações no caminho da transformação.

Um dos modelos mais comuns é o de inovação fechada,

ou seja, uma empresa investe na própria estrutura, criando um departamento interno focado na atualização de produtos ou no desenvolvimento de novas aplicações de mercado, como as áreas de pesquisa e desenvolvimento. Essa é uma proposta interessante de buscar a competitividade, dado que permite o total controle das iniciativas, assim como o direcionamento delas. Por outro lado, trata-se de um modelo que requer um significativo investimento inicial, tanto de capital como de know-how, fazendo com que todo o risco da inovação seja absorvido pela estrutura existente.

Já na inovação aberta, de forma simplificada, as empresas se constroem junto com terceiros, que atuam como catalizadores de mudança, focados, majoritariamente, no desenvolvimento de produtos e serviços.

Brasil rural precisa de educação e ciência

João Guilherme Sabino Ometto é engenheiro (Escola de Engenharia de São Carlos - EESC/USP), empresário e membro da Academia Nacional de Agricultura (ANA)

A ONU e a Unesco (Organização das Nações Unidas para a Educação, a Ciência e a Cultura) instituíram 2022 como o Ano Internacional das Ciências Básicas para o Desenvolvimento Sustentável. O propósito é colocar de maneira mais eficaz a biologia, química, física e matemática a serviço do cumprimento da Agenda 2030, cujos principais objetivos são a erradicação da miséria, inclusão socioeconômica, desenvolvimento sustentável, educação, trabalho digno, saúde e segurança alimentar.

As ciências básicas, que devem impulsionar cada vez mais as políticas públicas, são as que permitiram, por exemplo, progressos extraordinários na medicina, farmacologia, engenharia, infraestrutura, produção das vacinas contra a Covid-19, fornecimento de água potável encanada, reuniões online, inteligência artificial, advento do 5G, que está chegando ao Brasil, e tantos outros avanços determinantes para a qualidade da vida. Tudo isso tem em comum o algoritmo do conhecimento, crucial para viabilizar soluções inovadoras em resposta aos riscos sociais, climáticos, alimentares e energéticos.



Tão importante quanto sua aplicação pelos organismos governamentais e multilaterais e os setores produtivos é o acesso cada vez mais amplo às ciências pelas novas gerações, por meio da educação. Nesse sentido, infelizmente, o Brasil está bastante defasado, não apenas no tocante à qualidade do ensino público, quanto ao equilíbrio de seu alcance.

O descompasso é demonstrado em estudo recém-publicado pelo Instituto de Pesquisa Econômica Aplicada (Ipea), de baixíssima visibilidade na mídia, mas de elevada relevância para o enfrentamento do problema. O trabalho, que aborda as "Diferenças entre a Educação Rural e a Urbana", revela que, apesar de políticas públicas implementadas nos últimos 20 anos, a condição da escola no campo segue precária em relação à da cidade, apresentando carências básicas de bibliotecas, computadores e internet.

Segundo a Pesquisa Nacional por Amostra de Domicílio (PNAD), o Brasil tinha 200 milhões de habitantes em 2015, sendo 84,6% no meio urbano e 15,4% no rural. Em 2019, registraram-se 47,8 milhões de matrículas em todo o País, uma redução de 8,9% em relação a

2009. Na década, a diminuição foi mais acentuada no campo, com queda de 20%, conforme o Censo Escolar 2019. As cidades abrigavam 88,9% dos estudantes brasileiros naquele ano e o campo, 11,1%.

A população nacional em idade escolar (quatro a 17 anos) em 2015, segundo a PNAD, foi inferior a 44 milhões de habitantes, sendo 80% urbanos e 20% rurais. Observe-se que, no campo, o contingente em idade escolar é superior ao número de estudantes matriculados. Ou seja, há crianças e jovens fora da escola. Existem casos, também, de alunos buscando instituições com melhores condições nas cidades, apesar da distância e dificuldade de transporte.

Por fim, há diferenças regionais. Enquanto 92% das escolas rurais da Região Sul possuem microcomputadores, estes existem em apenas 27,9% das localizadas no Norte. Não há defasagem regional relevante nos estabelecimentos urbanos. Com relação ao acesso à internet, está disponível em 86,8% das escolas rurais do Sul, mas apenas em 16,9% das nortistas e 40,3% das nordestinas.

Cabe alertar que a realidade realçada pelo relatório do Ipea teve consequências graves para os alunos do meio ru-

ral durante a pandemia, aponta o Instituto Nacional de Estudos e Pesquisas Educacionais Anísio Teixeira (Inep): no total nacional, 40% das escolas do campo não conseguiram prover aulas online. O problema confirma estatísticas do IBGE, de que 49% das famílias nas áreas rurais não têm acesso à internet. Nas cidades, o índice é de 25%. Importante reconhecer o esforço de prefeitos, professores e empresários na criação, manutenção e apoio às escolas rurais. Bem como, a contribuição do Serviço Nacional de Aprendizagem Rural (Senar) na formação de técnicos para o trabalho no campo.

O Ano Internacional das Ciências Básicas para o Desenvolvimento Sustentável merece enfática atenção das autoridades. O acesso ao conhecimento e a inclusão digital precisam ser equitativos e democráticos. Não pode persistir a defasagem de qualidade, infraestrutura física e tecnologia para as crianças e jovens do campo. As famílias responsáveis pelo êxito da agropecuária brasileira têm o direito de -- sem engrossar o êxodo rural -- proporcionar ensino de qualidade aos seus filhos, dever do Estado inscrito como cláusula pétrea em nossa Constituição.



Banco do Povo ultrapassa marca de R\$ 4,4 mi em empréstimos

➔ LEIA MAIS NA PÁGINA 05

BRK dá dicas de como conservar o hidrômetro e qual sua importância para a economia de água

Concessionária investe na atualização e modernização dos equipamentos existentes nas residências da cidade, com substituições programadas, seguindo critérios técnicos de avaliação e tempo de uso

Da Redação | SUMARÉ
tribunaliberal@tribunaliberal.com.br

O hidrômetro é um equipamento de precisão que registra o consumo do imóvel em tempo real e é um grande aliado na luta contra o desperdício.

A BRK, responsável pelos serviços de água e esgoto em Sumaré, investe na atualização e modernização dos hidrômetros existentes nas residências da cidade, com substituições programadas, de acordo com os critérios técnicos de avaliação e tempo de uso dos equipamentos existentes.

O aparelho registra o volume de água utilizado em um imóvel, o que resulta no valor da fatura ao fim do mês, de acordo com o uso. Portanto, toda vez que o chuveiro



Hidrômetro é um equipamento de precisão que registra o consumo do imóvel em tempo real

é ligado, uma torneira é aberta ou a descarga da residência é acionada, o hidrômetro começa a registrar o volume de água utilizado na ação.

“Com as medições dos aparelhos nos domicílios, a concessionária consegue analisar a média de consumo e mapear os hábitos da população, detectar excessos e perdas, propor campanhas de conscientização e projetar melhorias no sistema de abastecimento”, explica Adriano Mendonça, responsável pela área comercial da BRK em Sumaré.

É importante ressaltar que os hidrômetros instalados pela BRK seguem normas técnicas de fabricação, e são certificados pelo Inmetro (Instituto Nacional de Metrologia, Qualidade e Tecnologia).

A conservação e o cuidado com o aparelho contra danos e roubos é responsabilidade do cliente, que responderá pelas

despesas sempre que ficar demonstrada a falta de proteção e guarda do equipamento. Em casos de furto do equipamento, a orientação é que o cliente informe a concessionária o mais breve possível, com a apresentação de um boletim de ocorrência, a fim de evitar a cobrança do novo medidor.

Em caso de dúvidas com relação ao funcionamento e conservação do hidrômetro, os clientes podem entrar em contato com a concessionária pela agência virtual, Minha BRK, pelo telefone 0800 771 0001, que funciona 24 horas por dia todos os dias da semana ou pelo WhatsApp, no número (11) 99988-0001, que funciona de segunda a sexta-feira, das 8h às 20h, e aos sábados das 8h às 14h. Em horário comercial, a BRK também conta com a página no Facebook para atendimentos.

DICAS DE CONSERVAÇÃO DO APARELHO

- Mantenha o hidrômetro abrigado da chuva e sol
- Não coloque nada acima do equipamento
- Mantenha-o sempre limpo para que os ponteiros possam girar sem resquícios de poeira ou sujeira
- Nunca retire o lacre do hidrômetro
- Garanta a padronização da instalação do seu hidrômetro, proporcionando o fácil acesso dos agentes da concessionária nas manutenções e leituras mensais

Reduzindo custos das pequenas e médias empresas

Dr Zero Cost

Email: drzerocost@gmail.com
Blog: www.drzerocost.com.br

Da porteira para fora (273) Autoeficácia!

A verdade é uma só, se você é um colaborador, é preciso entregar mais do que lhe foi solicitado. É preciso fazer a sua parte na cadeia produtiva e ajudar seus pares. Em outras palavras, meça o tamanho do assento que você ocupa na organização, então, faça coisas maiores do que o seu traseiro e não espere alguém de bom coração olhar para você, vai ser preciso cacarejar.

A galinha bota ovo todos os dias, mas o coelho é mais marketeiro, é ele quem entrega os melhores ovos na Páscoa. Isso não significa que devemos divulgar mais do que entregamos, não é isso, o ponto central é mostrar o que entregamos, ou seja, fatos, números, projetos, conquistas...

Alguns profissionais entregam somente: Blá, Blá, Blá... sem conteúdo, armam arapucas para líderes despreparados e normalmente esses Blá, Blá, Blá possuem um curto raio de influência.

A autoeficácia vale tanto para as pessoas, como para um time como para as empresas. No entanto, antes de partir para a autoeficácia é importante se convencer que a empreitada vale a pena, é preciso ter convicções. E, essas convicções irão mover recur-

sos. Quais? São os recursos motivacionais, cognitivos e comportamentais. Esses recursos são fundamentais para que os objetivos traçados tenham altas probabilidades de serem atingidos e produzirão os resultados desejados.

Vamos lembrar que é fundamental termos desejos, e os desejos devem vir acompanhados de envolvimento, caso contrário não existirão nascimentos, progressos, novas origens, enfim não existirá a vida.

Pensemos num tenista profissional que terá um duelo duríssimo pela frente. O que ele deve pensar?

1. Vou fazer o meu melhor e seja o que Deus quiser.
2. Eu sei que o adversário é melhor, mas vou lá.
3. Não vai ser simples, mas com determinação e treino inteligente posso vencer.

Está comprovado, pessoas que se desafiam chegam mais longe, e se recuperam mais rapidamente das derrotas. As pessoas que possuem crenças respondem melhor às adversidades e retornam mais facilmente ao campo de batalha. Então, antes de qualquer escolha é preciso ponderar, estudar o tema, avaliar as possibilidades, avaliar os esforços que serão dis-

pendidos, planejar o tempo que será empregado e somente depois desenhe o processo.

Temos aqui um divisor de águas entre os colaboradores que entregam e os mediocres. Os mediocres jogam a toalha antes do juiz decretar a derrota, interrompem os processos mais rapidamente. Um ingrediente que faz a diferença entre esses dois grupos de pessoas são os pensamentos, os resilientes encaram os desafios com otimismo e como oportunidades para aprendizado. Essa estratégia lhes facilitará as conquistas futuras, já os negativistas possuem pensamentos que corroboram para o não progresso do processo, e os pessimistas são craques em matar as iniciativas no ninho.

Há times que possuem autoeficácia, mas quando separamos as pessoas o resultado não é o mesmo. Aqui os gestores devem ser capazes de julgar e medir a autoeficácia das pessoas e do time.

A autoeficácia não se refere com o que você possui, mas o que você acredita que pode fazer com o que você tem. O que você acredita que pode fazer? Exemplo, regime alimentar, você sabe que precisa fazer e você diz que não consegue, ou seja, sua autoeficácia é baixa. Hoje, 2022, um fulano qualquer pode estudar qualquer tema via Web e gratuitamente, estamos vivendo tempos onde um passinho à frente faz a diferença.

Outro exemplo, a semana passada um brasileiro declarou que passar um tempo em frente ao computador é uma maneira eficaz de ajudar a ciência. Parece uma frase bobinha, mas foi pronunciada por um brasileiro pernambucano de 12 anos de idade, estudante de escola pública em Carpina na Zona da Mata. E, ele conseguiu encontrar dois asteroides e teve suas descobertas certificadas pela agência americana de aeronáutica e espaço, a Nasa, usando um computador caseiro. Que tal? O nome dele: Raul Ayres. Concluímos que o ser humano cria

suas próprias barreiras e evita trabalhos onde ele não possui crenças positivas na própria autoeficácia e se dedica a outras atividades onde acredita que seja capaz. Os seres humanos autoeficazes quando erram não culpam os Deuses ou a sorte, eles culpam o fracasso pelo próprio esforço insuficiente. Além disso o stress é companheiro quase inseparável das pessoas de baixa autoeficácia. Portanto, aprimore seus talentos, a regra é clara Arnaldo:- Se a competência aumenta a confiança também aumenta.

As experiências de sucesso são as molas propulsoras para as pessoas acreditarem que são capazes de ir mais longe. Se o fulano teve repetidos sucessos no passado, sua autoeficácia estará alta o que o ajudará a superar os fracassos momentâneos (sim, eles ocorrem para todos).

A teoria da autoeficácia refere-se a autoestima, em crer nas próprias habilidades. Não se trata de possuir certas capacidades, mas sim de acreditar que as tem, ou que pode adquiri-las por meio de esforço pessoal (expectativa de resultado).

Nos dias atuais, pesquisadores analisam times, suas respectivas performances e as conclusões atuais são:

• É preciso ter uma meta clara, o simples fato de a meta existir as chances de conquistá-la se elevam em 10,39%.

• Suponha que temos a meta clara e as pessoas estão ali trabalhando para alcançá-la. Erros e acertos são cometidos como em qualquer organização, se, os gestores souberem a definição de feedback e souberem quando se deve aplicar o feedback sobre o desempenho do indivíduo e do time, essas chances são incrementadas em outros 16,6%. Se você é um gestor, coloco atenção nesse tema.

• Se o colaborador ou o time sabem exatamente o significado de autoeficácia e como se desencadeia o processo e buscam a autoeficácia. Nesse caso acrescenta outros 28% à sua conta.

SAÚDE MENTAL

Em atividade externa, pacientes atendidos pelo CAPS de Nova Odessa visitam Jardim Botânico Plantarum

O objetivo do projeto é que eles saibam controlar eventuais sentimentos negativos, que se mantenham na terapia e com a medicação em dia

Da Redação | NOVA ODESSA
tribunaliberal@tribunaliberal.com.br

A equipe da Saúde Mental da Secretaria de Saúde da Prefeitura de Nova Odessa levou os pacientes atendidos pelo CAPS (Centro de Atenção Psicossocial) para visitarem o Jardim Botânico Plantarum, um dos mais renomados do país. A intenção da “excursão” desta quinta-feira (18) foi acolher e ampliar o alcance e as experiências dos pacientes através das políticas públicas ofertadas pela Saúde Mental Municipal.

Na visita, o pessoal do CAPS conseguiu “explorar” todo o Plantarum e ainda apreciar as mais de 4.000 espécies de vida botânica do local, apreciarem a natureza de perto, tirarem fotos e se divertirem em meio à beleza do espaço.

“Esse passeio busca valorizá-los, mostrar para

sociedade que, apesar de todos os limites, eles podem frequentar a sociedade, a comunidade e a cidade onde vivem. Além de todo o contato com a natureza e com sons, cores, texturas diferentes, como um meio de despertar o cognitivo. Dando assim autonomia para eles perceberem que podem usufruir de todas as atividades que a cidade proporciona, bem como da companhia das outras pessoas”, explicou a coordenadora da Saúde Mental do Município, Maria José da Cruz, a Marzé.

O objetivo do projeto, segundo Marzé, é que eles saibam controlar eventuais sentimentos negativos, que se mantenham na terapia e com a medicação em dia, para que possam se adaptar à sociedade e “aproveitar a vida da melhor forma”.

“Parabéns a toda a equipe do CAPS, que



FOTOS: DIVULGAÇÃO

Pessoal do CAPS conseguiu “explorar” todo o Plantarum e ainda apreciar as mais de 4.000 espécies de vida botânica do local

através desta visita está promovendo a transformação na vida dessas pessoas. Sabemos que essa oportunidade é única, que muito poucos têm, então estamos ajudando-os a mudar ao mesmo tempo em que melhoramos sua qualidade de vida e proporcionamos novas experiências a essas pessoas tão especiais”, destacou o prefeito Cláudio José Schooder, o Leitinho (PSD) – que acompanhou pessoalmente parte do passeio do grupo pelo jardim botânico.

A equipe da Saúde Mental de Nova Odessa vem realizando outras atividades externas como essa. Por exemplo, no último dia 08/08, o “artista-cantor-paciente” Maurício Francisco dos Santos participou da “Parada Poética”, evento que tem apoio da Diretoria de Cultura da Prefeitura e que acontece sempre na segunda segunda-feira de cada mês na Estação Ferroviária.

De acordo com a coordenadora Marzé, a inserção e a exposição dessas vivências são necessárias para que o coletivo se estruture e tome seus espaços. “E a partir disso, continuem a caminhar com autonomia e a despertar provocando reflexões internas e da coletividade para interação e conhecimento dessa realidade”, finalizou.

REFERÊNCIA

A Saúde Mental funciona desde 2021 no prédio da UBS (Unidade Básica de Saúde) 7, do Jardim

Nossa Senhora de Fátima e região. No local, a população também conta com os serviços do CAPS (Centro de Atenção Psicossocial). O órgão tem uma equipe multiprofissional dedicada, formada por psicólogo, psiquiatra, assistente social, enfermeira, psiquiatra infantil, artesã e estagiários. Também são ofertadas outras atividades como palestra, visitas etc.

Além dos serviços nas áreas de Psicologia, Psiquiatria, Serviço Social, entre outros, voltadas aos cuidados de pacientes com saúde mental comprometida, são ofertadas outras atividades, como palestra, visitas etc. O setor da Saúde Mental e o CAPS (Centro de Atenção Psicossocial) estão localizados na Rua Alexandre Bassora, nº 760.

O PLANTARUM

Situado no Jardim Marajoara, em Nova Odessa, o Jardim Botânico Plantarum é uma associação sem fins econômicos de-

dicada à educação, pesquisa e conservação da flora brasileira. Construído desde 1998 e aberto ao público em 2011, foi idealizado ainda na década de 90 pelo engenheiro agrônomo e botânico brasileiro Harri Lorenzi.

Em 2015, houve a qualificação, pelo Ministério da Justiça, do governo federal, do Instituto Plantarum como uma Oscip (Organização da Sociedade Civil de Interesse Público), com os objetivos de estudo e conservação da biodiversidade vegetal brasileira e do meio ambiente, por meio de ações educacionais e de pesquisa.

Atualmente o acervo botânico vivo é constituído por mais de 4.000 espécies vegetais, representando os principais grupos botânicos da flora nativa do Brasil. Reconhecido pela Comissão Nacional de Jardins Botânicos, a instituição colabora com os objetivos da Estratégia Global para Conservação de Plantas.

Poesia e música de Maurício dos Santos na ‘Parada Poética’

No último dia 08 de agosto, o “artista-cantor-paciente” Maurício Francisco dos Santos participou da “Parada Poética”, evento que tem apoio da Diretoria de Cultura da prefeitura e que acontece sempre na segunda segunda-feira de cada mês, na Estação Ferroviária.

Maurício tem entre seus dotes a poesia e a música (várias de autoria própria), incluindo a que cantou no evento, intitulada “Eita que mulher bonita”. “A música fala de um dia que ele estava na casa do irmão e passou uma mulher bonita e ele pensou: ela não é pra mim, vou esperar um dia (ele tinha um vício) pra Deus me dar uma mulher assim. Atualmente, em tratamento e estável nas organizações das ideias, Maurício tem esposa, que o acompanha e tem todo cuidado com ele, e esse tipo de socialização é fundamental”, explicou a coordenadora da Saú-



Maurício: em tratamento e estável nas organizações das ideias

de Mental do Município, Maria José da Cruz, a Marzé.

A intenção das iniciativas externas é acolher e ampliar o alcance dos pacientes através das políticas públicas ofertadas pela Saúde Mental Municipal.

“Para nós da Saúde Mental, a inserção e a exposição dessas vivências são necessárias para que o coletivo se estruture e tome seus espaços. E a partir disso continuem a caminhar com autonomia

e a despertar provocando reflexões internas e da coletividade para interação e conhecimento dessa realidade”, disse Marzé.

Além da coordenadora, também prestigiaram a apresentação do paciente Maurício o artesão e arteterapeuta Rômulo de Magalhães, a estagiária do Serviço Social Márcia Cesarino, Marlene Francisca da Silva (esposa do Maurício) e os pacientes do CAPS Sheila Nascimento e Pablo Motta.

| Da Redação



PRESERVAR A ÁGUA É VALORIZAR A VIDA

Chegou a estiagem, seja solidário e faça a sua parte:

A água é sagrada e representa a vida. Se quisermos que ela continue sendo colocada a serviço do consumo humano, precisamos economizar, principalmente em períodos de poucas chuvas.

Feche a torneira enquanto escova os dentes, esfrega as mãos e o rosto, faz a barba e só abra para enxaguar.

Tome banhos mais rápidos e com o registro fechado enquanto se ensaboia.

Não se esqueça de fechar a torneira também na hora de ensaboar a louça e esfregar a roupa.

Não use mangueira para lavar a calçada, limpe somente com vassoura.

Regue as plantas com regadores.

Evite lavar o carro com frequência e, ao invés de mangueira, use um balde.

Não use a máquina de lavar roupas para poucas peças, espere acumular.

Reutilize a água descartada pela máquina de lavar e a água de chuva para limpar pisos ou na descarga de vasos sanitários.

Não deixe as torneiras pingando.

Conserte descargas desreguladas e vazamentos em geral.



Coden
Ambiental
ORGULHO DE NOVA ODESSA
www.coden.com.br

A população de Nova Odessa pagou por esse anúncio R\$ 2.808,00



Projeto de inclusão digital ensina idosos a usarem recursos do celular

➔ LEIA MAIS NA PÁGINA 08

Banco do Povo ultrapassa marca de R\$ 4,4 mi em empréstimos este ano



Banco do Povo é um órgão do governo do Estado que atua em parceria com as prefeituras

De acordo com balanço divulgado pela Prefeitura de Hortolândia, mês de julho bateu recorde de contratos, que totalizaram R\$ 1.032.246,39

Da Redação | HORTOLÂNDIA
tribunaliberal@tribunaliberal.com.br

Hortolândia segue firme na retomada econômica pós-pandemia. Um dado positivo que mostra esse fato é o valor de empréstimos feitos pelo Banco do Povo, órgão vinculado à Prefeitura. Em julho deste ano, o banco fez um total de R\$ 1.032.246,39 em empréstimos para empreendedores e empresas do município. Esse é o maior valor registrado neste ano (confira a tabela ao lado). Nos três primeiros meses deste ano, o órgão já havia atingido a expressiva marca de mais de R\$ 1,8 milhão em empréstimos. De janeiro a julho deste ano, o banco já fez um total de mais de R\$ 4 milhões em empréstimos.

De acordo com a coordenadora do órgão, Alessandra Ramos, esse valor alcançado em julho deste ano é resultado do trabalho de divulgação do banco feito pela prefeitura por meio do programa "Agentes de Desenvolvimento Local", criado em 2021.

O projeto visita lojas de diferentes regiões da cidade. O objetivo é fomentar o comércio local, mapear e levantar a quantidade de estabelecimentos comerciais no município, aproximar a prefeitura dos empreendedores e acolher suas demandas. A partir da coleta de dados feita nas visitas junto aos lojistas, a prefeitura definirá e traçará estratégias e ações específicas para cada região da cidade.

Nas visitas, os agentes também explicam que a prefeitura tem cinco órgãos de fomento e apoio ao empreendedorismo e ao trabalhador, que são os seguintes: Banco do Povo, Casa do Empreendedor, PAT (Posto de Atendimento ao Trabalhador), Sebrae (Serviço Brasileiro de Apoio às Micro e Pequenas Empresas) Aqui, que ficam dentro do HortoFácil, e Centro Afroempresarial, que fica dentro do Shopping Hortolândia.

A coordenadora Alessandra Ramos ressalta que muita gente não conhece o Banco do Po-

SERVIÇO

Contratos novos	Contratos de renegociação	Total de contratos	Valor emprestado
Janeiro 22	2	24	R\$ 452.911,46
Fevereiro 26	4	30	R\$ 566.574,86
Março 37	1	38	R\$ 786.580,27
Abril 34	3	37	R\$ 707.740,58
Mai 17	5	22	R\$ 343.990,84
Junho 27	1	28	R\$ 553.270,49
Julho 50	1	51	R\$1.032.246,39
Total 213	17	230	R\$4.443.314,89

Fonte: Prefeitura de Hortolândia

vo. "Muitos lojistas e empreendedores ainda não sabiam da existência do órgão e dos serviços oferecidos pelo banco quando receberam a visita dos agentes. Por isso, esse trabalho de divulgação foi de importância fundamental para o banco ter alcançado esse valor expressivo de empréstimos em julho deste ano. Cerca de 50% dos contratos foram feitos por empreendedores visitados pelos agentes", destaca Alessandra. Ainda de acordo com a coordenadora, a maioria dos empreendedores que fizeram empréstimo atuam em comércio de roupas, mercearias e adegas.

O secretário de Desenvolvimento Econômico, Trabalho, Turismo e Inovação, João Pereira da Silva, destaca que o total de empréstimos feitos pelo banco em julho deste ano é um indicativo que o município está em processo de retomada econômica.

"Esse número de mais de R\$ 1 milhão em empréstimos registrado pelo Banco do Povo é um sinal alentador de que, aos poucos, os comerciantes e os empreendedores estão conseguindo retomar suas atividades econômicas. Isso é de extrema importância para o município, pois impulsiona a geração de emprego e renda para a população e contribui para ampliar a arrecadação da cidade. Além do trabalho feito pelo banco, a Prefeitura tem investido forte em obras de infraestrutura viária do município. Esses investimentos são necessários e ajudam a atrair mais empresas, fortalecendo cada vez

mais a economia da cidade", salienta o secretário João Pereira da Silva.

BANCO DO POVO

O Banco do Povo é um órgão do governo do Estado que atua em parceria com as prefeituras. O banco oferece linhas de créditos para microempreendedores individuais (MEIs), microempresas limitadas (MEs Ltda.) e empresas individuais de responsabilidade limitada (EIRELIs).

Os valores dos empréstimos variam de R\$ 200 a R\$ 21 mil, com juros de 0,35% ao mês e mais taxa de 1% de sustentabilidade do fundo do banco. Os créditos devem ser utilizados somente para ações relacionadas com capital de giro e investimento fixo do negócio ou da empresa, tais como aquisição de equipamentos, mercadorias, matérias primas, veículos, entre outras ações. De acordo com a coordenadora do banco, 80% dos empreendedores da cidade atendidos são MEIs.

Para obter linha de crédito oferecida pelo banco, o empreendedor deve estar com a situação regularizada no Serasa (Centralização de Serviços dos Bancos), SPC (Serviço de Proteção ao Crédito) e Cadin (Cadastro Informativo de Créditos Não Quitados) estadual e federal e apresentar uma série de documentos. Além disso, o empreendedor deve ser residente ou ter negócio ou empresa constituída na cidade. A solicitação de crédito está sujeita a análise.

O banco foi implantado em Hortolândia em 2004. Atualmente, o órgão fica dentro do HortoFácil, localizado na rua Argolino de Moraes, 405, Vila São Francisco. O atendimento é de segunda a sexta-feira, das 8h às 17h. Para mais informações e orientações, os empreendedores podem entrar em contato com o banco pelo telefone (19) 3965-1439, ramais 8915 ou 8920, ou pelo e-mail bandocodopovo@hortolandia.sp.gov.br.

Direito Médico

Lanna Vaughan Romano

é advogada sócia proprietária da Vaughan, Bradley & Vulcani advocacia, pós-graduada em direito da farmácia e do medicamento, direito médico, direito penal econômico e europeu pela Faculdade de Direito da Universidade de Coimbra-Portugal, Direito público pela Universidade do Sul de Santa Catarina.

e-mail: lannaromano@hotmail.com
End.: Rua Dom Barreto, nº1.380, Centro, Sumaré/SP

Dos direitos e dos deveres do Médico Plantonista

O médico plantonista é aquele que faz o primeiro atendimento dos pacientes que dão entrada no hospital, dessa forma é ele também quem encaminha os pacientes aos especialistas quando há necessidade.

Ao médico plantonista cabe atender com prioridade os pacientes de urgência e emergência identificados de acordo com a classificação definida pelo enfermeiro classificador de risco (triagem), ele realiza consultas, exames clínicos, prescreve medicamentos e orienta os pacientes.

A rotina do médico plantonista começa e termina com o processo de transição de plantão, trabalha em regime de plantão. A legislação do Conselho Federal de Medicina proíbe que o plantão médico ultrapasse as 24 horas ininterruptas.

Agora, o que poucas pessoas sabem e é amplamente debatido é o direito ao período de repouso du-

rante o plantão, dessa forma quando contratados pelo regime CLT a cada 06 horas de trabalho deve ter haver um intervalo de no mínimo 01 hora e no máximo 02 horas para alimentação ou repouso, porém esse direito ao repouso deve ser sempre com a verificação da situação das urgências e emergências.

Já no que tange o número de atendimentos médicos é devido esclarecer que é terminantemente proibido a imposição de um número mínimo de atendimentos, pois a prioridade deve ser a qualidade do atendimento prestado e jamais o número. Assim, todo profissional médico deve atuar de forma ética.

É importante mencionar que existem três tipos de plantão no hospital: a) Pronto Socorro, b) UTI e c) enfermaria.

Os principais deveres do médico plantonista são:

No caso de greves/ paralisação da equipe médica é preciso garantir o atendimento médico de urgência e emergência, com o intuito de resguardar a vida dos pacientes.

Deve ter cuidado no que tange à delegação de atos a outros profissionais que o auxiliam na prestação de serviços de saúde, uma vez que atribuições exclusivas da profissão médica devem ser exercidas somente por esses.

Cumprir os horários de entrada e saída do plantão, não sendo permitido o abandono do plantão.

Atuar de forma ética e responsável nos casos de urgência e emergência.

Elaborar relatórios de alta e transferência.

É responsável pelos procedimentos e atos praticados, devendo zelar e manter o sigilo médico.

Acompanhar o paciente nos exames necessários.

Preencher o livro de ocorrência do plantão.

No que diz respeito ao vínculo de emprego do médico plantonista, esse pode ser CLT, pessoa jurídica ou através de concursos públicos.

No caso de dúvidas ou orientação procure um advogado especialista em direito médico e da saúde.

V B V
VAUGHAN, BRADLEY & VULCANI
ADVOCACIA

SOLD **EDITAL DE LEILÃO DE ALIENAÇÃO FIDUCIÁRIA**

1º LEILÃO: 05 de setembro de 2022, a partir das 09h30min. 2º LEILÃO: 08 de setembro de 2022, a partir das 13h30min. (horário de Brasília)

ALEXANDRE TRAVASSOS, Leiloeiro Oficial, JUCESP nº 951, com escritório na Av. Engenheiro Luis Carlos Berrini, nº 105, 4º andar, Edifício Berrini One - Brooklin Paulista - CEP: 04571-010, FAZ SABER a todos quanto o presente EDITAL, virem do conhecimento livre, que levará a PÚBLICO LEILÃO de modo PRESENCIAL E/OU ON-LINE, nos termos da Lei nº 9.514/97, artigo 27 e parágrafos, autorizada pelo Credor Fiduciário BANCO SANTANDER (BRASIL) S/A - CNPJ nº 90.400.888/0001-42, nos termos do Contrato por Instrumento Particular com Eficácia de Escritura Pública de Venda e Compra e Alienação Fiduciária de Imóvel em Garantia, contrato nº 0100221733, datado de 23/04/2021, firmado com a Fiduciária ELIANE BENIZ DOS SANTOS, RG nº 27.915.608-X-SSP/SP, CPF nº 255.496.688-58, residente e domiciliada em Sumaré/SP, em PRIMEIRO LEILÃO (data/horário acima), com lance mínimo igual ou superior a R\$ 283.019,38 (duzentos e oitenta e três mil, duzentos reais e trinta e oito centavos - atualizado conforme disposições contratuais), o imóvel constituído por: Apartamento nº 21 no Bloco F (tipo A) do Condomínio denominado Rossi Praças Iphê Branco, sito à Avenida da Amizade, nº 1.400, Sumaré-SP, com área privativa de 53,22m², área comum de garagem 10,50m², área de uso comum de 55,36m² e área total real de 119,08m², com direito a utilização de uma vaga de garagem descoberta de acordo com a ordem de chegada, melhor descrito na matrícula nº 151.431 do Registro de Imóveis de Sumaré/SP. Conforme Av. 16, consta que o cadastro de contribuinte do imóvel foi alterado. Cadastro Municipal: 1.002.0001.314.0.01. Imóvel ocupado. Venda em caráter "ad corpus" e no estado de conservação em que se encontra. Caso não haja licitante, fica desde já designado o SEGUNDO LEILÃO (data/horário acima), com lance mínimo igual ou superior a R\$ 223.448,47 (duzentos e vinte e três mil, quatrocentos e quarenta e oito reais e quarenta e sete centavos - nos termos do art. 27, §2º da Lei 9.514/97). Se o caso, o leilão presencial ocorrerá no escritório do Leiloeiro. Os interessados em participar do leilão de modo on-line, deverão se cadastrar na Loja SOLID LEILÕES (www.solid.superbid.net) e no SUPERBID MARKETPLACE (www.superbid.net), e se habilitar com antecedência de 24 horas (dias) do início do leilão. Em virtude da pandemia da COVID-19 o evento será realizado exclusivamente on-line através da Loja SOLID LEILÕES (www.solid.superbid.net) e do SUPERBID MARKETPLACE (www.superbid.net). Forma de pagamento e demais condições de venda. VEJA A INTEGRA DESTA EDITAL NA LOJA SOLID LEILÕES (www.solid.superbid.net) E NO SUPERBID MARKETPLACE (www.superbid.net). Informações: 11-4950-9602 / imoveis.sac@superbid.net (18190 - Dossê).

CONTEÚDOS FALSOS

Compartilhar fake news pode acabar

Lei que alterou o código eleitoral brasileiro prevê pena de dois a oito anos de detenção para quem inventar mentiras sobre pretendente a cargo político com o objetivo de afetar a sua candidatura

ELEIÇÕES 2022
#seuvotofazopais

Beth Soares | REGIÃO
tribunaliberal@tribunaliberal.com.br

A Justiça Eleitoral fecha o cerco no combate às fake news e alerta: criar ou compartilhar notícias falsas pode acabar em prisão com detenção de até um ano para cidadãos e agentes políticos. As punições estão previstas nos artigos 9-A e Art. 90 da Resolução 23.610/2019 do TSE (Tribunal Superior Eleitoral) que prevê, também, multa. Também poderá ser apurado o abuso político e de autoridade. As informações são do TRE-SP (Tribunal Regional Eleitoral). Além da resolução, a lei n.º 13.834 de 2019 alterou o Código Eleitoral Brasileiro e tipificou a conduta, prevendo pena de reclusão de 2 a 8 anos e multa para denunciação caluniosa com finalidade eleitoral. Na região (Sumaré, Hortolândia, Nova Odessa, Paulínia e Monte Mor), mais de 500 mil eleitores devem votar no dia 02 de outubro.

Nesta semana, durante seu discurso de posse, o novo ministro do TSE, Alexandre de Moraes, reforçou a intensificação das medidas de combate às fake news, principal desafio do órgão des-



AGÊNCIA BRASIL
Alexandre de Moraes: ministro do TSE diz que Justiça Eleitoral será "célere, firme e implacável no combate a notícias falsas"

de as eleições passadas. "A intervenção da Justiça Eleitoral será célere, firme e implacável na coibição de práticas abusivas ou de notícias falsas ou fraudulentas", ressaltou Moraes.

De acordo com o TRE-SP, "as notícias falsas podem interferir na medida em que afetam a percepção da sociedade em relação à confiabilidade do processo eleitoral. Além disso, elas também podem interferir quan-

do contribuem para desequilibrar a disputa entre os candidatos, por meio da desinformação".

Com a criação da resolução que torna mais rígida a punição das fake news e as mudanças no Código Eleitoral, em 2019, a fiscalização e punição das possíveis ocorrências se tornaram mais rígidas nas eleições gerais deste ano para escolher presidente, deputados, senadores e governadores.

Para dar conta da tarefa de coibir a propagação de notícias falsas, a Justiça Eleitoral tomou várias medidas. Um exemplo é a implantação do Programa Permanente de Enfrentamento à Desinformação, em funcionamento desde agosto passado. Entre as ações do plano está a assinatura de acordo de combate à disseminação de fake news com as plataformas digitais Twitter, Whatsapp, TikTok, Ins-

tagram, Facebook, Google, YouTube, Kwai e Telegram.

Outra iniciativa foi a criação do Sistema de Alerta de Desinformação Contra as Eleições, um canal exclusivo para envio de denúncias de violações de termos de uso de plataformas digitais, especificamente relacionadas com a desinformação ou disparo em massa sobre o processo eleitoral. O canal está disponível no endereço: htt-

ps://www.tse.jus.br/eleicoes/eleicoes-2022/sistema-de-alerta.

COMO DENUNCIAR

De acordo com o TRE-SP, os conteúdos falsos ou enganosos veiculados na internet são esclarecidos pela Justiça Eleitoral por meio da página Fato ou Boato do TSE, disponível no endereço: <https://www.justicaeleitoral.jus.br/fato-ou-boato/#>

Neste ano, o TSE instituiu um canal específico para denúncias, chamado Sistema de Alerta de Desinformação Contra as Eleições. Não foi informa-

Cidadão poderá fazer denúncias pelo Sistema de Alerta de Desinformação Contra as Eleições

da a média de denúncias de fake news recebidas pelo órgão. O cidadão pode enviar denúncias de fake news por meio do Sistema de Alerta de Desinformação Contra as Eleições, disponível no site do TSE: <https://www.tse.jus.br/>.

Em São Paulo, o TRE adiantou, por meio da assessoria de imprensa, que, nos próximos dias, convidará os dez candidatos ao governo do Estado para que assinem um termo de compromisso contra a desinformação. Além disso, está promovendo várias campanhas para esclarecer o eleitorado sobre o processo eleitoral.

Partidos podem gastar R\$ 3,1 mi com campanha a federal e R\$ 1,2 mi a estadual

Cristiane Caldeira | REGIÃO
cris.caldeira@tribunaliberal.com.br

Os partidos poderão gastar até R\$ 3.176.572,53 com campanha a federal e R\$ 1.270.629,01 a estadual. Os valores são os mesmos adotados nas eleições de 2018, atualizados pelo IPCA (Índice Nacional de Preços ao Consumidor Amplo), aferido pelo IBGE (Instituto Brasileiro de Geografia e Estatística).

Todos os 37 candidatos que concorrerem ao pleito de 02 de outubro pela região (confira no quadro ao lado) registraram o teto máximo de limite legal de gastos, conforme dados do DivulgaCand, portal de Divulgação de Candidaturas e Contas Eleitorais do TSE (Tribunal Superior Eleitoral).

Além de doações, os candidatos poderão usar para cobrir os gastos recursos do Fundo Partidário. O União é o partido que mais vai usar recursos do Fundo Especial para Financiamento de Campanha nestas eleições, com valor registrado de R\$ 757.970.221,27, seguido do PT, com R\$ 499.600.297,43.



As agremiações são livres para arbitrar os critérios que adotarão para distribuir os recursos entre os candidatos. Contudo, elas não podem deixar de atender às determinações da legislação eleitoral sobre a destinação de, pelo menos, 30% dos recursos para candidaturas femininas e a observância da proporcionalidade de candidatas e candidatos autodeclarados negros.

Segundo decisão do TSE, os diretórios estaduais dos partidos políticos deverão informar nas prestações de contas enviadas à Justiça Eleitoral o total de recursos do Fundo Partidário destinado especificamente para as candidaturas de mulheres e pessoas negras nas Eleições 2022.

Ou seja, essa exigência deve ser cumprida tanto pelo diretório nacional quanto pelos diretórios estaduais das legendas.

O presidente do TSE, ministro Alexandre de Moraes, ressaltou a importância de o TSE fixar regras claras, principalmente em prestação de contas, para uma maior segurança partidária e de fiscalização da Justiça Eleitoral.

DEPUTADO FEDERAL

Ar em prisão, alerta Justiça Eleitoral

É preciso conscientizar sobre o mal de reproduzir mentiras, diz cientista político

Para o cientista político e jornalista André Henrique, o combate às notícias falsas será a principal tarefa da Justiça Eleitoral nestas eleições. “A própria Justiça Eleitoral está sendo alvo de fake news por parte do governo federal com suas teorias conspiratórias sobre a segurança das urnas eletrônicas, então o papel dela (Justiça Eleitoral) já está sendo de protagonismo... Nisso, acaba o papel do Poder Judiciário ganhando uma importância na eleição, mais do que devia, por conta da posição do governo federal de se colocar num processo de enfrentamento ao TSE e ao STF”, contextualiza André Henrique.

ARQUIVO PESSOAL



André Henrique: “Existe um pedaço da população disposta a reproduzir fake news, mas, ainda não é a maioria”

O especialista observa que a disseminação de informações falsas pode mudar o resultado de uma eleição tanto para um lado quanto para o outro. “É muito difícil determinar como a fake news vai interferir no processo eleitoral porque ela pode vir de vários agentes políticos. Mas, se a gente puder delimitar um agente político cujo uso das fake news é fundamental para a sua ação política e construção do seu

discurso, hoje, é a extrema direita, o bolsonarismo. Então, as fake news vão ter um papel muito pesado nestas eleições, como teve nas eleições passadas”.

André Henrique pondera “que isso não significa que um partido ou político de esquerda não possa usar a fake news”. “Mas eles (políticos de esquerda) têm outros instrumentos: a construção política, os movimentos sociais, as conferências, as reuniões, a militância... Agora, a extrema direita, não, ela depende muito do uso das fake news nas redes sociais”, compara o especialista.

Para combater a fake news, o cientista político analisa que é preciso conscientizar os cidadãos sobre os reflexos negativos das mentiras para a democracia e o processo eleitoral. Segundo ele, além da Justiça Eleitoral, os partidos e agentes políticos são instrumentos importantes nesse trabalho junto ao cidadão comum.

“Os políticos estão fazendo reunião pelo Brasil todo. Então, independente da ideologia, quem tem consciência do mal que a fake news provoca tem que usar dos instrumentos que estão à mão para combater porque esses políticos con-

seguem acessar muita gente por meio das reuniões, redes sociais, da imprensa”, assinala André Henrique.

“Existe um pedaço da população disposta a reproduzir fake news, mas, ainda não é a maioria. Então, cabe a nós, jornalistas, políticos, as pessoas da sociedade civil, universidades, ajudar a conscientizar e a combater esse mal. E o cidadão pode começar a ajudar denunciado e não reproduzindo tudo que lhe chega à mão, principalmente pelas redes sociais”, completa.

O cientista político considera a economia (alta da inflação, crise econômica, desemprego), a saúde pública e a educação como temas relevantes que devem ser debatidos na eleição presidencial e que podem orientar o desejo do eleitor. “Precisamos debater no Brasil como criar um estado de bem-estar social que consiga combater a desigualdade, grande problema do Brasil. E um conjunto de políticas públicas que combata a fome, a miséria, a desigualdade social e ofereça serviços públicos de qualidade na saúde e na educação”, destaca. | Beth Soares

SAIBA COMO IDENTIFICAR CONTEÚDOS ENGANOSOS

- ✓ Fique atento à fonte da notícia
- ✓ Leia o texto da matéria, não apenas o título
- ✓ Preste atenção no endereço eletrônico da reportagem
- ✓ Leia outras notícias do mesmo site e avalie a veracidade
- ✓ Procure saber sobre o site que publicou a informação
- ✓ Preocupe-se com o conteúdo de sites sensacionalistas
- ✓ Leia com atenção e fique atento aos erros de ortografia
- ✓ Confirme a notícia em outros sites
- ✓ Cheque a data de publicação da reportagem
- ✓ Confira a autoria do texto
- ✓ Na dúvida, não repasse a informação.

Fonte: TSE

ONDE BUSCAR INFORMAÇÃO CONFIÁVEL

- ✓ Para ajudar as pessoas a se informarem com conteúdos seguros e confiáveis, a Justiça Eleitoral mantém parceria com algumas instituições especializadas em checagem de fatos.
- ✓ Entre os exemplos citados pelo órgão estão a AFP Checamos, Agência Lupa, Aos Fatos, Boatos.org, E-farsas, Estadão Verifica, Fato ou Fake, Projeto Comprova e Uol Confere.
- ✓ Além disso, também disponibiliza as páginas “Desinformação” e “Fato ou Boato”, com diversos conteúdos sobre o tema.

Fonte: TSE

CANDIDATURAS REGISTRADAS NA REGIÃO

FONTE: DIVULGACAND

DEPUTADO ESTADUAL



ANA PERUGINI (PT) - HORTOLÂNDIA



BENÍCIO BALIEIRO (PSD) - PAULÍNIA



BÉPE PANTERA (PSD) - PAULÍNIA



CAMILA BRITO (AGIR) - SUMARÉ



CÍCERO BRITO (MDB) - PAULÍNIA



CHICO NETO (PSD) - PAULÍNIA



CLEMILTON SILVA (REPUBLICANOS) - HORTOLÂNDIA



DALBEN (CIDADANIA) - SUMARÉ



DECIO MARMIROLLI (PSD) - SUMARÉ



DOCTOR DOUGLAS OLIVEIRA (NOVO) - HORTOLÂNDIA



EDNA DELLA NINA (PT) - PAULÍNIA



EDUARDO RICATTO (PP) - HORTOLÂNDIA



FABIANO MONTEIRO (AGIR) - MONTE MOR



GCM RUIZÃO (PP) - SUMARÉ



GIANE FERREIRA (PRTB) - SUMARÉ



ISMAEL PINTOR (AGIR) - SUMARÉ



JULIANO MERKES (AGIR) - PAULÍNIA



KELLY LUIZA (PODEMOS) - MONTE MOR



MARIO LACERDA (CIDADANIA) - PAULÍNIA



MARIZETE GOMES (PODEMOS) - HORTOLÂNDIA



NENÊ RÉSTIO (PP) - NOVA ODESSA



NILSÃO (AVANTE) - PAULÍNIA



PALITO (PODEMOS) - PAULÍNIA



SIRINEU ARAUJO (PL) - SUMARÉ

MELHOR IDADE

Projeto de inclusão digital ensina idosos usarem recursos do celular no cotidiano

Oficina ministrada no Centro de Convivência da Melhor Idade mostra na prática como operar um smartphone e todos os seus principais aplicativos

Da Redação | HORTOLÂNDIA
tribunaliberal@tribunaliberal.com.br

Os celulares estão na palma da mão, mas nem sempre a população domina as principais funcionalidades. Para o público com mais de 60 anos, que cresceu longe dessa tecnologia, essa adaptação pode representar um desafio. Com o objetivo de familiarizar as pessoas idosas com o uso de dispositivos móveis, a Prefeitura de Hortolândia, por meio do CCMI (Centro de Convivência da Melhor Idade) do Loteamento Remanso Campineiro, iniciou o projeto Inclusão Digital para Pessoa Idosa, por meio da Oficina Digital.

De acordo com a coordenadora do CCMI do Remanso Campineiro, Fernanda Fadiga, a oficina tem por objetivo ensinar os idosos a operar um smartphone e todos os seus principais aplicativos, entre eles, a câ-

mera fotográfica e técnicas para produzir um vídeo. “O grande objetivo dessa oficina é familiarizar a nossa melhor idade em relação ao celular, equipamento que está na palma das mãos. Aqui, eles usam muito bem o Whatsapp, temos inclusive um grupo do CCMI no aplicativo, mas mui-

Uso da tecnologia visa reduzir o distanciamento e isolamento da pessoa idosa

tos deles têm dificuldade para realizar uma foto ou mandar um vídeo. Com a oficina, iremos apresentar todas essas novidades tecnológicas para que eles possam aprender a criar conteúdo e, inclusive, poder usar da melhor forma possível as redes sociais”, explicou Fernanda.

Segundo a coordenadora, o uso da tecnologia pelo grupo da Me-



Aulas acontecem todas as segundas-feiras, a partir das 9h, no CCMI do Remanso Campineiro

lhor Idade também tem por proposta reduzir o distanciamento e o isolamento da pessoa idosa, se aproximando, especialmente, das famílias. “A pandemia foi um grande desafio. Foi um momento onde os encontros presenciais fo-

ram suspensos e o nosso único contato foi pelo celular. Foi um momento desafiador e, hoje, queremos melhorar ainda mais essa interação. Não existe um futuro sem inclusão digital. Precisamos aprender a nos comunicar melhor

usando as funcionalidades do smartphone. Essa é uma oportunidade para desenvolver ainda mais a autonomia e a independência da pessoa idosa, auxiliando na socialização e na inserção na sociedade digital”, destacou.

As aulas acontecem todas as segundas-feiras, a partir das 9h. O CCMI Remanso Campineiro fica localizado na rua Euclides Pires de Assis, 200, região central de Hortolândia. Mais informações pelo telefone (19) 3819-7966.



ALMANAQUE SERTANEJO

Diego Vivan

e-mail: diego.vivan@gmail.com

FAICI 2022 celebra a melhor edição da história

A maior e melhor edição da história da FAICI acabou no último final de semana, e os preparativos para a festa do próximo ano já começaram! Entre os dias 04 e 12 de agosto de 2023 toda a população de Indaiatuba e região têm encontro marcado para uma das maiores festas de rodeio do Estado de São Paulo. Nesta edição, pela primeira vez na história do evento, 15 artistas dos mais variados gêneros musicais estiveram presentes no palco principal, realizando grandes shows e agradando todo o tipo de público.

A abertura da 33ª edição da festa, dia 05 de agosto, ficou por conta das irmãs Maiara & Maraisa e do som eletrônico da dupla JetLag Music. No dia 06, foi a vez de Henrique & Juliano, Guilherme & Benuto e Double Shot comandarem a galera presente. Para encerrar o primeiro final de semana, no dia 07, João Gomes, Vitor Fernandes e Tarcísio do Acordeon trouxeram o ritmo nordestino do “pizro” para o evento.

A segunda semana da FAICI começou no dia 11, com os shows das duplas Fernando & Sorocaba e Luiz Miguel & Daniel. Dia 12, Zé Neto & Cristiano e Clayton & Romário subiram ao palco para cantarem grandes sucessos da música sertaneja. E, para fechar o evento em grande estilo, no dia 13, shows com Jorge & Mateus, Douglas & Vinícius e Márcio & Douglas.

O público que teve o privilégio de comparecer na FAICI 2022 para assistir os grandes shows e as montarias,

além de uma variedade de atrações como o Parque do Peãozinho e uma completa praça de alimentação totalmente coberta, pôde fazer isso de maneira segura e organizada. Vale destacar também o conforto dos camarotes corporativos, premium, infinity, além da arquibancada totalmente coberta.

MARINA AFARELLI

A cantora e compositora Marina Afarelli estará presente no rodeio mais “tradicional” da Alta Mogiana. A artista estará no palco no dia 11 de setembro, na 1ª edição do Ipuã Rodeo Music, que acontece entre os dias 06 e 11 de setembro, no Parque de Exposições Oswaldo Ribeiro de Mendonça, em Ipuã, cidade do interior do Estado de São Paulo. Na mesma noite, Lucas Reis & Thácio também se apresentam.

Em maio deste ano, Marina Afarelli divulgou nas principais plataformas de distribuição digital a música “Galera do asfalto”, que faz parte do segundo álbum da sua carreira. A faixa, a primeira a ser lançada do novo projeto, é uma composição de Talita Zioli, Marina Afarelli, Katia Almeida, Italo Viana e André Leonardo, que também assina a produção musical.

O novo single de trabalho da artista, que está sendo lançado pelo selo da Sonora Digital, também ganhou um clipe, com imagens captadas em uma área rural de Jundiá. A direção de vídeo ficou a cargo de Tiago Lima Produções e da Alvo Produções.

ASSISTÊNCIA SOCIAL

Instituto Esperançar abriga pessoas em situação de rua em dias frios em Hortolândia



Instituto Esperançar presta serviços públicos de acolhimento e abrigo provisório na cidade

Da Redação | HORTOLÂNDIA
tribunaliberal@tribunaliberal.com.br

Com alerta da Defesa Civil para baixas temperaturas neste final de semana, a Prefeitura de Hortolândia divulgou instruções para a população auxiliar quem vive em situação de rua. Para pedir ajuda à Administração Municipal e beneficiar quem está em condição socialmente mais vulnerável, é possível utilizar os seguintes canais: o telefone (19) 2210-9144 ou o e-mail: abordagemsociaisesperancar@gmail.com.

Os contatos são do Ins-

tituto Esperançar, OSC (Organização da Sociedade Civil) contratada pela prefeitura, por meio da Secretaria de Inclusão e Desenvolvimento Social, para prestar os serviços públicos de acolhimento e abrigo provisório, na cidade.

A Casa de Passagem, que funciona 24 horas por dia, fica na Rua Francisco Guimarães de Oliveira, 40, no Remanso Campineiro, e disponibiliza 50 vagas. Existe também o Abrigo Institucional, também com funcionamento ininterrupto, localizado na Rua José Cavalcante, 204, na

Vila Real, que conta com 30 vagas. De acordo com a Secretaria de Inclusão e Desenvolvimento Social estima-se que, atualmente, há 160 pessoas em situação de rua na cidade, sendo 150 homens e 10 mulheres.

Outro serviço disponibilizado para pessoas em situação de rua é o de Abordagem Social. É feito por uma equipe composta por educadores sociais, assistente social e psicólogo, que realiza busca ativa de demandas e atende denúncias das 8h às 22h, diariamente, inclusive aos finais de semana.

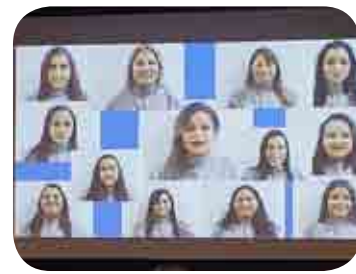

PPG aborda conduta ética em aula com estudantes do Ensino Médio de Sumaré

Projeto “Vamos Falar de Ética” foi retomado após dois anos de atividades realizadas de forma on-line, por conta da pandemia

Da Redação | SUMARÉ
tribunaliberal@tribunaliberal.com.br

Investir no futuro de jovens, instruindo-os sobre ética, mercado de trabalho, sustentabilidade e o valor da educação, é o principal objetivo da parceria entre a PPG, fabricante mundial de tintas, revestimentos e materiais especiais, e a Junior Achievement, uma das maiores ONGs incentivadoras da educação e do empreendedorismo de jovens do mundo.

O “Vamos Falar de Ética”, primeiro projeto executado pela PPG no ano, aconteceu na última semana, na Escola Estadual Luiz Campo Dall Orto Sobrinho, localizada em Sumaré, onde a PPG mantém sua sede no Brasil. Ao todo, 44 alunos do terceiro ano do Ensino Médio tiveram a oportunidade de refletir sobre os benefícios de uma conduta ética em suas vidas pessoais e profissionais. A aula foi ministrada por

funcionários voluntários da PPG de diversas áreas, que abordaram dilemas éticos atuais e estimularam o pensamento crítico dos estudantes, por meio de dinâmicas, rodas de discussão e jogos.

“O Vamos Falar de Ética marca a volta dos nossos funcionários à sala de aula, após dois anos de projetos realizados de forma on-line por conta da pandemia. A parceria com a Junior Achievement é uma oportunidade de atuarmos em nossas comunidades, estimulando a educação dos jovens para prepará-los para os desafios e as carreiras da economia globalizada. Nada melhor do que começar com a ética”, afirma Raquel Klemz, líder de Comunicação e Responsabilidade Social da PPG para a América do Sul.

Os outros programas investidos pela PPG que acontecerão ainda em 2022 são o “Montando sua Carreira + Diversi-



Ao todo, 44 alunos da Escola Estadual Luiz Campo Dall Orto participaram do projeto desenvolvido pela PPG

dade”, que tem o objetivo de motivar o interesse dos jovens nas carreiras STEM (Ciência, Tecnologia, Engenharia e Matemática) e prepará-los para essas profissões ainda na escola; o “Innovation Camp”, programa organizado em equipes que estimula os estudantes a encontrarem soluções inovadoras para um desafio proposto – os alunos aprendem o uso de ferramentas do Design Thinking e contam com a ajuda de mentores

voluntários para auxiliá-los durante o desenvolvimento da ideia –, e o “Atitude pelo Planeta”, voltado exclusivamente para professores que se tornam multiplicadores do conteúdo, que visa introduzir e aprofundar conceitos relacionados ao desenvolvimento sustentável e à sustentabilidade, proporcionando a reflexão crítica sobre os problemas socioambientais. Os projetos acontecerão em Sumaré e Gravataí (RS).

PARCERIA

A colaboração entre a PPG e Junior Achievement acontece desde 2013 e já impactou positivamente mais de 18 mil alunos e professores da rede pública. Os funcionários da empresa se voluntariam para estarem com os alunos em sala de aula, compartilhando o conteúdo e suas experiências do mercado de trabalho. Só em 2021, mais de 2.800 alunos e 24 professores foram beneficiados com os projetos.

“Na PPG, enxergamos a educação como um pilar fundamental para preparar jovens para o futuro, seja como cidadãos, seja para o primeiro emprego. Temos uma política global de investimento em educação e sustentabilidade, por isso a parceria com a Junior Achievement fortalece nosso compromisso com questões sociais, ao mesmo tempo em que ajuda a reforçar o papel dos nossos funcionários como agentes de transformação”, conclui Raquel.

INICIATIVA DOS ALUNOS

Aula inaugural no Polo Hortolândia da Univesp terá arrecadação de alimentos

Da Redação | HORTOLÂNDIA
tribunaliberal@tribunaliberal.com.br

Para mobilizar maior número de estudantes que ingressam neste semestre na instituição, o polo Hortolândia da Univesp (Universidade Virtual do Estado de São Paulo) estendeu a duração do Trote Solidário 2022, que se encerraria na última quinta-feira (11), com a recepção aos calouros do Eixo de Negócios e Produção. Durante a aula inaugural, marcada para as 19h do próximo dia 24, também haverá arrecadação de alimentos e artigos para animais de estimação.

Segundo a orientadora do polo Hortolândia, Viviane Cardoso da Silva, nos dois primeiros dias foram coletados 26 kg de alimentos, a maior parte feijão, arroz e macarrão, e 2,5 quilos de ração, seis vasilhas e duas roupas para cachorros. A instituição de ensino superior, vinculada à rede pública do Estado de São Paulo, instalou-se no município com o auxílio da prefeitura.

Os alimentos serão destinados ao Banco de Alimentos de Hortolândia, órgão da Secretaria de Educação, Ciência e Tecnologia, que beneficia fa-

mílias carentes atendidas por instituições cadastradas junto à Administração Municipal. Já os artigos animais serão repassados à ONG Like Bichos, que recolhe animais abandonados na cidade.

Para a diretora do Departamento de Segurança Alimentar, Alessandra Sarto, a ação é muito bem-vinda. “Esse tipo de ação, de iniciativa dos alunos, é extremamente importante, porque o trote é a recepção dos novos alunos. É uma forma que o aluno se organiza a fazer essa recepção, essas boas-vindas, e aí junta uma ação solidária, nessa arrecadação dos alimentos. É muito importante ter ações como essa”, afirma a gestora.

Além da doação dos itens, na aula inaugural, haverá palestra sobre “Relações sociais e interpessoais na formação de estudante da EAD”, com a Profa. Dra. Nima Spigolon, da FE (Faculdade de Educação) da Unicamp (Universidade Estadual de Campinas). O evento contará ainda com a presença das pedagogas e egressas da Univesp, Edneia da Silva Maccari Araújo e Juliana Rocha de Freitas. Está prevista a entrega de alimentos aos agora ingressan-



Trote Solidário de 2022 foi estendido para mobilizar maior número de alunos

tes na universidade.

As aulas da Univesp acontecerão na modalidade virtual, no AVA (Ambiente Virtual de Aprendizagem), mas preveem encontros presenciais no polo Hortolândia para a realização de avaliações do primeiro e do segundo bimestres, bem como de eventuais exames e atividades avaliativas. O polo está localizado dentro da ETEC de Hortolândia (Centro Paula Souza), na Rua Capitão Lourival Mey, 750, Jardim Santana, e funciona, das 8h às 17h. O telefone é (19) 3865-3038. É possível também entrar em contato pelo e-mail viviane.

csilva@polo.univesp.br.

Ao todo, no processo seletivo de 2022, foram disponibilizadas para o polo Hortolândia 240 vagas, 80 por eixo, segundo informações enviadas à Secretaria Municipal de Educação, Ciência e Tecnologia. Os três eixos oferecem os seguintes cursos: em Computação (Engenharia da Computação, Tecnólogo em Ciências de Dados ou Tecnólogo em Tecnologia da Informação); em Licenciaturas (Pedagogia, Matemática ou Letras) e em Negócios e Produção (Engenharia de Produção, Administração ou Tecnólogo em Processos Gerenciais).

POR MEIO DO PROAC

Hortolândia recebe a peça infantil ‘Pingo d’água’

Da Redação | HORTOLÂNDIA
tribunaliberal@tribunaliberal.com.br

Para mostrar às crianças a importância de cuidar do meio ambiente e dos recursos naturais, Hortolândia recebeu a peça teatral “Pingo d’água”. O espetáculo teve três sessões para alunos da EMEF (Escola Municipal de Ensino Fundamental) Professora Marleciene Priscila Presta Bonfim, nesta terça-feira (16). A realização da peça no município foi viabilizada por meio do ProAC (Programa de Ação Cultural) do governo do Estado em parceria com a Prefeitura de Hortolândia e patrocínio da empresa Patrus Transporte.

O espetáculo conta a história de uma gota

d’água chamada Pingo. Após ter evaporado e virado nuvem, ela está feliz porque vai se transformar em chuva e voltar para sua casa, o rio. Mas, no caminho de volta, Pingo se depara com um cenário triste. As florestas estão secas, as árvores não têm mais ninhos dos passarinhos e nem conseguem dar frutos que servem de alimento para os bichinhos e as pessoas.

Para piorar, as águas estão sujas, e por causa disso, os peixes estão doentes. Todos esses problemas foram causados pela Madame Polú e seu mordomo, Sr. Sujerinha. Para vencer essa vilã e salvar o rio, Pingo vai contar com a ajuda de outros pingos d’água e também das crianças.



Espectáculo teve três sessões para alunos da EMEF Profa. Marleciene Priscila Presta Bonfim

O ACERVO DA ASSOCIAÇÃO PRÓ-MEMÓRIA DE SUMARÉ

O livro de recortes de Ronald de Souza

Dentre os documentos históricos catalogados no acervo da Associação Pró-Memória de Sumaré destacamos o Livro de Recortes de Ronald de Souza. Ele era correspondente do jornal Diário do Povo de Campinas, no período de 10/10/1955 a 30/12/1958. É um livro de capa dura, cor preta, com 100 páginas sem linhas, das quais foram utilizadas 55. Cada página tem um recorte de uma matéria publicada naquele jornal, com notícias de Sumaré. É um registro muito importante do dia-a-dia de nossa cidade nesse período.

É importante mencionar que nesses anos Sumaré tinha dois jornais em circulação: A GAZETA DE SUMARÉ (desde setembro de 1954) e O MUNICÍPIO (desde janeiro de 1955). A cidade estava começando a se dividir em dois blocos políticos: dos partidários do Prefeito Padre José Giordano e do médico Leandro Franceschini. A GAZETA era dos partidários do Prefeito e O MUNICÍPIO do médico Franceschini. Ronald fazia parte do grupo do Médico. As edições eram mensais.

Cada página do livro tem um ou mais recortes do Diário do Povo. As primeiras páginas têm o indicativo da publicação, com a respectiva data e rubrica do Ronald, detalhes que faltam nas últimas.

Ronald escrevia uma, duas ou três colunas por mês, abordando diversos acontecimentos da cidade, detalhes que não aconteciam com os jornais locais, que publicavam principalmente textos políticos.

Dentre os textos publicados citamos alguns deles: bailes nos clubes Recreativo e União Operária; jogos de futebol; aniversariantes; corrida pedestre de São Sebastião; movimentação das sessões da Câmara Municipal; informes sobre o Matadouro Municipal; notas sobre o Cine São José; sobre o serviço de alto-falante da Praça da República; sobre os horários de trem da Cia. Paulista de Estradas de Ferro; sobre um curso de oratória no Clube Recreativo Sumaré; sobre falecimentos de personalidades da cidade.

Um informe interessante foi publicado na edição do dia 4 de março de 1956: a nomeação do Dr. Leandro Franceschini como Vice-Consul da Itália em nossa cidade.



RONALD DE SOUZA
Ronald de Souza foi um exemplo de modernidade, no tempo que Sumaré ainda tinha feições de vilarejo. Era funcionário da Prefeitura Municipal de Campinas, lugar ideal para se cercar de amigos importantes e competentes. Usou-os da melhor forma possível, sempre em proveito de nossa cidade. Trouxe técnicos para auxiliar na reestruturação do Clube Recreativo Sumaré, onde foi presidente; cineastas para filmar a cidade nos seus grandes eventos; artistas para melhorar a cultura da cidade. Escrevia como correspondente para os jornais regionais, fazendo propaganda de Sumaré e de seus principais personagens. Fez do Lions Clube uma entidade respeitada e conhecida, através de seus noticiários, filmagens e obras assistenciais. Era comunicativo, líder nato; com isso, atraía pessoas importantes para seus trabalhos ou causas. Era conhecido na cidade como o "Rodí", ou "Viniçius de Moraes de Sumaré", o homem dos bastidores, o sete-fólegos do Recreativo, dos Bailes de Debutantes e dos carnavais de clube e de rua. Carnavais que ele proporcionava como idealizador, organiza-

dor e participante. A primeira e única Escola de Samba de Sumaré saiu de sua cabeça e de seu empenho. Nos festejos do Centenário de Sumaré, como membro da Comissão Organizadora, foi a formiguinha que trouxe para Sumaré o que Sumaré queria e precisava. E acabou levando a cidade, com seu prestígio e sua caneta, ao conhecimento do País, como uma cidade progressista, que tinha muito emprego a oferecer. A História mostra que Ronald era um personagem à frente do seu tempo. Sua atuação como correspondente de jornais de Campinas ou mesmo como participante de atividades da cidade o qualificaram como um cidadão acima da média. Daí a importância desse livro, que se encontra à disposição dos pesquisadores ou moradores de nossa cidade.

do através de correspondentes de Sumaré. Ronald talvez tenha sido um dos mais profícuos. Mas é importante lembrar de outros nomes importantes, que também possuem registros históricos na Pró-memória com essa qualificação: Emílio de Azevedo Graupner e Francisco Antônio de Toledo, nas páginas de O ESTADO DE SÃO PAULO; José Lins Phenis, nas páginas do DIÁRIO DO POVO e CORREIO POPULAR, de Campinas e O LIBERAL de Americana.



Ronald de Souza



-lo numa Reserva Técnica qualificada, em conformidade com os protocolos e premissas estabelecidas pelo campo da Arquivística. Esse PROJETO DE PATRIMÔNIO CULTURAL já está sendo desenvolvido. A etapa inicial é uma série de exposições fotográficas. A segunda delas estará no Supermercado Good-

bom, no Bairro do Matão. Na sequência acontecerá uma série de palestras sobre a memória de Sumaré; finalmente, a terceira etapa será a publicação da Revista Pró-Memória número 6. O acervo da Pró-Memória está no Centro de Memória Thomaz Didona, na Praça da República nº 102.

FLAMENGO



Time de futebol da década de 1960, que nominamos de Flamengo, por causa do uniforme. Na verdade era um time de futebol formado apenas para disputar um jogo amistoso. A foto é da década de 1950 e foi tirada no antigo Estádio Luiz Frutuoso. Conseguimos identificar as seguintes pessoas, começando com os atletas de pé, da esquerda para a direita: (...), Reginaldo do Valle (Tôca), (...), Darci Salgado, Odair Escalhão (Dae), José Ferreira Quental (Zé Quental), Francisco Antônio de Camargo (Simeão) e Aldo Lorençatto. Agachados, na mesma ordem: Valdemar Ferreira da Silva, Ângelo Ferreira da Silva (Gin), (...), Atilio Mengue (Pombinha), Américo Noveletto (Miliquim) e Nivaldo Antônio Foffano.

LOMBARDI NETO



Salvador Lombardi Neto era radialista da PRC-9, Rádio Educadora de Campinas. Na qualidade de repórter, fez diversas matérias sobre fatos acontecidos em nossa cidade. Nesta foto da década de 1970 aparece entrevistando o famoso Coronel Pettená, que entre outras coisas foi presidente da Associação Atlética Ponte Preta de Campinas. Lombardi Neto, como era conhecido, foi homenageado com um nome de rua em nossa cidade.

RESTAURANTE DO HOTEL MÁXIMO BIONDO



O Hotel Máximo Biondo estava localizado na Praça da República nº 134. Tinha um restaurante, onde eram realizados os principais eventos sociais da cidade. Nesta foto dos anos 1960 aconteceu um almoço em homenagem ao sr. João de Freitas, gerente do Banco Bandeirantes, que estava se transferindo de Sumaré. Ele está sentado no fundo do registro, na cabeceira da mesa. Identificamos as seguintes pessoas neste registro: Newton José Foffano, Oswaldo Benedicto Dias Ferraz, Clodoaldo Frutuoso (Dinho) e Renato Ghirardello. O garçon é Odair Bueno.

R.G. CAMARGO



O Prefeito João Smânio Franceschini (1967-1969) assina o Termo de Doação de um terreno à indústria R.G. Camargo S.A., que transferiu suas instalações de Campinas para Sumaré. Nesse imóvel, adquirido da família de Silvio Ongaro, foi construído um grande e moderno prédio, com frente para a Avenida Rebouças. A R.G. Camargo fabricava móveis de fórmica. Na solenidade da foto vemos as seguintes pessoas, da esquerda para a direita: Oswaldo Benedicto Dias Ferraz, José Miranda, José Pereira, Ronaldo Gonzaga Camargo (dono da empresa), (...), Clóvis Nogueira, Euclides Miranda, Geraldo Barijan, Antônio Sanguini Júnior e Paulo Francisco Ferraz.

VEREADORES DA 4ª LEGISLATURA



Vereadores da 4ª Legislatura da Câmara Municipal de Sumaré (1967 a 1969), foram fotografados num jantar informal, acompanhados de Aduauto João Campo Dall'Orto (à esquerda), Justino França Neto (Tino) e Américo Menuzzo Filho (Mere), à direita. Os vereadores são, da esquerda para a direita: Wilson José Ravagnani, Irineu Osmar Viel e Arnaldo Aparecido Viel.

LOCOMOTIVA DA FEPASA



Foto de novembro de 1997, da locomotiva V8 6362, conhecida como "Russa", na Estação Ferroviária de Campinas. Essa locomotiva transitava pela Estação Ferroviária de Sumaré, transportando comboios de carga e de passageiros. Na foto, utilizava a cor vermelha, da FEPASA – Ferrovias Paulistas S.A.. No tempo da Cia. Paulista de Estradas de Ferro era pintada de azul.

A diretoria colegiada da Anvisa (Agência Nacional de Vigilância Sanitária) aprovou por unanimidade, nesta sexta-feira (19), a dispensa de registro e importação de medicamentos e vacinas para tratamento e prevenção contra a varíola do macaco (monkeypox), em caráter excepcional e temporário.

CPFL Paulista forma primeira turma de mulheres na Escola de Eletricistas

As 13 novas profissionais, inclusive alunas de Sumaré, se capacitaram para trabalhar em uma área ainda dominada por homens; empresa tem objetivo de aumentar representatividade feminina em seus quadros

Da Redação | REGIÃO
tribunaliberal@tribunaliberal.com.br

A CPFL Paulista formou, na última terça-feira (16), a primeira turma da Escola de Eletricistas Exclusiva para Mulheres, em Campinas.

O evento foi realizado na sede da CPFL Energia e teve a presença do diretor-presidente da CPFL Paulista, Roberto Sartori, e o diretor de RH do Grupo, Rodrigo Ronzella.

As 13 novas eletricistas se capacitaram para trabalhar em uma área que ainda é dominada por homens. O curso, realizado em parceria com a Elo Energia, reforça as ações do Grupo CPFL para o aumento da representatividade feminina em seus quadros.

O treinamento começou em abril e contou com 396 horas, sendo 88 horas no modelo online e 308 horas práticas. As aulas aconteceram em Campinas e contaram,

também, com alunas de Sumaré, Itatiba, Itapira, Valinhos e Amparo.

Entre as formandas está Maria Rosimeire da Silva. Orgulhosa e feliz, ela comenta sobre a participação na escola: "Sou grata a CPFL por proporcionar a inclusão de mulheres neste curso que agregou tanto conhecimento para minha vida profissional e abriu novos caminhos para futuras oportunidades. Agradeço e parabéns também os responsáveis pelo excelente conteúdo apresentado durante todo o processo", diz Maria.

DIVERSIDADE EM CAMPO

As escolas de eletricistas exclusivas para mulheres iniciaram em 2021 na CPFL e integram as ações do CPFL + Diversa. O programa foi criado em 2020 pela CPFL e busca organizar e orientar as ações da companhia na busca pela diversidade, equidade e inclusão.



Formatura da primeira turma de mulheres eletricistas aconteceu na sede da CPFL Energia, em Campinas

"A formatura da primeira Escola de Eletricistas para Mulheres da CPFL Paulista é um marco não apenas para nossa empresa, mas para a vida profissional dessas mulheres e suas famílias. Te-

mos orgulho de capacitar e fazer parte do sonho dessas eletricistas e de fato fazer a diferença não só onde a CPFL Paulista está inserida", comenta Roberto Sartori, presidente da CPFL Paulista.

ESCOLA DE ELETRICISTAS

A escola de eletricistas da CPFL faz parte do Plano de Sustentabilidade da companhia, lançado em 2020, com o objetivo de aplicar mais de R\$ 1,8 bilhão, até 2024, para

impulsionar a transição do setor para uma forma mais sustentável e inteligente de produzir e consumir energia, maximizando impactos positivos na comunidade em que atua e na cadeia de valor.

EDUCAÇÃO AMBIENTAL

Programa 'Agenda Verde' retoma palestras sobre meio ambiente em escolas de Hortolândia

Da Redação | HORTOLÂNDIA
tribunaliberal@tribunaliberal.com.br

Para incentivar o jovens a participarem da luta contra o descarte irregular de resíduos, a Prefeitura de Hortolândia retomou a realização de palestras ambientais em escolas da cidade. Essa é uma das ações que marca a retomada do programa "Agenda Verde". Na última terça-feira (16), o Núcleo de Educação Ambiental, órgão da Secretaria de Meio Ambiente e Desenvolvimento Sustentável, ministrou duas palestras para 360 alunos do Ensino Médio da EE (Escola Estadual) Maristela Carolina Mellin, no Jardim Minda.

A equipe do núcleo orienta os estudantes sobre a importância do descarte correto de resíduos nos 12 PEVs (Pontos de Entrega Voluntária de entulho e outros materiais recicláveis) disponibilizados em várias regiões da cidade pela Prefeitura.

Os agentes ainda explicam que os materiais recicláveis recolhidos pela Prefeitura nos PEVs e por meio do serviço de coleta seletiva porta a porta são destinados para a Cooperativa Águia de Ouro, parceira da Prefeitura. O valor obtido pela cooperativa com a coleta, a triagem e a venda dos recicláveis gera renda pa-

ra as cerca de 20 pessoas de baixa renda que trabalham na cooperativa. Outros temas abordados nas palestras são uso racional de água e energia elétrica, queimadas, dentre outros.

"A realização das palestras para os jovens é sempre interessante. Buscamos estimulá-los para que assumam seu papel na transformação da cidade, da rua onde eles moram. Para aproximá-los da realidade em que eles vivem, mostramos fotos das ações da retomada do programa 'Agenda Verde' que a Prefeitura realizou na região do Jardim São Jorge, que é próxima à escola onde eles estudam", salienta o coordenador do núcleo, Ricardo Zandoni.

A programação de palestras prosseguiu na quarta-feira (17) com a realização de duas ações para estudantes do Ensino Fundamental II da mesma escola. O coordenador Ricardo Zandoni salienta que essas palestras terão cunho mais lúdico em virtude dos alunos serem de uma faixa etária mais jovem.

Escolas das redes municipal, estadual e particular de ensino, associações de bairro, entidades beneficentes, igrejas e empresas que tenham interesse em receber a palestra sobre educação



Escolas das redes municipal, estadual e particular de ensino, associações de bairro, entidades beneficentes, igrejas e empresas podem receber a palestra

ambiental da Prefeitura, podem entrar em contato para agendar a atividade pelo e-mail educacaoambiental@hortolandia.sp.gov.br.

AGENDA VERDE

Em paralelo às palestras, a Prefeitura de Hortolândia percorre diferentes regiões da cidade com o programa "Agenda Verde". Nesta semana, as equipes de Fiscalização e de Educação Ambiental da Secretaria de Meio Ambiente e Desenvolvimento Sustentável continuaram a realizar ação casa a casa na região do Parque do Horto.

Os agentes conversam

e informam os moradores sobre a retomada do programa. As equipes também dão orientações sobre como fazer o descarte correto de resíduos nos PEVs e distribuem material explicativo sobre outros temas ambientais, como queimada e ligação correta de esgoto.

Na ação, os agentes também têm reforçado com a população a importância de manter os cuidados para evitar a proliferação do mosquito Aedes aegypti, transmissor de doenças como Dengue, Zika e Chikungunya, e o aplicativo Agenda Verde.

O programa "Agenda Verde" foi instituído em

2017, na gestão do falecido prefeito Angelo Perugini. Nessa primeira fase, o programa executou ações de enfrentamento às demandas ambientais, com ênfase nas questões da destinação correta dos resíduos, limpeza e zeladoria da cidade.

APLICATIVO

A retomada do programa conta com uma ferramenta de comunicação disponível para os moradores. É o aplicativo Agenda Verde. Por meio da ferramenta, as pessoas podem fazer denúncias de descarte irregular de resíduos na cidade. O aplicativo pode ser baixa-

do nas plataformas Google Play ou App Store do celular da pessoa. A identidade do denunciante é mantida em sigilo.

CRIME AMBIENTAL

O descarte irregular de resíduos em vias e áreas públicas é crime ambiental, sujeito à multa. O valor da multa varia de 25 a 10.000 UFMHs (Unidade Fiscal Municipal de Hortolândia, que neste ano é de R\$ 4,0941), de acordo com a lei municipal Nº 873, de 2001 (Código de Posturas). Já o valor da multa para descarte irregular em terreno particular também varia de 25 a 10.000 UFMHs.