

TUDO QUE VOCÊ PRECISA SABER SOBRE A SUA CIDADE

R\$ 5,00

# Tribuna Liberal

20 de Outubro de 2024 Nº 9.283

33 anos

◆ SUMARÉ [CENTRO | NOVA VENEZA | PICERNO | MARIA ANTONIA | ÁREA CURA | MATÃO] ◆ HORTOLÂNDIA ◆ NOVA ODESSA ◆ MONTE MOR ◆ ELIAS FAUSTO ◆ PAULÍNIA ◆ CAMPINAS ◆

VERITÁ PESQUISAS APONTA: **ESTAMOS NA LIDERANÇA 2º TURNO**

PREFEITO **HENRIQUE DO PARAÍSO** VICE **ANDRE DA FARMÁCIA** **10**

62,6% **PREFEITO HENRIQUE DO PARAÍSO** VICE **ANDRE DA FARMÁCIA** **UMA NOVA SUMARÉ PARA TODOS**

37,4% **WILLIAN SOUZA**

VERITÁ Pesquisa realizada por iniciativa do Instituto Veritá. 10 a 14/10/24 - Margem de erro: 3,5 pontos percentuais. Nível de confiança: 95%. 810 entrevistados. Registro TRE-SP-02840/2024.

**SALÁRIOS PAGOS EM DIA**

## Governo Luiz Dalben tem avanços notáveis no funcionalismo

PÁG.03



Prefeito destaca apoio do deputado Dirceu Dalben nas melhorias destinadas aos servidores nos dois mandatos

# TL entrevista candidatos que disputam o 2º turno para prefeito de Sumaré



Henrique do Paraíso promete acabar com a atual Zona Azul e entregar HM em um ano; Willian Souza pretende acelerar incubação de startups e avalia se aproveitará prédio pronto ou se construirá hospital municipal 'do zero'

PÁGINAS 05 e 09

**PILAR DE DESTAQUE**

## Educação eficiente valoriza gestão Leitinho em Nova Odessa



O secretário de Educação de Nova Odessa, Zé Jorge, tem se destacado como um dos melhores gestores da administração do prefeito Claudio Schooder, o Leitinho (PSD). De acordo com pesquisas eleitorais, sua atuação à frente da pasta da Educação foi um dos principais fatores que impulsionaram a popularidade do prefeito, consolidando a área como um dos pilares de sucesso da gestão. **PÁGINA 04**

**BEM À SAÚDE**

## Hortolândia leva música a pacientes acamados



Arte faz bem à saúde. Com base nessa tese já comprovada pela ciência, a Prefeitura de Hortolândia inicia um projeto piloto para levar música a pacientes acamados que vivem com suas famílias ou parentes. A iniciativa visa oferecer atendimento mais humanizado a pessoas com deficiência ou limitações com variados graus de gravidade de nos órgãos. **PÁGINA 08**

UNINDO FORÇAS POR SUMARÉ

13 **PREFEITO WILLIAN** VICE: DÉCIO MARMIROLI

Willian Souza é o único capaz de fazer Sumaré avançar e viver novos tempos. Com experiência, compromisso e capacidade de diálogo, ele sabe que a verdadeira mudança vem da união de forças. Ao lado de grandes apoiadores, do governo federal e do governo estadual, Willian e Décio vão garantir mais saúde, educação e segurança, colocando nossa cidade no caminho do desenvolvimento.

Coligação Unidos por Sumaré Federação Brasil da Esperança (PT/PC do B/PV) / UNIÃO / PDT / PSB / AVANTE / PRD CNPJ: 56.290.698/0001-81.

**CAMESB - BRASIL**  
Câmara de Arbitragem Empresarial SP - Brasil  
www.camesb.com.br

Resolva **conflitos EMPRESARIAIS OU TRABALHISTAS** de forma rápida na **CAMESB BRASIL!**

- DESCUMPRIMENTO DE CONTRATOS
- CONFLITOS SOCIETÁRIOS
- HOMOLOGAÇÕES TRABALHISTAS
- CONFLITOS EMPRESARIAIS
- FORNECEDORES, PRESTAÇÃO DE SERVIÇOS
- CONSTRUÇÃO CIVIL

**TEMOS VAGAS DE EMPREGO!**

Buscando novas oportunidades? Confira na **página 04** mais de **vinte vagas** em aberto!

**GRUPO A EXECUTIVA** DESDE 1974 **50 ANOS**

A AEAS TRABALHANDO COM OS PILARES DA **EDUCAÇÃO, TECNOLOGIA E INOVAÇÃO**

PARA TRANSFORMAR NOSSA CIDADE E CONSTRUIR UM FUTURO MELHOR.

mutua CONFEA CREA-SP

**AEAS** ASSOCIAÇÃO DOS ENGENHEIROS E ARQUITETOS DE SUMARÉ **Desde 1982**

## Clima Região



Sol com muitas nuvens durante o dia e períodos de céu nublado. Noite com muitas nuvens.

## TEMPERATURA

Mínima 17° • Máxima 28°

## Loterias



## MEGA-SENA

Concurso 2786

4ª feira, 16 de Outubro de 2024

06 11 17 20 40 51

## LOTOFÁCIL

Concurso 3222

Quinta-feira, 17 de Outubro de 2024

01 02 06 07 08  
09 12 15 16 18  
19 20 21 23 24

## QUINA

Concurso 6560

Quinta-feira, 17 de Outubro de 2024

05 29 37 60 66

## LOTOMANIA

Concurso 2687

4ª feira, 16 de Outubro de 2024

01 11 12 16 20  
25 47 52 54 56  
58 59 61 64 79  
81 82 83 92 96

## DUPLA SENA

Concurso 2728

4ª feira, 16 de Outubro de 2024

## 1º SORTEIO

06 28 29 30 37 40

## 2º SORTEIO

02 03 07 12 14 31

## Telefones úteis



## SUMARÉ

|                                 |                 |
|---------------------------------|-----------------|
| BRK Ambiental.....              | 0800 771-0001   |
| Bombeiros.....                  | 193             |
| Delegacia de Polícia.....       | 3873-1518       |
| UPA Macarenko.....              | 3903-1455       |
| Prefeitura Municipal.....       | 3399-5100       |
| Seminário.....                  | 3399-5700       |
| Câmara Municipal.....           | 3883-8810       |
| Fórum.....                      | 3873-2811       |
| Delegacia da Mulher.....        | 3873-3493       |
| Ciretran.....                   | 3883-7100       |
| Guarda Municipal.....           | 3873-2656       |
| Polícia Militar.....            | 190 / 3873-1918 |
| Conselho Tutelar.....           | 3828-7893       |
| Procon.....                     | 3873-1071       |
| Hospital Regional.....          | 3828-4727       |
| Rodoviária.....                 | 3873-2026       |
| Cartório de Registro Civil..... | 3828-1739       |
| Iluminação Pública.....         | 156             |

## HORTOLÂNDIA

|                           |                 |
|---------------------------|-----------------|
| Sabesp.....               | 3865-1091       |
| Bombeiros.....            | 193 / 3236-3733 |
| Delegacia de Polícia..... | 3865-2517       |
| Prefeitura Municipal..... | 3965-1400       |
| Câmara Municipal.....     | 3897-9900       |
| Ciretran.....             | 3897-6022       |
| Guarda Municipal.....     | 3809-8000       |
| Polícia Militar.....      | 190 / 3897-6033 |
| 1º Distrito Policial..... | 3887-1701       |
| 2º Distrito Policial..... | 3909-9003       |
| Conselho Tutelar.....     | 3865-3287       |
| Procon.....               | 3809-2289       |
| Defesa Civil.....         | 3897-9852       |
| Maternidade.....          | 3809-5100       |
| Emergência.....           | 192 / 3897-5944 |
| Zoonozes (CCZ).....       | 3897-5974       |

## CHARGE



## Podcasts feitos por robôs e outros impactos da IA no jornalismo

**Herton Escobar** é jornalista especializado em Ciência e Meio Ambiente e repórter especial do "Jornal da USP"

Alguns dias atrás eu recebi uma mensagem incrivelmente assustadora — ou “assustadoramente incrível”, talvez seja a melhor maneira de descrevê-la — no meu WhatsApp. Era um arquivo áudio, em inglês, com o que parecia ser o mais recente episódio de um podcast chamado Deep Dive (Mergulho Profundo), com pouco mais de dez minutos de duração.

Nele, dois locutores — um homem e uma mulher — conversavam sobre um estudo científico que acabara de ser publicado por pesquisadores brasileiros na revista Global Change Biology, descrevendo como a extinção de determinadas espécies de coral poderia impactar diferentes populações de peixes em ecossistemas marinhos do Brasil. A mulher fazia o papel de entrevistadora curiosa, enquanto o homem se colocava como um especialista, explicando as conclusões, metodologias e implicações do estudo. Tudo de forma muito leve, objetiva e bem-humorada.

Minha primeira impressão foi de que a conversa estava teatral demais — claramente os apresentadores estavam lendo as falas de um roteiro pré-definido e encenando suas reações de espanto e admiração ao que era dito. Ou seja, não era uma conversa espontânea. Mas o roteiro estava muito bom! Tinha uma estrutura narrativa bem construída e explicava muito bem a pesquisa. Confesso que até bateu uma pontinha de inveja, pois eu queria já ter feito uma matéria sobre esse estudo, mas não tinha tido tempo para isso ainda.

Só depois eu descobri que estava sentindo inveja de uma máquina. O suposto podcast, na verdade, tinha sido feito 100% por inteligência artificial (IA), usando uma ferramenta chamada NotebookLM, lançada recentemente pelo Google. As pessoas que narram o podcast não existem — são vozes sintéticas de um além digital — e o roteiro foi escrito em segundos por um robô, tomando apenas o PDF do artigo científico como referência.

Um pesquisador que não participou do trabalho, mas é amigo dos autores, fez o podcast como um experimento, só para testar as capacidades da nova ferramenta. O resultado foi impressionante. Ele simplesmente fez o upload do artigo científico na plataforma e a IA fez o resto. Todo o resto! Em menos de dois minutos, o podcast estava pronto.

Assim como quase tudo envolvendo inteligências artificiais, é um resultado simultaneamente incrível e assustador. Ainda que o diálogo tenha ficado um tanto teatral e haja algumas distorções nas vozes, ele é extremamente crível e imagino que a maioria das pessoas o interpretariam como uma conversa real, entre duas pessoas reais, se ele viesse a ser publicado. (O arquivo de áudio não trazia nenhum aviso de que se tratava de um conteúdo gerado por IA.)

O mais impressionante era que os locutores virtuais não estavam apenas lendo um texto que explicava corretamente a pesquisa (o que já seria impressionante); eles interagiam ativamente um com o outro, fazendo piadas, rindo, expressando curiosidade, espanto e preocupação. Tudo isso, gerado com base no PDF de um artigo cientí-

fico, que é um texto de caráter estritamente técnico, sem qualquer estrutura narrativa e totalmente desprovido de emoções.

E o pior (ou melhor, dependendo do ponto de vista) é que o NotebookLM ainda está em versão beta (experimental); ou seja, é uma tecnologia nova, que ainda vai ficar muito mais sofisticada. Por enquanto, só funciona em inglês, mas é claro que também funcionará com outras línguas muito em breve. E certamente haverá outras ferramentas semelhantes, desenvolvidas por outras empresas, que juntas serão capazes de produzir diversos tipos de conteúdo “jornalístico” (entre aspas) num piscar de olhos — textos, podcasts, vídeos, animações, ilustrações, infográficos, etc.

O que isso significa para a divulgação científica e para o jornalismo de uma forma geral? Passei os últimos dias refletindo sobre isso.

## Pontos positivos:

A comunicação da ciência será extremamente facilitada. Qualquer pesquisador, laboratório ou instituição científica poderá gerar conteúdos de mídia para divulgar seus trabalhos para a sociedade, sem a necessidade de contratar jornalistas ou profissionais de comunicação para isso — o que pode ser extremamente positivo para universidades e outras instituições públicas de pesquisa que não dispõem dos recursos humanos, financeiros e/ou técnicos necessários para fazer divulgação científica com a escala e a regularidade necessárias.

A boa comunicação com a sociedade é fundamental para o fortalecimento da ciência e das instituições de ensino e pesquisa no Brasil. Nesse sentido, qualquer ferramenta que facilite essa comunicação pode ser vista como algo benéfico. Jornalistas e divulgadores de ciência poderão usar a IA generativa de forma ética e responsável para aumentar sua produtividade e turbinar a produção de conteúdos de qualidade para a sociedade. Por exemplo, utilizando a IA como uma ferramenta de apoio para entender pesquisas científicas complexas, organizar informações ou produzir rascunhos de roteiros para vídeos e podcasts — porém, sem abrir mão do controle (e da responsabilidade) sobre o conteúdo final.

## Pontos negativos:

O mercado profissional de jornalismo, já muito reduzido e mal pago em relação ao que era duas ou três décadas atrás (quando eu entrei na profissão e trabalhei quase 20 anos como repórter de ciência do jornal O Estado de S. Paulo) deverá encolher ainda mais. As redações vão ficar ainda mais enxutas e muitos jornalistas perderão seus empregos e/ou deixarão de ser empregados. Afinal de contas, por que contratar um jornalista humano para ler estudos científicos e produzir podcasts ou escrever reportagens se um robô é capaz de fazer esse mesmo trabalho em questão de segundos, a um custo incrivelmente menor? Além disso, se a IA consegue gerar um podcast sobre um estudo científico de alta complexidade, imagine o que é capaz de fazer com um jogo de futebol, uma coletiva de imprensa, um debate eleitoral ou um projeto de lei? Moleza!

## Integração de tecnologias brasileiras promete acelerar o combate à dengue

**Roberto Rachadel da Silva**

Gerente de Projetos da Dígito

Segundo dados divulgados pelo Ministério da Saúde na última quinta-feira (22), o Brasil ultrapassa os 740 mil casos de dengue, com mais de 150 mortes. Minas Gerais lidera o ranking com o maior número de casos prováveis, tendo 258.194 diagnósticos, seguido por São Paulo, com 124.597 casos. Santa Catarina decretou epidemia no Estado, com mais de 17 mil casos prováveis, sendo a região norte a mais afetada. Prefeituras de todo o país mobilizam-se na fiscalização e eliminação do mosquito Aedes Aegypti, mas alertam a população quanto a necessidade de conscientização e denúncias de possíveis focos. Nesse sentido, surgem soluções tecnológicas que podem ser utilizadas a favor da saúde pública. Buscando facilitar e agilizar o trabalho das equipes de campo, a catarinense Dígito Tecnologia desenvolveu um sistema avançado de gestão e operação de serviços que promete potencializar as ações das prefeituras no combate à dengue.

O sistema reúne dois produtos da empresa, que é uma das pioneiras no desenvolvimento de soluções tecnológicas para comunicação, segurança e defesa: o Interact, que permite integrar rapidamente os canais de comunicação das prefeituras com a população para recebimento de denúncias (WhatsApp, Messenger, Instagram, telefonia); e o Aprepara, que encaminha as informações às equipes de campo que podem realizar um trabalho mais assertivo de mapeamento dos focos de mosquito.

Uma denúncia de um possível foco de dengue feito por um morador, por exemplo, é automaticamente interligada ao sistema de gestão e, por sua vez, enviada quase que instantaneamente às equipes da vigilância epidemiológica. Isso facilita o recebimento de denúncias, solicitações e informações importantes relacionadas à dengue, garantindo uma resposta rápida e eficaz por parte das autoridades competentes.

De acordo com Roberto Rachadel da Silva, Gerente de Projetos da Dígito, as prefeituras podem não apenas otimizar a operação das equipes em campo, mas também antecipar-se aos surtos de dengue, implementando medidas preventivas com base nas análises e dados coletados pelo sistema. Isso porque, através da solução, os gestores também podem visualizar o mapeamento dos possíveis focos, a localização exata das equipes, o andamento das tarefas e os recursos necessários em tempo real.

“Temos tecnologias disponíveis dentro do nosso país que podem ser aplicadas em prol do combate à epidemia da dengue. Trata-se de uma luta coletiva e cabe ao poder público ficar atento às soluções disponibilizadas por empresas como a Dígito que colocam a sua expertise em benefício da sociedade” conclui Rachadel.



# Luiz Dalben chega ao final do segundo mandato com avanços no funcionalismo de Sumaré

2016

SALÁRIOS EM DIA

A valorização dos servidores públicos foi um compromisso que assumi



"Dirceu Dalben foi essencial para que muitos dos benefícios ao funcionalismo e à população se concretizassem", destaca Luiz Dalben

Prefeito destacou que o apoio do deputado estadual Dirceu Dalben foi fundamental para o equilíbrio financeiro da prefeitura, que permitiu realizar as melhorias aos servidores e os investimentos em obras e serviços para a população

Da Redação • SUMARÉ  
tribunaliberal@tribunaliberal.com.br

Próximo de encerrar seu segundo mandato como prefeito de Sumaré, Luiz Dalben (PSD) destaca os avanços promovidos pela sua gestão ao funcionalismo público. Salários pagos em dia na integralidade, reajustes anuais todos concedidos, progressão de letras do Plano de Carreira de todas as categorias de servidores ao longo da gestão, equiparações salariais, complementação de aposentadorias e pensões, entre diversos outros benefícios.

"A valorização dos servidores públicos foi um compromisso que assumi em 2016, quando os trabalhadores municipais tinham os salários parcelados, os encargos trabalhistas eram descontados em folha, mas não eram repassados, assim como os valores de empréstimos consignados. Os prestadores de serviços também não recebiam e Sumaré enfrentava uma situação caótica na Saúde, na Educação, na Assistência Social, até mesmo a energia elétrica foi cortada nos prédios públicos. Com planejamento, responsabilidade e respeito, conseguimos colocar as contas em ordem, cumprimos a nossa obrigação com os servidores e ainda conseguimos implantar vários benefícios. São os colaboradores públicos que estão ali no dia a dia, frente a frente com a população, e um servidor valorizado, respeitado, realiza um trabalho de maior qualidade", enfatizou Luiz Dalben.

O prefeito ainda destacou que o apoio do deputado estadual Dirceu Dalben (Cidadania) foi fundamental para o equilíbrio financeiro da prefeitura, que permitiu realizar as melhorias aos servidores e os investimentos em obras e serviços para a população.

"Com sua experiência de já ter sido prefeito da nossa cidade, tendo sido também nosso secretário municipal de Governo antes de assumir seu mandato como deputado, Dirceu Dalben foi essencial para que muitos dos benefícios ao funcionalismo e à população se concretizassem. A destina-

ção de recursos para Sumaré e seu trabalho de trazer investimentos do Governo do Estado para nossa cidade foram fundamentais. Sumaré hoje tem Etec, Fatec, viadutos, pontes, estradas duplicadas e revitalizadas, asfalto novo nos bairros, moradias regularizadas, Restaurante Bom Prato e Bom Prato Móvel, equipamentos esportivos e de lazer em todas as regiões, Poupatempo, novas UPAs e um hospital municipal sendo construído, porque Dirceu Dalben sempre esteve ao nosso lado e foi nosso braço direito. Muito do que conseguimos realizar, devemos a ele", comentou o prefeito.

"É uma honra e uma alegria poder contribuir com a população de Sumaré e para a valorização dos servidores públicos municipais, que sempre tiveram nosso respeito e nossa dedicação para realizar as melhorias necessárias", falou o deputado.

Quando foi prefeito de Sumaré (1997-2004), Dirceu Dalben promoveu uma gestão inovadora e foi um dos primeiros prefeitos a implantar um Plano de Cargos e Salários na região. Por meio da Lei Municipal 3.773/2003, ele foi o responsável pela estruturação e organização do magistério municipal, valorizando os profissionais da Educação e garantindo a todos bem-estar e condições de desenvolverem seu trabalho.

Seguindo os passos do pai, Luiz Dalben também deu atenção aos educadores, promovendo diversas melhorias para os professores da rede municipal, como a equiparação salarial, igualando o valor da hora aula do Professor I com a do Professor II; atendimento do Plano de Carreira e enquadramento (mudança de letra); bônus salarial; a complementação aos servidores aposentados pelo INSS, regidos pela CLT; entre muitos outros benefícios como a melhoria e modernização dos ambientes de trabalho, recursos pedagógicos e cursos de formação.

Plano de Cargos e Salários da Guarda Municipal, em 2019; adequou o salário base dos agentes comunitários de saúde e de agentes de combate a endemias; realizou a equiparação do cargo de auxiliar de farmácia, bem como os salários fisioterapeutas e fonoaudiólogos. Implantou adicional de risco de vida para fiscais municipais e também criou o adicional de dedicação exclusiva a engenheiros, arquitetos, tecnólogos, técnicos em edificações, desenhistas projetistas, técnicos em agrimensura e técnicos agrícolas.

MAIS BENEFÍCIOS

Para o funcionalismo em geral, Luiz Dalben pagou os salários em dia; concedeu revisão anual dentro do índice oficial, na data estabelecida em lei; reposição salarial-parcial por defasagem de governos anteriores, de modo a recompor a perda aquisitiva; pagou e reajustou o subsídio saúde para os servidores; concedeu isenção do desconto da cesta básica e cartão alimentação (lei municipal 7054/23) e reajustou os valores; reajustou a cesta natalina; promoveu a progressão de letras do Plano de Carreiras de todas as categorias de servidores ao longo da gestão; estabeleceu teto mínimo para pensão por morte, não inferior ao salário mínimo; regularizou a complementação das aposentadorias e pensões; instituiu o regime de previdência complementar.

"Além de todas essas questões salariais, também investimos em melhorias nos ambientes de trabalho. Reformamos prédios, trouxemos novas tecnologias para agilizar os serviços e dar mais eficiência para a Administração Pública, realizamos treinamentos, capacitações e fizemos importantes parcerias com instituições de ensino, dando novas oportunidades para que os servidores pudessem estar sempre atualizados e entregando o melhor para a população. Nosso mandato se encerra em 31 de dezembro e, até lá, tudo que estiver ao nosso alcance será feito pelo funcionalismo e pela população", destacou Luiz Dalben.

## Direito Médico e da Saúde

Lanna Vaughan Romano

é advogada sócia proprietária do Vaughan, Bradley & Vulcani advocacia, pós-graduada em direito da farmácia e do medicamento, direito médico, direito penal econômico e europeu pela Faculdade de Direito da Universidade de Coimbra-Portugal, Direito público pela Universidade do Sul de Santa Catarina.

e-mail: lannaromano@hotmail.com  
End.: Rua Dom Barreto, 1.380, Centro, Sumaré/SP | Fone: (19) 2216-2005



## Pacientes transplantados no RJ foram infectados pelo vírus HIV

A notícia recente que chocou o Brasil é o caso dos pacientes que receberam transplante de órgãos e foram infectados pelo vírus HIV.

Conforme confirmado em investigação preliminar as infecções ocorreram após testes feitos por um laboratório privado, contratado pela Fundação Saúde, sob a responsabilidade da Secretaria Estadual de Saúde.

Foi constatado que pelo menos seis pacientes foram infectados por HIV após receberem o transplante de rins, fígado, coração e córnea vindos de duas pessoas portadoras do vírus.

A ocorrência é gravíssima e inadmissível, uma falha no serviço de transplante pode trazer consequências gravíssimas para os transplantados e também coloca em dúvida todo o sistema que sempre atuou com zelo e seriedade.

O que será dessas pessoas que estão tendo suas vidas ceifadas por um "erro" grosseiro e inadmissível? Os responsáveis incluindo, não apenas a empresa/laboratório, mas os governantes que efetivaram a contratação através de uma licitação um tanto quanto suspeita serão de fato responsabilizados?

A vida desses transplantados e de suas famílias nunca mais será a mesma e não

há nada que possa alterar a consequência dessa sucessão de erros em suas vidas.

Os pacientes que foram infectados podem e devem entrar na Justiça com ação indenizatória por danos materiais, morais e existenciais, porém em um processo dessa gravidade e considerando os valores de responsabilização contra o Estado certamente irá para precatório e as vítimas sequer terão tempo de receber a indenização, afinal é sabido como funciona o sistema de precatórios no Brasil.

A Secretaria de Estado de Saúde (SES) prestou a seguinte nota à imprensa: "... Esta é uma situação sem precedentes. O serviço de transplantes no estado do Rio de Janeiro sempre realizou um trabalho de excelência e, desde 2006, salvou as vidas de mais de 16 mil pessoas".

É preciso cobrar por responsabilizações incluindo os governantes que devem arcar pessoalmente com os suas irresponsabilidades colocando em risco a vida das pessoas. A luta deve ser de todos.

Na dúvida procure auxílio através de um advogado especialista.



VAUGHAN, BRADLEY & VULCANI  
ADVOCACIA

## REVOLUÇÃO EDUCACIONAL

# Eficiência na Educação municipal valoriza Leitinho em Nova Odessa

Com investimentos robustos em tecnologia, a cidade implantou aulas de robótica, lousas digitais nas salas de aula, internet wi-fi nas escolas e o aplicativo 'Creator4All'

**Da Redação** • HORTOLÂNDIA  
tribunaliberal@tribunaliberal.com.br

O secretário de Educação de Nova Odessa, Zé Jorge, tem se destacado como um dos melhores gestores da administração do prefeito Claudio Schooder, o Leitinho (PSD). De acordo com pesquisas eleitorais, sua atuação à frente da pasta da Educação foi um dos principais fatores que impulsionaram a popularidade do prefeito, consolidando a área como um dos pilares de sucesso da gestão.

Nova Odessa vivenciou uma verdadeira revolução educacional. Com investimentos robustos em tecnologia, a cidade implantou aulas de robótica, lousas digitais nas salas de aula, internet wi-fi nas escolas e o aplicativo 'Creator4All'. A aquisição de computadores para gestores e a instalação de videomonitoramento nas 25 unidades escolares reforçam o compromisso com a inovação e a segurança, firmando a educação como um pilar sólido

dessa administração.

Os investimentos históricos na educação incluem a distribuição inédita de uniformes para 5,2 mil alunos, além de kits de material escolar, livros do projeto 'Biblioteca em Casa' e kits de musicalização. Reformas foram realizadas em 21 creches e escolas, e 164 câmeras de videomonitoramento foram instaladas em 35 prédios públicos. Mesmo durante a pandemia, o município continuou a investir fortemente no setor, implementando programas como o JEPP, contratando novos profissionais e modernizando a frota da Secretaria de Educação.

## FUTURO

Nova Odessa se prepara para continuar seu processo de modernização educacional, consolidando-se como uma referência em políticas públicas de ensino. Um dos projetos mais aguardados é o maior programa de expansão de vagas em creches da história do município. O objetivo é



Secretário de Educação, Zé Jorge, se destaca como um dos melhores gestores da administração do prefeito Leitinho

atender à crescente demanda das famílias, garantindo que todas as crianças tenham acesso à educação de qualidade desde a primeira infância. Esse avanço é fundamental para assegurar o desenvolvimento integral das crianças, proporcionando um ambiente adequado de aprendizado e cuidados em período integral.

Mesmo com os desafios futuros, a equipe liderada

por Zé Jorge se mostra confiante na capacidade de superar obstáculos e continuar entregando resultados expressivos. Com um olhar voltado para o futuro e comprometido com uma educação de excelência, a gestão do prefeito Leitinho não apenas mantém as conquistas, mas trabalha para elevar ainda mais o nível da educação pública municipal.

## COORDENADOR DA CAMPANHA

Além de atuar como secretário, Zé Jorge também se destacou como coordenador de campanha na reeleição do prefeito Leitinho, implementando estratégias que resultaram na maior votação histórica da cidade, com 21.565 votos. Segundo Zé, sua principal tática foi o diálogo na construção de políticas pú-

blicas reais para a população, envolvendo conversas com diferentes partidos e candidatos a vereadores.

Com uma gestão bem avaliada e o prefeito mais querido da cidade, Zé Jorge ressaltou que a capacidade do prefeito de cuidar das pessoas foi fundamental para o sucesso da campanha e para o fortalecimento da relação com a comunidade.

## ESTÁGIO DE NUTRIÇÃO

# Merenda Escolar de Nova Odessa e Nutrição da FAM promovem ações de avaliação nutricional de alunos

**Da Redação** • NOVA ODESSA  
tribunaliberal@tribunaliberal.com.br

Neste mês de outubro, as estagiárias do curso de Nutrição da FAM (Faculdade de Americana) dão prosseguimento aos projetos em parceria com o Setor de Alimentação Escolar de Nova Odessa. As estudantes realizaram novas avaliações antropométricas e nutricionais de aproximadamente cem alunos de um a cinco anos matriculados nas EMEBs (Escolas Municipal de Educação Básica) Professora Aparecida Rodrigues Prata, no Jardim Capuava, e Professora Vânia Meirelles Dextro Mauerberg, no Jardim Fadel.

As crianças das duas creches municipais foram avaliadas através de peso e altura, altura para idade e IMC (Índice de Massa Corporal). Os bebês tiveram medidas também a circunferências cefálica e braquial, e também foi realizada a aferição da pressão arterial.

Os pais das crianças que eventualmente estavam fora do desvio do padrão (abaixo ou acima do peso, ou com alteração da pressão arterial) foram então informados da situação, e as crianças foram encaminhadas para acompanhamento junto a nutricionista do Hospital e Maternidade Municipal de Nova Odessa, Ana Gisele Galhardi.



Bebês tiveram medidas a circunferências cefálica e braquial, além da aferição da pressão arterial

A medições foram feitas pelas estagiárias Marcella Mendonça Moreira, Camila Caroline Alcântara, Kathleen Cayres, Roana Miranda e Gabriela Radaelli Cruz, sob a supervisão e orientação das nutricionistas do Setor de Alimentação Escolar da Prefeitura Juliana Pissai Savitsky e Camila Frederico Oliveira, da supervisora de Estágio Joseane Nobre e da coordenadora do curso de Nutrição da instituição, Gleny Mabel.

Além da avaliação antro-

pométrica, as estagiárias também estão realizando testes de aceitabilidade dos cardápios nas unidades escolares municipais, e orientando as equipes de "merendeiras", professores, e pessoal de apoio sobre as porções alimentares adequadas e a importância do respeito à capacidade gástrica de cada aluno.

"Este é um projeto que iniciamos em setembro e pretendemos dar continuidade até finalizar todas as unidades escolares", adiantou Juliana Pissai.

## TEMOS VAGAS DE EMPREGO!

**AJUDANTE GERAL DE PRODUÇÃO**

Ensino fundamental completo. Contratamos carteira branca. Não exigimos experiência. Residir em Nova Odessa ou Sumaré.

|                             |                         |
|-----------------------------|-------------------------|
| AJUDANTE GERAL DE PROD.     | CONFERENTE              |
| ASSISTENTE FINANCEIRO       | ESTOQUISTA              |
| ATENDENTE                   | MECÂNICO DE MANUTENÇÃO  |
| AUXILIAR ADMINISTRATIVO     | METROLOGISTA            |
| AUXILIAR DE ALMOXARIFADO    | OPERADOR DE TORNO CNC   |
| AUX. DE LABORATÓRIO (PCD)   | OPERADOR DE PRODUÇÃO    |
| AUXILIAR DE LIMPEZA         | OPERADOR MULTIFUNCIONAL |
| AUXILIAR DE PRODUÇÃO        | PADEIRO                 |
| AUXILIAR DE SERVIÇOS GERAIS | TECELÃO                 |
| BALANCEIRO                  | TORNEIRO MECÂNICO       |
| CASEIRO                     | VENDEDOR INTERNO        |

Envie currículo para: [vagas@aexecutiva.com.br](mailto:vagas@aexecutiva.com.br) ou acesse nosso site [www.aexecutiva.com.br](http://www.aexecutiva.com.br)

**NOSSAS SOLUÇÕES**

- Trabalho Temporário
- Terceirização de Serviços
- Recursos Humanos

**Matriz**  
Rua 1º de Janeiro, 306 ° Centro - Nova Odessa/SP | (19) 3476.8620



Com bandeira vermelha, chuveiro e geladeira elevam conta de luz

➔ LEIA MAIS NA PÁGINA 07

# Henrique do Paraíso promete acabar com a atual Zona Azul e entregar novo HM em um ano

Candidato à Prefeitura de Sumaré destacou também que, na Educação, pretende investir em infraestrutura, novas escolas de ensino integral e escolas cívico-militares, além de aumentar repasse do Proeb

Da Redação • SUMARÉ  
tribunaliberal@tribunaliberal.com.br

**H**enrique do Paraíso (Republicanos), candidato à Prefeitura de Sumaré, anunciou que, se eleito neste segundo turno, vai priorizar a entrega de um novo hospital municipal no primeiro ano de mandato. A construção será avaliada pelo eventual governo para encontrar a melhor solução. Além disso, o candidato se comprometeu a acabar com o atual modelo de Zona Azul, que gera críticas entre moradores na região central da cidade. Segundo Henrique, sua gestão buscará dialogar com consumidores e o comércio local para desenvolver um sistema mais eficiente e justo. “Vamos acabar com o modelo atual e encontrar uma solução que atenda aos interesses de todos, sem prejudicar o comércio e o fluxo urbano”, afirmou Henrique.

Confira a entrevista que o candidato Henrique do Paraíso concedeu ao **Tribuna Liberal**:

**Tribuna Liberal: Sendo eleito neste segundo turno, você manterá a construção do novo Hospital Municipal de Sumaré, no mesmo local, anexo a UPA Macarenko?**

**Henrique do Paraíso:** Sumaré terá um hospital municipal, que será entregue à população no primeiro ano de mandato. Isso é um compromisso. O melhor caminho para essa entrega será analisado assim que começarmos a governar e tivermos todas as possibilidades em mãos.

**Como você pretende lidar com a mobilidade urbana e o transporte público na cidade?**

Nosso compromisso é implementar ações concretas. Vamos ampliar as linhas de transporte coletivo, acelerar a licitação para veículos novos com ar-condicionado e garantir manutenção semestral. Planejamos trocar 50% da frota por veículos de piso baixo para facilitar o acesso a idosos e PCD. Além disso, promoveremos melhorias no transporte, incluindo estudos para novas linhas e ciclovias. A instalação de semáforos inteligentes aumentará a fluidez do trânsito. Também desenvolveremos um projeto urbanístico que integre todos os modos de transporte e modernizaremos a sinalização. Com essas iniciativas, buscaremos uma Sumaré mais acessível e integrada, melhorando a qualidade de vida de todos os cidadãos.



Henrique do Paraíso é o candidato do Republicanos neste segundo turno à Prefeitura de Sumaré

**Quais ações você planeja implementar para incentivar o desenvolvimento econômico e a geração de mais empregos?**

Para estimular a economia local, vamos construir o maior polo tecnológico industrial nas margens da rodovia dos Bandeirantes, vamos quebrar a morosidade e burocracia do setor público com tecnologia de informação, investir em infraestrutura necessária para a expansão econômica, criaremos incentivos para pequenos empresários e comerciantes, vamos criar campanhas para fomentar o consumo local, promoveremos a capacitação e qualificação profissional e incentivo ao primeiro emprego aos nossos jovens. Queremos atrair novas indústrias e gerar oportunidades de emprego, criando um ambiente favorável ao crescimento econômico.

**Qual a sua visão sobre a atual Zona Azul no Centro de Sumaré?**

Vamos acabar com este modelo de Zona Azul. Iremos conversar amplamente com o comércio e a comunidade local para juntos

encontrarmos a melhor solução para este problema.

**Como você abordará a segurança pública em Sumaré e quais medidas específicas pretende tomar, mesmo a responsabilidade primária sendo do Estado?**

Para combater a criminalidade, vamos assinar os convênios com a Polícia

fomento ao diálogo com a comunidade, buscando entender suas necessidades e preocupações.

**O que você fará para melhorar a infraestrutura e os serviços como água, esgoto e iluminação?**

Para melhorar a infraestrutura e os serviços de água, esgoto e iluminação em nossa cidade, temos um

“Seremos um governo marcado pelo forte investimento na inclusão social e políticas públicas para mulheres, famílias atípicas, jovens e adolescentes, gerando oportunidades de qualificação e dignidade através da geração de emprego e renda”

Militar, investir em tecnologia de informação, monitoramento de ponta, valorizar os agentes de segurança pública, aumentar o efetivo, aumentar a frota de veículos, assim, fortaleceremos a Guarda Civil Municipal com recursos adequados. Além disso, criaremos programas de prevenção e

plano firme e comprometido, focado nas regiões vulneráveis. Implementaremos projetos de saneamento básico, garantindo acesso à água potável e tratamento de esgoto, revisando contratos para aumentar a eficiência. Estabeleceremos cooperativas de catadores, promovendo inclusão social e a

coleta seletiva por meio do programa ‘Recicla Sumaré’. Criaremos um calendário de limpeza de poços artesianos e aumentaremos a captação de água bruta para atender à demanda crescente. Melhoraremos a infraestrutura com a troca contínua de redes e o aumento de reservatórios. Na iluminação pública, implementaremos um modelo de zeladoria para praças e parcerias para aumentar a segurança. Também desenvolveremos projetos de produção de energia a partir de resíduos sólidos, promovendo a sustentabilidade.

**Como você pretende envolver a população nas decisões administrativas e garantir transparência na gestão?**

A prefeitura vai estar de portas abertas para o nosso povo. Para garantir que a comunidade tenha voz ativa, promoveremos audiências públicas e fóruns de discussão, seremos um governo de ouvidos, construindo políticas públicas ao lado da população, vamos ter nossos gabinetes itinerários pelos bairros. O feedback da população será fundamental para moldar nossas políticas e ações.

**Quais são suas propostas para promover a educação de qualidade nas escolas municipais?**

Na área da educação, vamos trazer investimentos em infraestrutura, novas escolas de ensino integral, escolas de período noturno e trazer como opção as escolas cívico-militares. Vamos investir na formação de professores, contratar mais professores, desenvolver um plano de carreira eficiente junto aos profissionais da educação, garantindo uma educação de qualidade. Vamos investir no Proeb, aumentando o repasse, assumindo a merenda, criando novas vagas para zerarmos as filas de espera, estender o horário do Proeb das 7h às 18h.

**Como você pretende integrar os moradores do Centro, Picerno, Área Cura, Matão, Maria Antônia e Nova Veneza?**

Nosso governo adotará uma abordagem inclusiva e personalizada. Realizaremos diagnósticos participativos para identificar as necessidades específicas de cada região, promovendo programas de desenvolvimento comunitário que incluam a capacitação e a participação cidadã. Estabeleceremos parcerias com associações locais para promover atividades culturais e sociais, fortalecendo os laços entre os bairros. Nosso

compromisso é garantir um olhar equitativo para todos, promovendo a união e o desenvolvimento sustentável da cidade. Vamos cuidar da saúde, segurança e priorizar o transporte público.

**Que estratégias você usará para enfrentar a questão da habitação e o crescimento urbano?**

Para enfrentar a questão da habitação e o crescimento urbano, adotaremos estratégias sólidas e eficazes, fundamentadas no direito à moradia garantido pela Constituição. Primeiramente, ampliaremos o programa habitacional no município, buscando parcerias com os Governos Estadual e Federal para a construção de moradias populares. Isso nos permitirá aumentar a oferta de habitação digna, atendendo a demanda crescente. Além disso, modernizaremos a construção de habitações populares, utilizando técnicas construtivas mais eficientes que reduzam custos e o tempo de produção. Isso não só acelerará a entrega de moradias, mas também garantirá qualidade e sustentabilidade. Estabeleceremos parcerias com cooperativas e associações para a realização de mutirões habitacionais, envolvendo a comunidade no processo e promovendo a inclusão social. Essa colaboração será fundamental para criar um senso de pertencimento e fortalecer os laços comunitários. Na região rural, focaremos na regularização das escrituras dos imóveis nos bairros Cruzeiro, Primavera, Estrela Dalva e Dante Marmiroli, garantindo segurança jurídica e direitos para os moradores.

**Como você pretende garantir a inclusão social e atender às necessidades das comunidades mais vulneráveis em Sumaré?**

Implementaremos políticas específicas para melhorar a acessibilidade de pessoas com deficiência, incluindo adaptações em espaços públicos e promoção de eventos inclusivos. Vamos fortalecer o terceiro setor com grandes investimentos para cuidarmos dos nossos autistas, deficientes e pessoas com doença rara, além de criarmos políticas públicas para cuidarmos das nossas mães atípicas e familiares. Seremos um governo marcado pelo forte investimento na inclusão social e políticas públicas para mulheres, famílias atípicas, jovens e adolescentes, gerando oportunidades de qualificação e dignidade através da geração de emprego e renda.

## SOBREVALOR

# TCE-SP mantém condenação de Du Cazellato por irregularidades na licitação e contrato da iluminação

Contrato firmado entre a Prefeitura de Paulínia e a empresa RT Energia e Serviços Ltda, no valor de R\$ 24,4 milhões, tinha como objetivo a operação e modernização do sistema de iluminação pública

Da Redação • PAULÍNIA  
tribunaliberal@tribunaliberal.com.br

O TCE-SP (Tribunal de Contas do Estado de São Paulo) negou no mérito o recurso apresentado pela Prefeitura de Paulínia contra a decisão que julgou irregular a licitação e o contrato firmado pelo município com a empresa RT Energia e Serviços. O contrato, no valor de R\$ 24,4 milhões, tinha como objetivo a operação integral do sistema de iluminação pública da cidade, englobando, desde a manutenção preventiva e corretiva, até a eficiência energética da rede.

A decisão, que manteve o entendimento das irregularidades, inclui multas de 200 Ufesp's (Unidades Fiscais do Estado de São Paulo) - R\$ 7,154 mil - aos responsáveis pela contratação: o prefeito Du Cazellato (PL) e o secretário municipal Vladimir Stefani. A condenação foi motivada por problemas na concorrência pública, como possível sobrevalor orçamentário em relação

às propostas apresentadas e a desclassificação indevida de empresas.

De acordo com o TCE-SP, a Prefeitura de Paulínia contratou a RT Energia para a operação e gestão informatizada da iluminação pública, com fornecimento de materiais, equipamentos e mão de obra. O contrato também previa a execução de serviços de revitalização e ampliação da rede de iluminação em espaços públicos como praças e parques.

Entretanto, durante o julgamento, o TCE apontou que o valor estimado no orçamento da licitação apresentava um significativo sobrevalor quando comparado com os preços praticados no mercado. Além disso, empresas foram desclassificadas sem a oportunidade de comprovar a exequibilidade de suas propostas, o que comprometeu a lisura do processo licitatório.

O relator do caso, conselheiro Dimas Ramalho, destacou que a incompatibilidade entre o valor orçamentário e os praticados no mer-



Prefeito Du Cazellato e secretário foram multados pelo Tribunal de Contas do Estado

cado configurava um sério problema no certame, o que resultou na condenação. O tribunal também salientou que a concorrência apresentou falhas no processo de avaliação das propostas, prejudicando a competitividade e a transparência exigidas em contratações públicas.

Com a negativa do recurso, os responsáveis pela contratação, foram mantidos como culpados pelas irregularidades. Cada um recebeu uma multa de 200 Ufesp's.

O tribunal também ressaltou que a Prefeitura de Paulínia poderia ter evitado tais problemas ao seguir os padrões de concorrência pública e transparência previstos na legislação.

"Acorda o plenário do Tribunal de Contas do Estado de São Paulo, pelo voto dos Conselheiros Dimas Ramalho, Relator, Antonio Roque Citadini, Robson Marinho, Cristiana de Castro Moraes, Sidney Estanislau Beraldo e Marco Aurélio Bertaiolli, preliminarmente o plenário conheceu dos Recursos Ordinários e, quanto ao mérito, diante do exposto no voto do Relator, inserido aos autos, negou-lhes provimento", traz decisão do TCE.



## Tribuna Legal

Andressa Martins

É proprietária e fundadora do escritório Andressa Martins Advocacia, em Sumaré/SP. Graduada em Direito pela Pontifícia Universidade Católica - PUC de Campinas, desde 2006, atua como advogada há mais de 17 anos. Atualmente é Vice-presidente da Comissão de Seguridade Social pela OAB Sumaré.

andressa@andressamartins.adv.br | @andressamartinsadvocacia  
End.: Rua Ipiranga, 234, Centro, Sumaré / SP  
Fone (19) 3873-5839 / 99177-2504

## INSS amplia parceria com os Correios para pedidos de auxílio-doença

A partir da última segunda-feira (14), o Instituto Nacional do Seguro Social (INSS) expandiu sua colaboração com os Correios, permitindo que os cidadãos solicitem o auxílio-doença em 2,6 mil agências espalhadas por todo o Brasil. O objetivo da medida é agilizar o processo de concessão do benefício, que agora pode ser solicitado diretamente nas agências postais.

### COMO FUNCIONA O ATENDIMENTO NAS AGÊNCIAS DOS CORREIOS?

O INSS explicou que, com essa ampliação, os segurados poderão fazer o requerimento do auxílio-doença nas agências dos Correios. Um funcionário da instituição ficará responsável por preencher a solicitação no sistema do INSS, utilizando a ferramenta Atestmed, após a entrega da documentação médica necessária pelo solicitante.

### OUTRAS MANEIRAS DE SOLICITAR O BENEFÍCIO

Além de poderem realizar o pedido nas agências dos Correios, os segurados ainda têm outras opções para solicitar o benefício. Uma delas é a Central 135, por meio da qual o cidadão inicia o processo, mas terá um prazo de cinco dias para enviar os documentos exigidos.

### QUANDO O SERVIÇO COMEÇA A VALER EM TODO O BRASIL?

Embora a parceria entre o INSS e os Correios tenha iniciado como um piloto

em Fortaleza (CE) em março deste ano, a ampliação do atendimento para todo o país está prevista para ocorrer a partir de 2025. Além dos pedidos de auxílio-doença, os segurados poderão usar as agências dos Correios para cumprir exigências relacionadas a outros benefícios do INSS, como o envio de documentos ou informações pendentes.

### ASSINATURA DO ACORDO E EXPECTATIVAS PARA O FUTURO

O acordo foi formalizado pelos presidentes do INSS, Alessandro Stefanutto, e dos Correios, Fabiano Silva dos Santos, com o apoio do ministro da Previdência Social, Carlos Lupi. Stefanutto destacou que, com a nova medida, os benefícios estão sendo analisados em até 15 dias, o que deve facilitar o atendimento, especialmente para aqueles que não têm acesso fácil à internet ou enfrentam dificuldades com o aplicativo do INSS.

### NÚMEROS SOBRE O AUXÍLIO-DOENÇA

De acordo com dados fornecidos pelo INSS, entre julho de 2023 e setembro de 2024, foram feitos mais de 4 milhões de pedidos de auxílio-doença através da ferramenta Atestmed. Desse total, mais de 2 milhões de concessões foram realizadas. O benefício por incapacidade temporária representa 78,66% de todos os benefícios concedidos pelo instituto.

Continue acompanhando as atualizações em nossa coluna semanal. Tenha um excelente domingo!

## TERCEIRO DISPOSITIVO

# Paulínia terá nova ponte estaiada de 350 metros



Nova estrutura faz parte de um conjunto de melhorias no sistema viário municipal para promover mobilidade urbana e segurança no trânsito

Da Redação • PAULÍNIA  
tribunaliberal@tribunaliberal.com.br

O prefeito de Paulínia Du Cazellato (PSD) realizou uma visita às obras da nova ponte estaiada de 350 metros, que está em construção, com o objetivo de interligar a região do Fortaleza aos bairros São José, Cascata e adjacências.

A nova estrutura, que será a terceira ponte construída na cidade, é uma continuação da Avenida Aristóteles Costa e faz parte de um conjunto de melhorias no sistema viário municipal para promover mobilidade urbana e segurança no trânsito.

Segundo a prefeitura,

desde o início das obras, em junho de 2023, significativos avanços foram alcançados. A fundação dos pilares de apoio da ponte já foi concluída, com a utilização de aproximadamente seis mil metros cúbicos de concreto.

Atualmente, as equipes estão concentradas na execução da infraestrutura de pavimentação dos acessos à ponte, incluindo a instalação de guias, sarjetas, reforço do subleito e aplicação da base de brita graduada simples, o que garantirá durabilidade e resistência à nova via. A nova ponte contará com 350 metros de ponte estaiada.

Durante a visita, o prefei-

to destacou a importância da nova conexão viária para os moradores da cidade. "A construção dessa ponte é um marco para o desenvolvimento de Paulínia. Ela facilitará o deslocamento entre os bairros e melhorará a fluidez do trânsito, trazendo mais qualidade de vida para a nossa população," afirmou.

Essa é a segunda grande obra de interligação viária realizada na atual gestão. Em maio de 2023, a prefeitura entregou a ponte que conecta a região do Monte Alegre ao bairro João Aranha, ampliando as opções de mobilidade e contribuindo para o desenvolvimento urbano da cidade.

## TARIFA MAIS CARA

# Com bandeira vermelha 2, chuveiro e geladeira podem elevar conta de luz

Indispensáveis no dia a dia, esses eletrodomésticos estão no topo do ranking dos vilões das despesas com energia elétrica mas, com mudanças simples de hábito, consumidor pode reduzir o consumo e minimizar impacto no bolso

Beth Soares • REGIÃO  
tribunaliberal@tribunaliberal.com.br

O anúncio da bandeira tarifária vermelha patamar 2 feito pela Aneel (Agência Nacional de Energia Elétrica), em vigor neste mês de outubro, exige mudanças de hábitos do consumidor para evitar a conta de energia com valor lá em cima. Indispensáveis no dia a dia, chuveiro e geladeira são os eletrodomésticos que mais consomem energia em uma casa e podem fazer pesar a fatura de energia, caso sejam utilizados sem moderação. O alerta é da Aneel e da CPFL Paulista, empresa responsável pela distribuição de energia em Sumaré, Nova Odessa, Hortolândia, Monte Mor e Paulínia.

De acordo com a Aneel, o risco hidrológico com as poucas chuvas e a queda no nível dos reservatórios, além do preço de mercado de energia elétrica, que tem aumentado por conta da seca, são os motivos para acionar a bandeira vermelha patamar 2. Essa bandeira sinaliza que serão cobrados R\$ 7,87 adicionais na conta para cada 100 quilowatts-hora (kWh) consumidos. A medida representa aumento em relação ao mês de setembro, quando a bandeira tarifária era vermelha patamar 1 com um adicional de R\$ R\$ 4,46 a cada 100 kWh consumidos.

A CPFL Paulista orienta os clientes a rever hábitos e adotar medidas que promovam economia. Walter Barbosa Júnior, Gerente de Eficiência Energética da CPFL, observa que pequenas mu-



Usar a geladeira de maneira consciente representa uma economia de 25% a 30% na conta

danças no uso diário dos eletrodomésticos podem fazer grande diferença. “Escolher equipamentos com selo de eficiência A do Inmetro/Procel, por exemplo, e utilizá-los de forma correta, lícita e segura é essencial para controlar o consumo e os gastos”, afirma o especialista.

Entre os aparelhos que mais pesam na conta de luz, o chuveiro elétrico lidera o ranking, respondendo por até 35% do consumo mensal das residências. “Uma das formas mais simples de economizar é ajustar o chuveiro para a posição ‘verão’, o que pode reduzir o consumo em até 30%. Além disso, diminuir o tempo no banho é uma medida bastante eficiente”,

recomenda o gerente de eficiência energética da CPFL.

Utilizar a geladeira de maneira consciente está entre as dicas da CPFL Paulista para combater o desperdício de energia e economizar. O eletrodoméstico representa de 25% a 30% da conta. “Evitar abrir a porta sem necessidade e posicionar a geladeira longe de fontes de calor são ações simples, mas que fazem diferença”, explica Júnior.

Na casa da professora Maria Aparecida da Silva, 51 anos, moradora de Sumaré, novas formas de utilizar equipamentos elétricos já foram adotadas. A educadora tem duas geladeiras na residência, uma na cozinha e outra na área

externa, onde fica a churrasqueira. Para economizar energia, o equipamento que fica no local de fazer churrasco está desativado. “Antes, ficava ligado o tempo todo. Agora, só colocamos para funcionar quando fazemos churrasco, uma vez por mês”, conta Maria.

O tempo de banho também foi reduzido pelas quatro pessoas que moram na casa. “Estamos usando bem rápido o chuveiro. Como está muito calor, utilizamos no modo frio para ter menos gastos de energia”. Com essas medidas, a família de Maria Aparecida já percebe redução nas despesas com a contas de luz. “Mês passado, pagamos R\$ 35 a menos”, contabiliza a professora.

## MAIS DICAS

Outra dica da CPFL é em relação ao uso de lâmpadas, que consomem de 15% a 25% da energia. “Utilize lâmpadas de LED, que economizam até 85% em relação às incandescentes, e aproveite a luz natural sempre que possível”, ensina Júnior.

Quem tem ar-condicionado deve instalar o aparelho em um local com boa ventilação, manter portas e janelas fechadas e limpar os filtros regularmente para reduzir o consumo que pode representar até 15% da conta, informa a empresa de energia.

A CPFL recomenda que, com a crescente popularização de novos aparelhos, como adegas e cervejeiras, é importante conhecer o

## Aplicativo ajuda a controlar consumo

Para ajudar os clientes a controlar o consumo de energia e reduzir o valor da conta, a CPFL criou a plataforma ‘Conta Fácil’, disponível no aplicativo ou no [www.cpf.com.br](http://www.cpf.com.br). A ferramenta permite comparar as variações de consumo de energia de um mês para outro, fornecendo informações detalhadas sobre os fatores que influenciam a conta.

A CPFL Paulista recomenda que os clientes tenham a fatura de energia, em que constam os números da instalação e do cliente, para facilitar o acesso aos serviços online e atendimento, caso necessário.

| Beth Soares

consumo de cada um e planejar o uso. “É essencial entender o perfil de consumo desses equipamentos, já que podem elevar o gasto energético da residência. Para se ter uma ideia, uma cervejeira, por exemplo, consome cerca de 130 kWh por mês, enquanto as geladeiras comuns consomem 83 kWh”, alerta o gerente de eficiência energética da CPFL Paulista.

## Condições climáticas impactam na produção e custo da energia

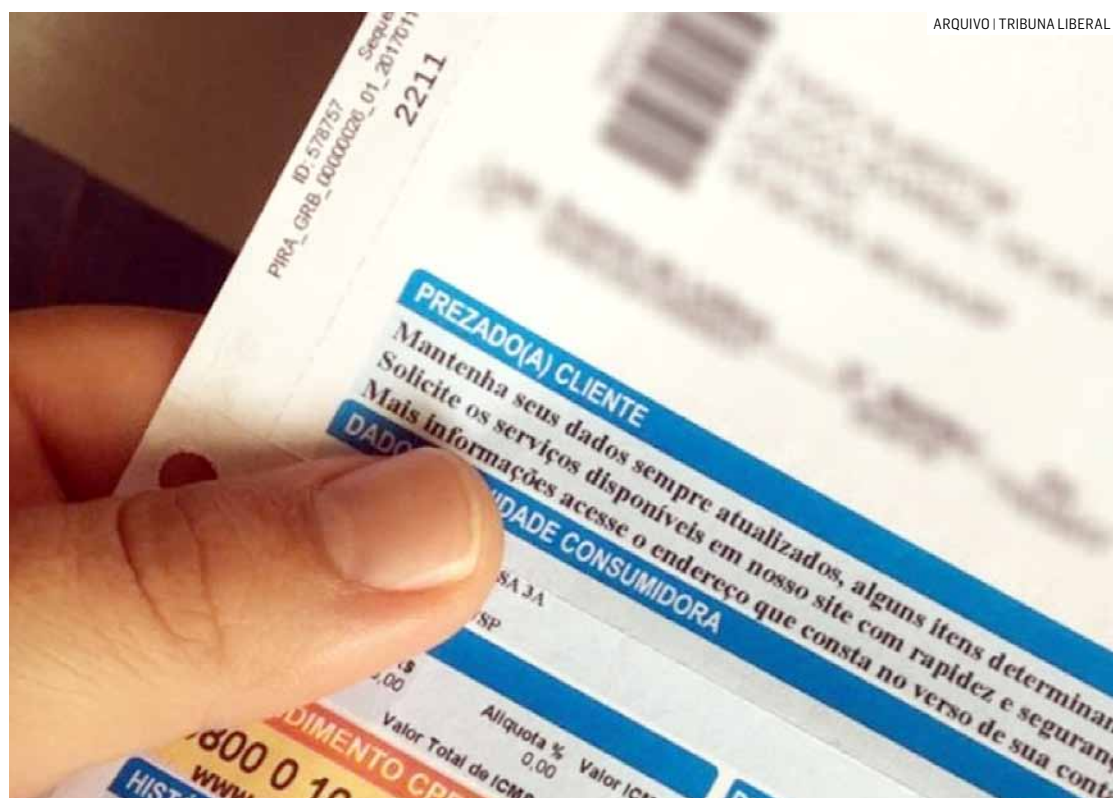

CPFL recomenda rever hábitos e adotar medidas que promovam economia na conta de luz

Essa é a primeira vez, desde agosto de 2021, que a bandeira vermelha patamar 2 é acionada pela Aneel. Uma sequência de bandeiras verdes foi iniciada em abril de 2022 e interrompida em julho de 2024 com a bandeira amarela, seguida da bandeira verde, em agosto, e a vermelha, patamar 1, em setembro.

O sistema de bandeiras tarifárias foi criado pela agência em 2015 para indicar, aos consumidores, os custos da geração de energia no Brasil. Ele reflete o custo variável da produção de energia, considerando fatores como a disponibilidade de recursos hídricos, o avanço das fontes renováveis, bem como o acionamento de fontes

de geração mais caras como as termelétricas.

A bandeira verde significa condições favoráveis de geração de energia, sem acréscimo na tarifa. A amarela representa condições menos favoráveis, com acréscimo de R\$ 1,88 a cada 100 kWh consumidos. As bandeiras vermelhas do patamar 1 e 2 indicam condições mais custosas de geração de energia, com acréscimo na tarifa de R\$ 4,43 e R\$ 7,87, respectivamente.

Segundo a Aneel, com as bandeiras tarifárias, o consumidor ganha um papel mais ativo na definição de sua conta de energia. “Ao saber, por exemplo, que a bandeira está vermelha, o consumidor pode adaptar

seu consumo para ajudar a reduzir o valor da conta. Pela regra anterior, que previa o repasse somente nos reajustes tarifários anuais, o consumidor não tinha a informação de que a energia estava cara naquele momento e, portanto, não tinha um sinal para reagir a um preço mais alto”, explica nota da Agência Nacional de Energia Elétrica.

O órgão reforça a importância da conscientização e do uso responsável da energia elétrica, mesmo em períodos favoráveis. “A economia de energia contribui para a preservação dos recursos naturais e para a sustentabilidade do setor elétrico como um todo”, assinala a Aneel. | Beth Soares

### ENTENDA AS BANDEIRAS TARIFÁRIAS DE ENERGIA

| BANDEIRA   | SIGNIFICADO   |
|------------|---|
| Verde      | Condições favoráveis de geração de energia, sem acréscimo na tarifa         |
| Amarela    | Condições de geração menos favoráveis, com acréscimo de R\$ 1,885 na tarifa |
| Vermelha 1 | Condições mais custosas de geração, com acréscimo na tarifa de R\$ 4,463.   |
| Vermelha 2 | Condições mais custosas de geração, com acréscimo na tarifa de R\$ 7,877.   |

Fonte: Aneel (Agência Nacional de Energia Elétrica)

**BOA PROSA** Comunicação



(19) 97110-5606

## SOM DA SAÚDE

# Hortolândia lança projeto piloto para levar música a pacientes acamados

Objetivo da ação realizada pela prefeitura é humanizar atendimento a pacientes que recebem acompanhamento do município

Da Redação • HORTOLÂNDIA  
tribunaliberal@tribunaliberal.com.br

Arte faz bem à saúde. Com base nessa tese já comprovada pela ciência, a Prefeitura de Hortolândia inicia um projeto piloto para levar música a pacientes acamados que vivem com suas famílias ou parentes. A iniciativa é do Pado (Programa de Atendimento Domiciliar), da Secretaria de Saúde, em parceria com o Departamento de Direitos Humanos, órgão da Secretaria de Governo.

A ação consiste em visitas domiciliares, nas quais as equipes da prefeitura tocam música para os pacientes. A parte musical fica a cargo do projeto de atividades adaptadas com percussão desenvolvido pelo DDH (Departamento de Direitos Humanos).

De acordo com a diretora de Atenção Especializada da Secretaria de Saúde, Fátima Gomes, o objetivo de implantar o projeto piloto é oferecer atendimento mais humanizado a pessoas com deficiência ou limitações com variados graus de gravidade.

“Por meio dessa ação intersetorial com o Departamento de Direitos Humanos, queremos levar a humanização para dentro dos lares dos pacientes atendidos pelo Pado. Proporcionar um momento de descontra-



Além de levar música, projeto proporciona momentos de alegria e emoção aos pacientes; familiares já pedem retorno

ção com música para os pacientes”, explica a diretora.

Nesta semana foram realizadas as primeiras visitas a dois pacientes que são atendidos e recebem acompanhamento do Pado. Eles foram selecionados mediante concordância de suas famílias. Um dos pacientes visitados é M.V.F., de 34 anos. Ele foi vítima de um acidente de trânsito que provocou sequelas e afetou sua coordenação motora.

De acordo com a diretora Fátima Gomes, que acompanhou a visita, o paciente demonstrou ter se emocionado com a música. “Foi muito comovido. Ele ficou bastante emocionado. Notamos lágrimas escorrendo dos olhos dele”, relata a diretora.

#### A MÚSICA É TERAPÊUTICA

O outro paciente visitado é G.F.S., de 29 anos. Ele sofreu um problema no cé-

rebro que afetou suas capacidades de se locomover e falar. Atualmente, ele passa por reabilitação, realizada pelo Pado.

A professora Vera Lúcia Ferreira de Amorim, irmã do paciente, elogia o projeto piloto da prefeitura. “Gostamos muito da visita. Tanto que já queremos que a equipe da Prefeitura volte mais vezes. Meu irmão ficou contente. A música é terapêutica e o aju-

da a resgatar memórias. Ele gosta de MPB e de artistas como Belchior, Raul Seixas e Marisa Monte. Graças ao trabalho de reabilitação feito pelo Pado, meu irmão já tem conseguido voltar a se comunicar e ficar sentado”, destaca a professora.

Durante a visita, o paciente ficou tão animado que tocou percussão junto com a equipe. “Foi um momento emocionante. Nós o estimulamos, e ele tocou

com a gente. Cantamos para ele algumas músicas de samba. Esse projeto piloto em parceria com a Secretaria de Saúde é uma experiência muito gratificante, pois levamos alegria e música para os pacientes. Eles se emocionaram muito com as visitas”, destaca o servidor municipal Alexandre Amaro, coordenador do projeto de atividades adaptadas com percussão do DDH.

De acordo com a diretora Fátima Gomes, a ideia é realizar visitas a outros pacientes atendidos pelo programa, cujas famílias ou parentes concordem em abrir suas casas para receber a equipe do projeto piloto.

#### PADO

O Pado é um programa da Secretaria de Saúde que realiza o atendimento e o acompanhamento domiciliar de pacientes (adultos, idosos e crianças) que utilizam algum tipo de dispositivo terapêutico, têm dificuldade de locomoção e que vivem acamados.

O programa conta com equipe multidisciplinar, formada por profissionais de diferentes áreas médicas, como pediatria, fonoaudiologia, fisioterapia, nutrição, assistência social e enfermagem. Atualmente, o Pado atende 150 pacientes.



## ALMANAQUE SERTANEJO

Diego Vivan

e-mail: diego.vivan@gmail.com

### Gusttavo Lima apresenta show exclusivo no Royal Palm Hall em Campinas

O cantor e compositor Gustavo Lima chega à cidade de Campinas, interior do Estado de São Paulo, no dia 22 de novembro para realizar um show memorável. A apresentação do Embaixador, considerado um dos maiores e melhores artistas da música sertaneja, vai acontecer no Royal Palm Hall. A realização é da Oceania Eventos.

Os ingressos podem ser adquiridos a partir desta terça-feira (08) pelo site BaladAPP <https://baladapp.com.br/>. Vale lembrar que para este show, todos os setores terão cadeiras com mesas à disposição do público que poderá viver uma experiência única e exclusiva, curtindo o artista bem de perto. É a primeira vez que Gustavo Lima apresenta este formato de show em Campinas. Os ingressos são limitados.

#### GUSTTAVO LIMA

Arrastando multidões por onde passa, o cantor Gustavo Lima tem conquistado o público com sua nova turnê. No repertório repleto de sucessos, o Embaixador apresenta músicas desde o começo da carreira, como “Inventor dos amores”, “Gatinha assanhada” e “Balada boa”, passando por faixas a exemplo de “Bloqueado”, “Cem mil” e “Zé da recaída”, até chegar aos hits



mais recentes, como “Fala mal de mim” e “Desejo imortal” – versão do sucesso internacional “It Must Have Been Love”. Também fazem parte do show faixas do DVD “Paraíso particular” como “Oi vida”, “Compensa”, “Mala dos porta mala”, “Torce o olho” e “Canudinho” e do novo projeto “Embaixador Acústico”, a exemplo de “A noite”.

Com uma trajetória marcada por inúmeros sucessos, Gustavo Lima é considerado um dos maiores artistas da música nacional. O mineiro nascido em Presidente Olegário toca violão, viola, guitarra, contrabaixo e sanfona e chegou ao mercado fonográfico com notoriedade. Como compositor, carrega em sua bagagem mais de 150 canções.

#### FAICC RODEIO SHOW 2024

Além de segurança e conforto a população do município paulista de Cerqueira César e de toda a região teve o privilégio de curtir entre os dias 09 e 13 de outubro, durante a XXIV FAICC Rodeio Show, no Parque de Exposições Isidoro Achile Costa, shows inesquecíveis e montaria em touros. Um público histórico de 40 mil pessoas passou pelo evento. A realização da festa foi da Comissão Organizadora.

#### NESTA SEGUNDA

## Hortolândia abre inscrições para vagas no mutirão de castração

Da Redação • HORTOLÂNDIA  
tribunaliberal@tribunaliberal.com.br

A Prefeitura de Hortolândia vai abrir, a partir das 8h desta segunda-feira (21), as inscrições para mais de 300 vagas remanescentes do mutirão de castração de animais domésticos, realizado entre os dias 11 e 13 deste mês. Tutoros interessados deverão cadastrar seus pets, por meio do aplicativo do ‘Programa Agenda Verde’.

De acordo com o DPBEA (Departamento de Proteção e Bem-Estar Animal), os próximos atendimentos acontecerão em novembro, no sábado (2) e no domingo (3), a partir das 8h, no Centro Poliesportivo Nelson Cancian, na Vila Real.

O atendimento será feito por ordem de chegada, respeitando o horário previamente cadastrado na ‘Agenda Verde’. É necessário atualizar os dados no aplicativo, bem como incluir todas as informações solicitadas.

No dia da castração, cães e gatos deverão estar com seis horas de jejum, isto é, sem ingerir nem água nem comida e os tutores deverão apresentar o comprovante de endereço atualizado.

O DPBEA solicita aos tutores que respeitem os



Mais de 300 vagas remanescentes estão disponíveis no mutirão, que acontece nos dias 2 e 3 de novembro

#### SERVIÇO

##### Confira a sequência de atendimento:

- Das 8h às 9h - gatos machos e fêmeas;
- A partir das 10h30 - cadelas;
- A partir das 13h30 - cães.

##### Confira as datas e o local da Campanha de Castração de Animais:

Local: Centro Poliesportivo Nelson Cancian - Rua João Barreto da Silva, 505 - Vila Real

Sábado (2): às 8h | Domingo (3): às 8h

horários para evitar que o jejum exceda o permitido para realização da cirurgia, ou seja, não é necessário chegar com antecedência. Conforme explicam os veterinários do DPBEA, a castração é uma medi-

da benéfica para a saúde dos pets, uma vez que evita tanto o surgimento de doenças quanto o nascimento de crias que, porventura, o tutor não possa cuidar, prevenindo o crime de abandono dos animais.



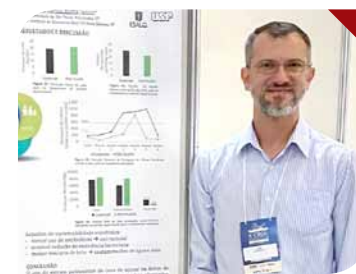

# Willian Souza quer bilhete único imediato, tarifa zero e construção de nova rodoviária em Sumaré

Candidato a prefeito pelo PT também afirma que pretende acelerar incubação de startups e empresas de tecnologia e avalia se aproveitará prédio pronto ou se construirá hospital municipal 'do zero'

Da Redação • SUMARÉ  
tribunaliberal@tribunaliberal.com.br

**W**illian Souza, candidato a prefeito de Sumaré pelo PT neste segundo turno, promete grandes mudanças na área de mobilidade urbana caso vença o segundo turno inédito na história da cidade. Entre suas principais propostas, ele defende a implantação imediata do bilhete único, permitindo a integração do transporte com uma única tarifa. Além disso, Souza planeja a adoção do tarifa zero, que garantirá transporte público gratuito para os moradores e a construção de uma nova rodoviária, modernizando a infraestrutura de transporte e facilitando o deslocamento em Sumaré e para outras cidades da região.

O candidato também aposta no incentivo à inovação e à saúde pública como pilares de uma eventual gestão. Souza se compromete a acelerar o processo de incubação de startups e empresas de tecnologia, estimulando o crescimento econômico local por meio da inovação. Na área da saúde, ele pretende avaliar a viabilidade de utilizar um prédio já existente para a criação do novo Hospital Municipal ou, caso necessário, construir a unidade hospitalar do zero.

Confira a entrevista completa que o candidato concedeu ao **Tribuna Liberal**:

**Tribuna Liberal: Sendo eleito neste segundo turno, você manterá a construção do novo Hospital Municipal de Sumaré, no mesmo local, anexo à UPA (Unidade de Pronto Atendimento) Macarenko?**

**Willian Souza:** Nós assumimos como prioridade zero da nossa campanha entregar o tão sonhado hospital municipal no primeiro ano de gestão. Se eleito, vamos iniciar imediatamente todos os preparativos necessários para viabilizar essa entrega e cumprir o compromisso que firmamos com o povo de Sumaré. Para isso, algumas alternativas estão sendo consideradas, entre elas, aproveitar uma estrutura predial já pronta que, mediante adaptações, possa receber as instalações de um hospital. Construir também é uma alternativa, e nós vamos estudar todas as possibilidades para tirar do papel esse sonho antigo para a cidade.

**Como você pretende lidar com a mobilidade urbana e o transporte público na cidade?**

Sumaré é uma cidade es-



Willian Souza é candidato a prefeito nas eleições deste segundo turno, marcadas para 27 de outubro

vias e com problemas estruturais desafiadores. Para haver uma interligação adequada, é necessário um plano de mobilidade que promova a integração de modais de transporte como ônibus, bicicletas e pedestres, incluindo infraestrutura adequada, visando redução do tempo de deslocamento, melhoria na eficiência do transporte e promoção de modelos sustentáveis. De imediato, vamos implantar o bilhete único, migrando para a tarifa zero de forma gradual e responsável, e construir uma nova rodoviária.

**Quais ações você planeja implementar para incentivar o desenvolvimento econômico e a geração de mais empregos?**

WS: Em primeiro lugar, vamos atualizar a Lei de Incentivos Fiscais e criar uma Zona Industrial e Tecnológica em áreas designadas para empresas, com infraestrutura e regulamentação simplificada para atrair investidores. Vamos criar o Programa Desenvolve Sumaré para fomentar o desenvolvimento local, aprimorar a Lei Geral das Micro e Pequenas Empresas, e promover o de-

envolvimento sustentável, garantindo incentivos, por exemplo, para empresas que fazem uso de energia limpa. Paralelamente, também vamos desburocratizar os processos internos para abertura de novos negócios, assim como criar programas de incubadoras e aceleradoras de startups. Não vamos esquecer de fomentar o comércio local, e faremos isso por meio de campanhas regionais para incentivar a população a consumir produtos e serviços locais, promovendo o fortalecimento das pequenas e médias empresas e estabelecimentos comerciais e de serviços.

**Qual a sua visão sobre a atual Zona Azul no Centro de Sumaré?**

A Zona Azul sempre foi uma reivindicação da entidade representativa dos comerciantes, de modo a garantir mais rotatividade nas vagas disponíveis no Centro. Penso ser necessário estudar o modelo para verificar se atingiu o objetivo de todos ou apenas da entidade. Precisamos pensar em aumentar o número de vagas aos idosos e deficientes e garantir que tenhamos mais monitores

para facilitar a aquisição dos tickets, caso haja interesse dos comerciantes em manter o atual modelo de estacionamento. O caminho será sempre o diálogo.

**Como você abordará a segurança pública em Sumaré e quais medidas específicas pretende tomar, mesmo a responsabilidade primária sendo do Estado?**

Nossa proposta para a segurança envolve uma abordagem integrada, que combina prevenção, tecnologia e inclusão social. Vamos criar o Gabinete de Gestão Integrada, o GGI, unindo todas as forças de segurança; vamos implantar a Operação Delegada, por meio da PM; e implantar a Muralha Digital, com a instalação de câmeras de segurança em toda a cidade. Além disso, vamos modernizar o sistema de iluminação pública, com um plano de expansão das lâmpadas de LED, especialmente em áreas de maior vulnerabilidade. Paralelamente, realizaremos concurso para aumentar o efetivo da GCM e treinamentos regulares para os agentes, garantindo que estejam atualizados so-

bre as melhores práticas de combate ao crime e proteção da população.

**O que você fará para melhorar a infraestrutura e os serviços como água, esgoto e iluminação?**

O tema do saneamento é algo que nos preocupa muito dado o cenário em que Sumaré se encontra, com baixo percentual no tratamento de esgoto, de apenas 23,7%, e problema crônico no abastecimento de água. Por isso, vamos propor uma revisão geral no contrato com a BRK, de modo a caminhar para o abastecimento de água e tratamento de esgoto em 100% do município, além de uma tarifa justa. Vamos revisar também o Plano Municipal de Saneamento a fim de apontar diretrizes e estratégias para o enfrentamento de crises hídricas, e estabelecer uma agência reguladora para fiscalizar o cumprimento do contrato e a qualidade no serviço prestado.

**Como você pretende envolver a população nas decisões administrativas e garantir transparência na gestão?**

Olha, eu só sei fazer política se for com a participação popular. Comecei aos 11 anos como presidente do grêmio da escola Solange Maura Albino, no Jardim Minesota, e logo fui presidente da Associação de Moradores, aos 16 anos, sempre construindo coletivamente soluções para os problemas da comunidade. Na Câmara não foi diferente. Nos meus mandatos de vereador e na Presidência, realizei muitas audiências públicas de vários temas e chamei a população para participar da tomada de decisões. Na prefeitura, quero uma Secretaria de Participação Cidadã atenta. Além disso, vamos potencializar canais de comunicação como a Ouvidoria Municipal e as ouvidorias segmentadas, para que sejam efetivos e envolvam toda a cidade.

**Quais são suas propostas para promover a educação de qualidade nas escolas municipais?**

WS: Educação é assunto sério e corresponde à cidade que queremos para o futuro. Vamos trabalhar na valorização salarial e formação dos professores; e na estruturação da rede municipal. Hoje, a cidade conta com mais de seis mil crianças atendidas pelo Proeb, outras seis mil estão na fila de espera. Vamos fortalecer o programa com readequação no repasse, assumir a merenda e o uniforme das escolas e construir cre-

ches, inclusive com a criação de escolas em tempo integral. Além disso, já conquistamos com o Governo Federal o Instituto Federal, que vai capacitar nossa juventude e prepará-la para o mercado de trabalho.

**Como você pretende integrar os moradores do Centro, Picerno, Área Cura, Matão, Maria Antônia e Nova Veneza?**

Integrar a cidade passa, necessariamente, pela questão do transporte público. Nós vamos construir terminais nas regiões para viabilizar a implantação do bilhete único, assim poderemos reorganizar as linhas e promover maior circulação de pessoas entre regiões. Também é nosso objetivo implantar, ao longo dos 4 anos, a tarifa zero, para permitir que as pessoas vivam com mais economia e qualidade de vida.

**Que estratégias você usará para enfrentar a questão da habitação e o crescimento urbano?**

Na habitação, nossa política será dividida em três pilares: construção de novas moradias pelo Programa Minha Casa Minha Vida, do Governo Federal; regularização fundiária, incrementando novas ferrentas administrativas e jurídicas por meio do Reurb e demais programas, como o Papel Passado, do Governo Federal, e o Cidade Legal, do Governo do Estado; e urbanização de núcleos precários, por meio de investimento em urbanização e construção de equipamentos públicos, além da criação de incentivos para reforma de moradias.

**Como você pretende garantir a inclusão social e atender às necessidades das comunidades mais vulneráveis em Sumaré?**

Precisamos introduzir o tema da inclusão no dia a dia, e isso significa pensar a cidade com respeito com às pessoas com deficiência. Temos como proposta ampliar os convênios com a Apae (Associação dos Pais e Amigos dos Excepcionais) e a Pestalozzi para abrir novas unidades, descentralizando a oferta do serviço. Também vamos reorganizar a oferta, o acesso e a manutenção da educação inclusiva para garantir número adequado de alunos por sala, professores auxiliares, cuidadores, e formações continuadas que se fizerem necessárias. Também faz parte do nosso plano a criação de um Centro de Referência no tratamento do autismo e transtornos globais, que atenda, inclusive, pessoas adultas.

## BIOGRAFIA DE UM SUMAREENSE

# Gilberto Bufarah no Esporte (2ª parte)

AUTOR DO TEXTO

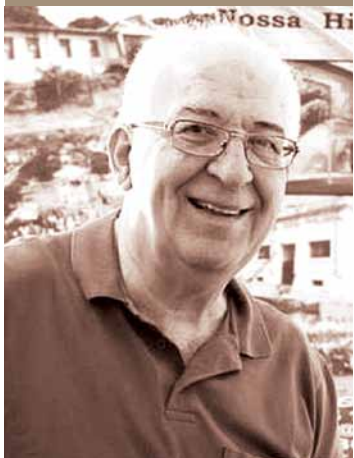

**Alaerte Menuzzo**

Professor de História e Diretor da Pró-Memória

FOTOS: PRÓ-MEMÓRIA SUMARÉ



Gilberto no time da S.R.T. Guarani

Em nossa cidade Turcão jogou por diversos times, mas os que mais marcaram sua carreira foi no Clube Recreativo Sumaré (infantil, juvenil e amador) e no Guarani de Sumaré. Foi diversas vezes campeão. Foi também campeão de futebol Society, nas canchas do Recreativo.

### LEMBRANÇAS MEMORÁVEIS

Gilberto é considerado um dos maiores jogadores de Sumaré. Essa performance o aproximou do profissionalismo. Falamos linhas atrás dos convites de Ponte Preta e Guarani de Campinas.

Em certa época foi convidado pelo São Bento de Sorocaba para participar de seu elenco, mas não foi possível, devido aos seus estudos na Faculdade de Agronomia, em Piracicaba.

Ele jogou diversas preliminares por equipes de Sumaré nos estádios do Guarani e da Ponte Preta em Campinas.

Ele e Ademir Caetano, jogadores do Guarani de Sumaré foram convidados a participar da peneira do São Paulo, cujo técnico era o famoso Poy.

Por diversas vezes, jogando por Sumaré ou Nova Odessa, jogou contra jogadores conhecidos, como Careca, Miranda, Pedro Rocha e outros.

Esse é o retrato resumido do supercampeão Gilberto Bufarah, o Turcão. O campeão do Centenário de Sumaré e neto do super craque Luiz Frutuoso.

**T**urcão sempre deixou uma marca de grande jogador por onde passou, como atleta de futebol de campo ou de salão. Os lugares por onde passou sempre esteve ligado por sua profissão ou estudos.

Em Nova Odessa, nosso vizinho município, esteve ligado ao Instituto de Zootecnia (IZ), onde foi funcionário e dirigente (lembramos que Turcão é Engenheiro Agrônomo). Nessa ocasião foi jogador de futebol de campo e de seleção em times locais. Em 1980 foi vice-campeão de futebol de campo por Nova Odessa, no campeonato Gigantão de Americana. Ele não jogou a final porque estava viajando.

Ele jogou pela seleção de futebol de Nova Odessa, contra o Vasco da Gama de Americana, que disputava a 2ª. Divisão de Profissionais da Federação Paulista de Futebol. Foram duas partidas em Nova Odessa: a primeira no antigo campo do União São Paulo, daquela cidade, com vitória de 1 x 0. A segunda foi no campo do Progresso, com vitória de 2 x 1.

Ainda em Nova Odessa, em maio de cada ano tinha um Campeonato de futebol de campo e outro de futebol de salão. Esses campeonatos comemoravam o aniversário daquele município. Ele foi campeão nas duas modalidades e acabou ganhando um troféu de "Jogador mais atuante".



Gilberto no time do Clube Recreativo Sumaré

### EM SUMARÉ

Gilberto participou com regularidade dos campeonatos de futebol de salão do clube União Cultural XVI de Dezembro.

Certa data o time do clube foi convidado para jogar em Bandeirantes-PR; lá eles foram vencedores por 3 x 1. O time local era profissional. Com esse resultado os dirigentes do União foram convidados para jogar em São Paulo. Vale lembrar que nessa época o time do União foi campeão do Bicentenário de Campinas (1974).

Ainda com o futebol de salão, Turcão jogou uma final da Copa Campinas, no Ginásio do Culto à Ciência. Seu time perdeu por 4 x 2, sendo que ele marcou os dois gols.



Clube União - Campeão Bi-Centenário de Campinas/Futsal

### Associação Pró-Memória de Sumaré

Temos um acervo de aproximadamente 250.000 e documentos e 150.000 fotos. Se tiver interesse em preservar as fotos de sua família ou publicá-las, dirija-se ao Centro de Memória. Estudantes, professores, pesquisadores e população em geral são sempre bem-vindos. A Associação Pró-Memória é uma entidade particular, sem fins lucrativos. Se você quiser ajudá-la a se manter ou ampliar suas atividades, torne-se um sócio. Custa R\$ 30,00 por mês. Por conta disso, você recebe todas as publicações semanais da Pró-Memória.

Praça da República, nº 102, Centro, Sumaré/SP  
F: (19) 3803-3016  
promemoriasumare@gmail.com

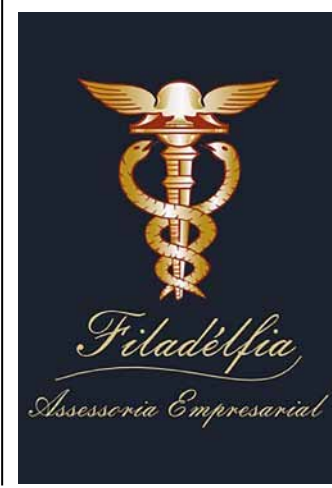

## SUMARÉ EM 1966



Vista aérea de Sumaré em 1966, com especial destaque para a Igreja Matriz de Sant'Ana. Apenas alguns carros se veem nas suas imediações. Atrás da Igreja, a futura Praça Manuel de Vasconcellos. Mais ao alto, à esquerda, é possível ver o antigo Estádio Luiz Frutuoso.

## CASAMENTO NA DÉCADA DE 1950



Foto de um casamento realizado na Igreja Matriz de Sant'Ana, no começo da década de 1950, quando o novo prédio foi inaugurado – mas não terminado. Notem nas laterais os andaimes e as paredes não rebocadas. Infelizmente não identificamos o casal; à esquerda está o sr. Oreste Ongaro, primeiro vice-prefeito de Sumaré, acompanhado de sua esposa Ermelinda Pedroni Ongaro; à direita o então jovem Ataíde Novoletti.

## REBOUÇAS EM 1923



Foto da Vila de Rebouças em 1923, tirada nas imediações do Ribeirão Quilombo. No centro, vemos a Estação Ferroviária e logo atrás o Bar Paulista. Mais à direita, no alto, a Igreja Matriz de Santana.

## PRAÇA DA REPÚBLICA



Fotografia final da década de 1940, mostrando a parte posterior da antiga Igreja Matriz de Santana. Acreditamos que a foto tenha sido tirada do alto da construção da nova Matriz, na quadra de cima.

## IGREJA VELHA



Foto da Igreja velha de Sant'Ana, localizada na quadra abaixo da atual Igreja Matriz. O registro é provavelmente da década de 1920. Essa construção aconteceu em 1909 e foi demolida em 1949. No dia desta foto acontecia uma cerimônia religiosa.

## CENTENÁRIO DE SUMARÉ

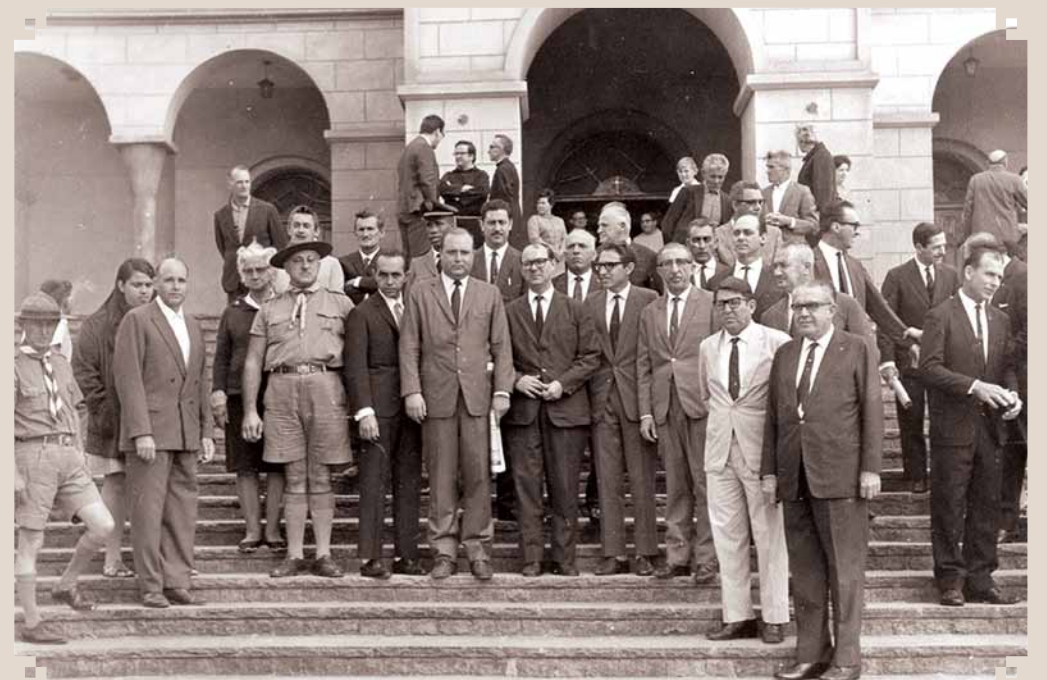

Autoridades municipais e convidados fotografados após um evento oficial do Centenário de Sumaré reúnem-se na escadaria da Igreja Matriz de Santana. A foto é de 1968. O Prefeito era João Smânio Franceschini, que está no centro do registro; ao seu lado, à esquerda o sr. Hamilton Caviolla, delegado de polícia; à direita, identificamos o deputado Felício Castellani, Dionísio Kalvon (presidente da Câmara), Geraldo Barijan (vereador) e Plínio Giometti (presidente da Comissão de Festejos do Centenário).

**Lula: 'Não quero saber de quem é a culpa e, sim, quem vai dar a solução'**

O presidente Luiz Inácio Lula da Silva afirmou, nesta sexta-feira (18), que o governo federal vai lançar uma linha de crédito para as pessoas que sofreram com o apagão em São Paulo. "Eu não quero saber de quem é a culpa. Eu quero saber quem é que vai dar a solução. E nós queremos encontrar a solução", disse o chefe do Executivo.

## Pesquisa do IZ de Nova Odessa sobre controle de mastite em vacas leiteiras é premiada em congresso nacional

Trabalho do pesquisador Luiz Carlos Roma Jr, intitulado 'Extrato polifenólico de cana-de-açúcar como estratégia nutricional para sustentabilidade da produção leiteira', foi premiado como um dos três melhores apresentados no congresso

**Da Redação** • NOVA ODESSA  
tribunaliberal@tribunaliberal.com.br

Um trabalho apresentado por Luiz Carlos Roma Jr, do Centro de Pesquisa de Bovinos Leiteiros do IZ (Instituto de Zootecnia) - Apta da Secretaria de Agricultura e Abastecimento do Estado de São Paulo, foi premiado no 10º Congresso Brasileiro de Qualidade do Leite, realizado em setembro, em Florianópolis (SC). No evento, cujo tema deste ano foi 'Qualidade do leite: um olhar para o futuro, inovação e sustentabilidade', foram apresentadas diversas palestras por integrantes do setor produtivo, além de vários trabalhos de pesquisa.

O trabalho do pesquisador do Instituto de Zootecnia sediado em Nova Odessa, intitulado 'Extrato polifenólico de cana-de-açúcar como estratégia nutricional para sustentabili-

dade da produção leiteira', foi premiado como um dos três melhores apresentados no congresso.

"O leite é o alimento mais consumido no mundo, fornecendo nutrientes essenciais como proteínas, cálcio, vitaminas e minerais, sendo fundamental para saúde humana. Além disso sua cadeia produtiva envolve inúmeros empregos diretos e indiretos e movimenta a economia", comenta Roma.

Em busca de maior sustentabilidade da pecuária leiteira brasileira e melhor qualidade do leite, a equipe do CPD de Bovinos Leiteiros do IZ, com colaboração da Esalq (Escola Superior de Agricultura Luiz de Queiroz) e apoio financeiro da empresa The Product Makers, desenvolveu a pesquisa, que avaliou o uso de polifenóis de cana-de-açúcar como estratégia sus-

tentável na dieta de vacas leiteiras para controle de mastite, doença frequente nesses animais e que pode comprometer a produção e qualidade do leite.

Os polifenóis são compostos bioativos com propriedades antioxidantes, encontrados em várias par-

**Doença é frequente nesses animais e pode comprometer a produção e a qualidade do leite**

tes das plantas e resíduos agroalimentares e que têm propriedades anti-inflamatórias, imunológicas, enzimáticas e até redutoras na emissão de metano.

De acordo com Roma, foram avaliadas dezesseis vacas holandesas, com média de 110 dias em lactação e produção média de leite de 20 quilos por dia. "As va-

cas foram divididas em dois grupos: um grupo recebeu suplementação de 50 mL/dia de Polygain e outro grupo não recebeu suplementação com este produto. Os resultados indicaram que a suplementação dietética com polifenóis pode melhorar a produção e a qualidade do leite, especialmente no controle da mastite, beneficiando tanto os animais quanto os produtores de leite e garantindo sustentabilidade da produção leiteira", pontua o especialista.

O pesquisador também ressaltou os aspectos de sustentabilidade envolvidos no uso dos polifenóis de cana-de-açúcar na dieta de vacas em lactação, com menor uso de antibióticos, o que está relacionado a possível redução de resistência bacteriana, e menor descarte de leite, o que pode evitar contaminações de água e solo.



Pesquisador Luiz Carlos Roma Jr. foi premiado no evento realizado em setembro em Florianópolis



## Reduzindo custos das pequenas e médias empresas

**Dr Zero Cost**

Email: drzerocost@gmail.com  
Blog: www.drzerocost.com.br

### Da porteira para fora (387) 2º Turno

No Brasil vence as eleições de 2º turno quem tiver menos rejeição. Funciona assim, os eleitores que tiveram seus candidatos eliminados do pleito do 1º turno, escolhem um entre os 2 candidatos que restaram ou votam em branco ou anulam o voto, daí sai o vencedor. Interessante ob-

servar que muitos candidatos ao se referirem ao seu oponente saem com a frase: "Não vote em comunista".

Existem diversas formas de governo. Aristóteles dividia as formas de governo dependendo de quantos eram os governantes.

| Número de governantes     | Governo Bom (formas puras)   | Governo Mau (formas impuras)  |
|---------------------------|--|---|
| Um só                     | Realeza.   | Tiranía (rei tirano)  |
| Poucos ou os melhores     | Aristocracia – [Aristocracia, em sua essência, significa "governo dos melhores". O termo tem origem grega, derivado de "aristos" (melhor) e "kratos" (poder)]. | Oligarquia (governo para o interesse de um grupo social)  |
| Muitos ou governo do povo | Politeia/República Constitucional – Aristóteles gostava dessa modalidade.  | Demagogia – o candidato ou governante utiliza argumentos apelativos, emocionais e enganosos para manipular a opinião pública e conquistar o apoio popular, eles são líderes carismáticos, fazem discursos populistas dividindo de um lado o povo e do outro os opressores do povo, as promessas são irrealizáveis, vivem atirando pedras nas instituições, prezam por sua personalidade, são excelentes manipuladores e se tiverem poder o suficiente se utilizam da repressão. |

Depois do velho Aristóteles criamos diversas outras formas de governo, dezenas! Além disso, somos criativos, os Estados podem ou adotam elementos de diversas

modalidades combinando a governança em outras formas inéditas, a fantasia é o limite. Vamos pegar a tal democracia que os candidatos vomitam a cada três frases;

|            |  |  |
|------------|--|--|
| Democracia | Democracia Direta [Suíça, a Grécia Antiga e, talvez, "alguns" estados americanos (na Suíça temos aqui os referendos e iniciativas populares frequentes em todos os níveis de governo)].  | Demagogia (forma impura segundo Aristóteles) |
| Democracia | Democracia Indireta ou Democracia Representativa (estamos nessa, elegemos o fulano para nos representar).  |  |
| Democracia | Democracia Orgânica (A democracia orgânica se contrapõe à democracia representativa tradicional, representa uma forma de organização política baseada na representação de grupos sociais organizados, como sindicatos, associações profissionais, corporações e outras entidades representativas de interesses específicos). |  |

Existem outras formas de governo como a **Autocracia** [Autoritarismo, Absolutismo, Despotismo, Ditadura, Monarquia, (e cada uma dessas formas se subdividem em diversos outros regimes, por exemplo, para a Ditadura podemos ter a Ditadura Militar, a Ditadura Civil, ou a Ditadura do Proletariado) e a Autocracia ainda engloba outras formas de governo como a Monarquia, o Totalitarismo e a Tirania, (e cada uma dessas formas se subdividem em diversos outros regimes, por exemplo, a Tirania se subdivide em Nazismo, Stalinismo, Fascismo Italiano)]. E, a lista segue....tem pra todos os gostos.

Aí, o candidato que disputa o 2º turno vai na veia e diz: "Você é comunista". Até aqui nem mesmo citamos o comunismo.

Mas, será que, hoje, existem países comunistas? Bem, o que é um país comunista? No comunismo não existem classes sociais dentro da sociedade, não existe a propriedade privada, os meios de produção são comuns e tudo que um país gera é distribuído igualmente. Que país será esse? O país comunista respeita os direitos humanos. Que país será esse? No comunismo pra valer não existe Estado, Marx e Engel entendiam que o Estado era uma ferramenta de opressão dos burgueses sobre os trabalhadores. Que país será esse?

Fico pensando, o que será que um candidato quer dizer quando nomina o outro de comunista? E, o candidato supostamente comunista, por sua vez, diz que a indústria brasileira foi sucateada e precisa crescer para gerar mais empregos e impostos.

O comunismo pode ser o extremo do socialismo e, portanto, extingue o capitalismo, geralmente por meio de revoluções. Que país será esse?

Vamos votar no menos ruim! Lembremos: O Prêmio Nobel de Ciências Econômicas 2024 foi anunciado em **8 de outubro**, foi para **Daron Acemoglu, Simon Johnson e James A. Robinson** por seus estudos sobre como as instituições são formadas e afetam a prosperidade de um país.

O trabalho deles simplesmente concluiu que fatores geográficos ou culturais não são tão essenciais para o desenvolvimento de uma nação (**prestemos atenção ao impacto dessa afirmação para o maior país da América Latina**), mas, ao contrário, as instituições são fundamentais (leis e regulamentos, Normas sociais e estruturas políticas). Eles demonstraram que **Instituições inclusivas** protegem os direitos individuais, promovem a participação política e econômica, e incentivam a inovação e o investimento. **Instituições extrativas** concentram o poder nas mãos de uma elite, que explora a população e extrai recursos para seu próprio benefício. A **Coreia do Sul = Instituições inclusivas** e a **Coreia do Norte = Instituições extrativas**. Colonizadores europeus estabeleceram instituições extrativas em países ricos em recursos naturais, explorando-os e impedindo seu desenvolvimento, enquanto em países com menos recursos, implementaram instituições mais inclusivas, o que contribuiu para seu crescimento a longo prazo. Durma com isso!