

Semana decisiva define futuro de Edivaldo Brischi em Monte Mor

Vereadores devem votar o processo de cassação entre os dias 30 e 31 de março, mas prazo final vai até 4 de abril

GRAU TÉCNICO

Sumaré ganha franquias de ensino técnico

O Grau Técnico, uma das maiores redes de ensino técnico do Brasil, inaugurou sua primeira unidade em Sumaré, nesta sexta-feira (25). A solenidade de inauguração reuniu empresários, representantes da prefeitura e da Acias (Associação Comercial, Industrial e Agropecuária de Sumaré). A nova unidade recebeu mais de R\$ 2 milhões em investimentos. **PÁGINA 03**



Solenidade realizada na sexta-feira marcou a inauguração da unidade de Sumaré

A Câmara de Monte Mor vota na próxima semana a CP (Comissão Processante) que poderá cassar o prefeito Edivaldo Brischi (PTB), que é acusado de ter feito pagamentos indevidos no valor de R\$ 700 mil para médicos do Cismetro (Consórcio Intermunicipal de Saúde na Região Metropolitana de Campinas). Para ser cassado, é necessário o voto de dez dos 15 vereadores, ou seja, dois terços do plenário. A sessão deve ocorrer no dia 30 ou 31 de março. **PÁGINAS 06 e 07**



Com 10 votos, Brischi pode perder o mandato

Hortolândia constrói 1º Paço Municipal da RMC com usina de energia solar

APLICATIVO E SITE

Estudantes da Etec (Escola Técnica Estadual) de Hortolândia, sob a orientação da professora Priscila Batista Martins, desenvolveram o projeto Domum - lar, em latim - selecionado para a Febrace (Feira Brasileira de Ciência e Engenharia) 2022. Ele engloba um aplicativo e um website que pretendem conscientizar e orientar o usuário para a preservação do meio ambiente, com aplicativo de navegação fácil e interface atraente. **PÁGINA 13**

Alunos da Etec de Hortolândia participam de Feira de Ciência



Projeto foi elaborado por estudantes da Etec de Hortolândia

Investimento será de R\$ 55 milhões e as obras estão previstas para começar no segundo semestre deste ano, na região do Jd. Novo Ângulo

Hortolândia caminha para ser a primeira cidade da RMC (Região Metropolitana de Campinas) a ter o Paço Municipal com usina fotovoltaica própria para a produção de energia solar. O sistema abastecerá todo o complexo administra-

tivo, que será construído no Jd. Novo Ângulo. As obras estão previstas para começar no segundo semestre deste ano, conforme anunciado pelo prefeito Zezé Gomes (PL). O investimento está orçado em R\$ 55 milhões. **PÁGINAS 10 e 11**

14 PÁGINAS

Opinião.....02
Cidades 03 | 04 | 05
Cidades 06 | 07 | 08
Cidades 09 | 10 | 11 | 12

F: (19) 3903-5020 • 3367-9220

(19) 996109712

ISSN 1982913-2



CASHBACK

Parceria entre BRK e PicPay oferece dinheiro de volta ao pagar faturas

A ação entre a plataforma PicPay e a BRK, concessionária responsável pelos serviços de água e esgoto de Sumaré, segue beneficiando os clientes e ofere-

cendo cashback no pagamento das faturas. Nesta nova edição da campanha, que segue até o dia 30 de abril, os clientes que realizarem o pagamento

da primeira conta da BRK pelo PicPay, com cartão de crédito cadastrado no app, recebem até 40% de cashback, com um limite de R\$ 15,00. **PÁGINA 09**

Loja 01- Avenida José Gomes de Oliveira, 180 - Jardim dos Ipês - Sumaré • Fone: (19) 98322-7728

Loja 02 - Rua Antônio Gomes Soares, 214 (antiga Rua 03) Jardim Maria Antonia - Sumaré • Fone: (19) 4112-0523

Loja 03 - Rua Daniel Moreira, 333 - Jardim São Francisco Sumaré • Fone: (19) 98732-8034

Clima Região



Sol com algumas nuvens. Chove rápido durante o dia e à noite.

TEMPERATURA

Mínima 21° • Máxima 31°

Loterias



MEGA-SENA

Concurso 2465
(23/03/2022)

03 08 23 29 53 54

LOTOFÁCIL

Concurso 2479
(24/03/2022)

02 03 04 05 07
11 12 14 17 19
20 21 23 24 25

QUINA

Concurso 5811
(24/03/2022)

29 55 56 63 75

LOTOMANIA

Concurso 2290
(23/03/2022)

05 09 10 15 21
36 38 39 40 45
52 53 54 55 56
57 63 87 92 94

DUPLA SENA

Concurso 2350
(24/03/2022)

1º SORTEIO

04 10 13 36 39 45

2º SORTEIO

07 08 18 37 39 44

Telefones úteis



SUMARÉ

- BRK Ambiental.....0800 771-0001
- Bombeiros.....193
- Delegacia de Polícia.....3873-1518
- UPA Macarenko.....3903-1455
- Prefeitura Municipal.....3399-5100
- Seminário.....3399-5700
- Câmara Municipal.....3883-8810
- Fórum.....3873-2811
- Delegacia da Mulher.....3873-3493
- Ciretran.....3883-7100
- Guarda Municipal.....3873-2656
- Polícia Militar.....190 / 3873-1918
- Conselho Tutelar.....3828-7893
- Procon.....3873-1071
- Hospital Regional.....3828-4727
- Rodoviária.....3873-2026
- Cartório de Registro Civil.....3828-1739
- Iluminação Pública.....156

HORTOLÂNDIA

- Sabesp.....3865-1091
- Bombeiros.....193/3236-3733
- Delegacia de Polícia.....3865-2517
- Prefeitura Municipal.....3965-1400
- Câmara Municipal.....3897-9900
- Ciretran.....3897-6022
- Guarda Municipal.....3809-8000
- Polícia Militar.....190/3897-6033
- 1º Distrito Policial.....3873-1701
- 2º Distrito Policial.....3909-9003
- Conselho Tutelar.....3865-3287
- Procon.....3809-2289
- Defesa Civil.....3897-9852
- Maternidade.....3809-5100
- Emergência.....192/3897-5944
- Zoonozes (CCZ).....3897-5974

Região Metropolitana de Campinas é motivo de esperança para a cidadania

Dirceu Dalben é deputado estadual

Composta por 20 municípios e somando uma população de mais de 3 milhões de moradores, a Região Metropolitana de Campinas (RMC) é uma das mais dinâmicas e promissoras do estado de São Paulo e do Brasil. Seu Produto Interno Bruto (PIB), superior a R\$ 200 bilhões segundo os últimos dados do IBGE, é equiparado ao de seis estados brasileiros ou de vários pequenos países somados.



tável, com o respeito ao equilíbrio dos recursos naturais.

Como prefeito de Sumaré por dois mandatos (1997-2004), eu tive a oportunidade de contribuir com os primeiros passos da RMC, desde a sua criação oficial, em junho de 2000. Desde aquele instante, considerei que a estruturação da Região Metropolitana seria um grande motivo de esperança para os milhares de moradores de nossas cidades que, na realidade, são cidadãos metropolitanos. Moram em uma cidade, estudam ou trabalham em outra e fazem suas compras ou procuram diferentes serviços em uma terceira.

A RMC tem algumas marcas importantes, como a sua logística incomparável, formada por algumas das melhores rodovias do país, malha ferroviária de expressão e o Aeroporto Internacional de Viracopos. Outra característica central da RMC é o seu polo de ciência, tecnologia e inovação, um dos mais vibrantes e produtivos da América Latina.

Com todos esses ingredientes positivos, a Região Metropolitana de Campinas continua atraindo muitos investimentos. Algumas das principais empresas internacionais estão instaladas na RMC, que também atrai múltiplos empreendimentos de capital nacional, em comércio, indústria e serviços. É crescente o movimento das startups na região.

Entretanto, como todas as regiões metropolitanas, a RMC tem vários desafios a enfrentar e um deles é o da questão ambiental. É cada vez mais importante que o processo de desenvolvimento ocorra de forma sustent-

Na minha opinião, apenas com uma ação regional, coordenada e compartilhada, os nossos municípios podem resolver problemas comuns, nas áreas da saúde, educação, mobilidade, segurança e saneamento, entre outras. E é isso o que tem sido buscado nessas mais de duas décadas de trajetória da RMC.

Em 2003 e 2004, tive a honra de presidir o Conselho de Desenvolvimento da RMC e, nesse cargo, pude contribuir com suas ações fundamentais para o desenvolvimento sustentável da região. Fui o proponente da Agenda 21 da RMC, que foi implantada e gerou processos positivos de mobilização e proteção ambiental em vários municípios.

Outra contribuição foi em relação à renovação da outorga do Sistema Cantareira,

que ocorreria justamente em 2004. Na presidência do Conselho, atuei firme no sentido de que a nossa região, situada nas bacias dos rios Piracicaba, Capivari e Jundiá, não fosse mais prejudicada como ocorria antes. Responsável pelo abastecimento da Grande São Paulo, motor econômico do país, o Cantareira é formado por águas da bacia do rio Piracicaba. Entretanto, historicamente, a nossa região ficava apenas com migalhas do que sobrava da gestão do Cantareira. Em 2004, pela determinada atuação de vários atores regionais, a gestão do Cantareira passou a ser compartilhada e, com isso, a RMC e toda a área das bacias PCJ passou a receber volume maior de água do Sistema em momentos críticos de abastecimento. Foi uma grande vitória regional, da qual muito me orgulho.

Neste momento em que estão sendo lembradas as mais de duas décadas da RMC, é essencial consolidar ainda mais esse arranjo metropolitano, com os eventuais ajustes que forem necessários. O estado de São Paulo e o Brasil ganham muito com uma RMC forte. Ganham, sobretudo, os nossos cidadãos, que trabalham duro, colhem seus impostos, contribuem para o crescimento da região e merecem uma qualidade de vida cada vez maior.

Parabéns, RMC, estarei sempre junto da região, pois entendo que a união de fato é que faz a força do todo! Que Deus abençoe a todos!

Apoiar a PEC 110 é apoiar a reconstrução da economia

Tirso Meirelles é presidente SEBRAE-SP

Empresários brasileiros gastam cerca de 1,5 mil horas/ano (62 dias) para cumprir suas obrigações tributárias, o que coloca o Brasil entre os 10 piores países para pagar impostos, segundo estudo do Banco Mundial. Mais que o desperdício de tempo, o complexo e danoso sistema tributário vigente, que agrega múltiplas legislações e alíquotas, gera insegurança e impossibilita que empreendedores organizem melhor a gestão de seus negócios, focando no que é mais produtivo para a produtividade e competitividade da empresa.

Num momento em que precisamos acelerar o processo de reconstrução da economia, a Proposta de Emenda à Constituição (PEC) 110/2019, de autoria do senador Roberto Rocha (PSD/MA), tem o nosso apoio incondicional, em especial neste momento em que foi aprovada, no âmbito



da Comissão de Constituição e Justiça do Senado Federal, a emenda 248, do Senador Jorginho Melo, que contou com apoio do Sebrae e da Frente Parlamentar da Micro e Pequena Empresa, que garante que empresas que estão no sistema Simples possam transferir créditos do IBS (Imposto sobre Bens e Serviços) e da CBS (Contribuição sobre Bens e Serviços) entre outros benefícios aos pequenos negócios, que mantêm a proteção e garante o tratamento diferenciado e favorável aos pequenos negócios, preconizado na Constituição Federal.

É notório que esta PEC consolida a reforma tributária tão necessária para o crescimento sustentável do Brasil, ao desburocratizar, simplificar e gerar o equilíbrio entre os entes, garantindo ao setor produtivo nacional o fôlego necessário no processo de aumento de competitividade dentro e fora do País.

Nós do sistema SEBRAE Esperamos, assim como toda sociedade, que esse tema seja deliberado o mais rápido possível pelo Plenário do Senado Federal, a fim de aproveitar a sinergia em torno deste assunto entre os entes federativos e o setor produtivo e garantir um ambiente em que prosperem todos empreendimentos, em especial os principais negócios geradores de emprego e distribuidores de renda, que são os microempreendimentos individuais e micro e pequenas empresas.

Num momento em que precisamos acelerar o processo de reconstrução da economia, a Proposta de Emenda à Constituição (PEC) 110/2019, de autoria do senador Roberto Rocha (PSD/MA), tem o nosso apoio incondicional

O apagão

Rodrigo Alves de Carvalho

é jornalista, escritor e poeta possui diversos prêmios literários em vários estados e participação em importantes coletâneas de poesia, contos e crônicas. Em 2018 lançou seu primeiro livro individual intitulado "Contos Colhidos" pela editora Clube de Autores



Edite repen-

te, tudo escureceu. Ao sair para fora de suas casas, os moleques estavam nas calçadas perto de seus pais, que conversavam curiosos para saberem o porquê de a energia elétrica ter acabado.

Aos poucos, as crianças começam a escapar para a rua e se juntam em frente minha casa. Brincar naquele escuro estava fora de cogitação, o mais legal naquelas ocasiões era tentarmos assustar uns aos outros.

— Quando está escuro assim, costuma aparecer o Capeta da Mata!

Muitos já começavam a arregalar os olhos, com uma pontada de medo misturado a um ceticismo incerto.

— Para de falar essas coisas, senão os moleques não vão dormir à noite!

Os mais velhos tentavam mostrar coragem, e dizer que os mais novos iriam ficar com medo era uma maneira de cortar aquele papo, porque também estavam ressabiados com os causos de assombração.

— Esse negócio de fantasmas, espíritos e almas penadas é tudo balela. Mas a gente não pode esquecer que o Joãozão Risca-Faca fugiu esses dias da cadeia e deve estar escondido em algum mato por aí.

Agora danou-se. Medo de fantasmas eu não tinha. Agora, medo de gente viva era outra história, ainda mais se tratando do Joãozão Risca-Faca, que tinha matado um homem num boteco da periferia por causa de truço.

— Ele cortou o pescoço de um sapo que ficava dando sinal para seu adversário na mesa. Quando o sujeito olhou seu zap e deu sinal para o outro, Joãozão tirou a peixeira da cintura e passou na jugular do zoiudo!

— Credo! Vamos mudar de assunto. - Diziam duas meninas que entraram na conversa dos moleques por curiosidade, e também para sentirem medo.

Era legal sentir medo. Quanto mais medo, mais legal ficava.

Mas quase alguns dos meninos fizeram xixi nas bermudas, quando um engraçadinho soltou uma Bombinha Mil ali perto. BUMMMM!

Nessa hora, cada um correu para sua casa e não saíram mais. Observando o tremular da chama da vela, eu fazia animais com as mãos na sombra da parede.

— Melhor a gente ir dormir, porque essa força não vai chegar tão já!

Minha mãe carregava a vela para meu quarto, e quando já estava deitado olhando a vela ir diminuindo de tamanho, enquanto o sono estava bem longe de chegar, ficava lembrando nos causos de almas penadas e no Joãozão Risca-Faca. Nessa hora o corpo tremia e as sombras na parede pareciam estarem vivas de verdade. Cobria a cabeça com o cobertor, mas o medo era maior. Teria que correr para o quarto da mãe.

Mas, buscava força e coragem para não demonstrar minha covardia, até que repentinamente, as luzes se ascendem, e um coro de gritos na cidade inteira anunciava o fim do apagão.



APL elabora plano de ação para alavancar setor têxtil e confecção
➔ LEIA MAIS NA PÁGINA 05



Reduzindo custos das pequenas e médias empresas

Dr Zero Cost
Email: drzerocost@gmail.com
Blog: www.drzerocost.com.br

Da porteira para fora (252) Julgamentos 1!

Obviamente estamos nos referindo ao ambiente corporativo, no entanto, proporemos solução válida para qualquer situação. Os cenários são os mais diversos, uma empresa com sócios e ocorre o julgamento entre os sócios, um gestor de área julga os colaboradores de seu time, os colaboradores julgam seu gestor etc.

Somos seres humanos, então, o componente emocional e imediatista se faz presente. Suponhamos um colaborador procrastinador, aquele que nunca entrega seus trabalhos dentro do prazo. O: -Ihh, esqueci. Naquele mês ele ou ela apresenta para a gerência um contato que abrirá as portas para a empresa conquistar um excelente contrato. Qual será o julgamento que a gerência fará dele ou dela naquele momento? Será que o julgamento será o mesmo do mês anterior?

Suponha um sócio minoritário dedicado, um sócio que soma, um sócio que está ali presente para os mais diversos desafios, mas naquele mês o sócio majoritário se impressiona com o aparecimento de um novo profissional na organização, um colaborador que saiba encantar. A comparação entre esse profissional e o sócio antigo será inevitável. Assim, rapidamente o sócio antigo é colocado de lado e sua presença na empresa pode até se tornar um estorvo. O julgamento sobre o sócio antigo mudou?

Essas situações são muito mais comuns nas organizações do que possamos imaginar. Qual o problema com os julgamentos? Simples: - Falta de critério, julgamos aparências e situações momentâneas.

Os profissionais que estão em cargos diretivos precisam apresentar resultados. Ponto! É, isso. Então, eles se deixam convencer por essa máxima que não está errada, mas gera distorções. Quantos CEO's após assumirem empresas apresentaram lucros fantásticos e tiveram prêmios milionários? Muitos e foram julgados como gênios. Após saírem das empresas descobriu-se, por exemplo, que cortaram fortemente os investimentos em manutenção e a empresa se tornou uma sucata velha quando deixaram o cargo. Como terá sido o julgamento de desempenho desses CEO's durante suas respectivas gestões?

Um erro grosseiro daqueles que gerenciam é pensar que devem influenciar o comportamento das pessoas que estão sob seu comando. Será? Um gerente comercial precisa de vendas e influência o comportamento daquele subordinado para que ele se torne um "avião" em

vendas. O subordinado traz resultados e é isso o que interessa. Será? Será que essa pessoa que vende como poucos não encobrirá ações pouco recomendáveis numa organização, ou numa sociedade? Por exemplo, fraudes! Por exemplo, manipulações organizacionais! Por exemplo, o boicote de outros colaboradores mais competentes do que ele!

O gestor deve influenciar os sentimentos e os pensamentos das pessoas que estão sob sua tutela. O gestor conseguindo influenciar os sentimentos e os pensamentos irão ter como consequência respostas perenes e comportamentos adequados ao propósito da organização. O gestor não deve influenciar o comportamento, isso é consequência. Se o time possui pensamentos e sentimentos positivos e sustentáveis sobre o negócio, então, será mais simples julgá-los. Uma maneira eficiente de gerar pensamentos e sentimentos nos colaboradores é a repetição. Quais? A repetição de mantras. Por exemplo, toda reunião deve ser iniciada com a repetição de um mantra pelos colaboradores. Qual? O gestor decide.

Treine um vendedor para ser simpático, mostre a ele os tipos de sorrisos que existem e quais ele deve usar para concretizar uma venda. Se esse vendedor não estiver alinhado com aquilo que ele gosta, o sorriso soará falso. Na outra ponta, deixe de treinar um vendedor que possui a garra necessária para se tornar um bom vendedor, nesse caso ele encontrará o caminho por conta própria e se for treinado, então, se tornará um "avião".

Treine um narcisista em vendas e verá que ele encaminhará sua carreira na horizontal, pois, ele desprezará o que lhe é ensinado, ele poderá até ridicularizar o que lhe foi passado. Motivo: Ele sabe tudo. Ele conhece a fórmula do sucesso, não há mais nada a aprender. Ele se considera "o cara".

Quando um CEO, um diretor, um gerente são colocados em posições de destaque, o cargo que eles assumem lhe conferem um determinado poder. O poder do julgamento e o poder da decisão. Então, elas pensam: - Agora, vou mandar nessa turminha, eu tenho o poder, "eu tenho a força". Erro de principiante!

Com esses tropeços de julgamentos, o gestor (se for inteligente), irá mudar seus próprios comportamentos. Como? Mudando seus pensamentos e sentimentos. Por quê? Porque se ele continuar insistindo em mudar somente comportamentos perceberá que os resultados obtidos são pífios e temporários.

COMO PODEMOS MELHORAR NOSSOS JULGAMENTOS?

1. Definição clara do problema, o por que queremos decidir ou julgar algo?
2. Coletar a maior quantidade de dados possíveis. Um erro comum é se embrenhar em seus próprios pensamentos e tomar a decisão.
3. Criar alternativas, mapear os possíveis julgamentos e soluções.

4. De posse das alternativas, ou das possíveis soluções mapeie quais serão as consequências.
5. Selecione a alternativa ou julgamento que será implantado.
6. Implemente e avalie o que está ocorrendo. Diante de novos cenários retorne ao item 1.

Obviamente os gestores "rápidos" não farão o recomendado acima, então, pule um desses passos, a fatura virá e deverá ser paga.

Sumaré ganha unidade da Escola Grau Técnico

Solenidade de inauguração de uma das maiores franquias do segmento educacional na cidade reuniu autoridades, empresários e imprensa



FOTOS: EDSON DONIZETE | CEDIDA

Primeira unidade da rede de ensino técnico foi inaugurada nesta sexta-feira em Sumaré

Da Redação | SUMARÉ
tribunaliberal@tribunaliberal.com.br

O Grau Técnico, uma das maiores redes de ensino técnico do Brasil, inaugurou sua primeira unidade em Sumaré, nesta sexta-feira, 25 de março. A solenidade de inauguração reuniu empresários, representantes da prefeitura, da Acias (Associação Comercial, Industrial e Agropecuária de Sumaré), da rede Grau Técnico e da imprensa. Localizada na Rua José Maria Miranda, 480, Centro, a nova unidade recebeu mais de R\$ 2 milhões em investimentos.

Os convidados assistiram a um vídeo sobre os bastidores da transformação do prédio e conheceram os detalhes das instalações. A estrutura dos laboratórios impressionou a todos. "É uma escola muito bem preparada e que certamente

contribuirá com a capacitação de muitos sumareenses", comentou Fernanda Moranza, coordenadora da Secretaria Municipal de Educação.

Mariana Ferreira, franqueada da nova unidade, agradeceu a presença dos convidados e ressaltou o compromisso com a formação das pessoas, transformando cidadãos a partir da educação. Nelson Cabral, diretor de Relações Institucionais da rede Grau Técnico, enfatizou a importância da dedicação de todos os envolvidos na inauguração e afirmou que a unidade chega em Sumaré para gerar oportunidades, cidadania e empregabilidade. O diretor de Operações da rede, Alessandro Alencar, destacou que o Grau Técnico já tem mais de 100 mil alunos em todo o país e chega em Sumaré para capacitar trabalha-

dores e gerar empregos.

Em um espaço de mais de 1100 m², o prédio conta com instalações amplas, laboratórios modernos e profissionais qualificados. A unidade tem capacidade para até 1.350 alunos e oferecerá cursos de enfermagem, radiologia, farmácia e eletrotécnica. A duração dos cursos varia de três meses a dois anos, com aulas de uma a três vezes na semana.

Maior rede de ensino técnico particular do país, o Grau Técnico é o carro-chefe do grupo Grau Educacional. Atualmente o grupo conta com mais de 130 unidades presentes nas cinco regiões do país e oferece mais de 60 cursos nas áreas de saúde, tecnologia, indústria, gestão e negócios.

Mais informações nos sites www.grautecnico.com.br e www.graup.com.br



Grau Técnico tem uma estrutura única, com laboratórios de primeira linha e instrutores qualificados

PRESERVANDO A VIDA

Hortolândia reduz acidentes de trânsito pela metade em vias movimentadas

Ações da Prefeitura, desde 2017, têm contribuído para queda nos números de acidentes nas ruas e avenidas



Implantação de radares controladores de velocidade é a principal medida adotada pela Administração Municipal para a redução de mortes no trânsito

Da Redação | HORTOLÂNDIA
tribunaliberal@tribunaliberal.com.br

Com a criação da Secretaria de Mobilidade Urbana da Prefeitura de Hortolândia em 2017, o número de acidentes viários na cidade registra quedas expressivas, ano após ano. Os dados computados internamente seja por equipes da Administração Municipal ou pelo Infosiga (Sistema de Informações Gerenciais de Acidentes de Trânsito do Estado de São Paulo), apontam índices cada vez menores nas ruas localizadas dentro da cidade ou nas rodovias que passam por Hortolândia.

Durante os encontros para revisão e atualização do Plano de Mobilidade Urbana realizada, durante esta semana, com a participação do Grupo de Segurança Viária, foram apresentados mais estudos que comprovam a melhoria da segurança viária no município.

De acordo com a Secretaria de Mobilidade Urbana, o número de acidentes nas ruas e avenidas mais movimentadas da cidade caiu mais da metade na comparação de 2017, ano de criação da secretaria, com o ano passado. A Avenida Santana (Jardim Amanda) registrou 63 acidentes em 2017 enquanto em 2021 foram 32. Já na Avenida Olívio Franceschini (Região Central), foram 39 acidentes em 2017 e, no ano passado, foram registrados 18. A Avenida Brasil (Jardim Amanda) registrou 38 acidentes em 2017 e 16 em 2021. Já na

Avenida da Emancipação (Região do Jardim Santa Clara do Lago), foram 43 em 2017 e 8 em 2021. Na Avenida São Francisco de Assis (Região do Jardim Nova Hortolândia) foram 23 acidentes em 2017 e, em 2021, 6 registros. A Avenida Anhanguera (Região do Jardim Nova Hortolândia) também registrou queda. Foram 8 acidentes em 2017 e 6 em 2021. A Rua Osvaldo Ribeiro Carrilho (Jardim Minda) teve 6 acidentes em 2017 e 5 em 2021.

“Estas ruas e avenidas são importantes ligações para bairros da cidade e até mesmo para outras cidades, como Sumaré, por exemplo, registrando um grande número de motoristas circulando por elas todos os dias, principalmente nos horários de pico, nos dois sentidos. Esta queda no número de acidente mostra que as ações de segurança viária realizadas desde 2017 estão surtindo os efeitos desejados. Cada acidente a menos em nossas vias deve ser comemorado. Continuaremos as ações para, quem sabe, zerar os acidentes em Hortolândia preservando, cada vez mais, a vida de nossos cidadãos”, explica o secretário de Mobilidade Urbana, Atílio André Pereira.

META

Segundo a Secretaria de Mobilidade Urbana, além dos acidentes, também desde 2017, Hortolândia diminuiu o número de vítimas causadas por colisões no trânsito. Na comparação entre 2017 e 2021, houve uma redução

79%

ENTRE 2017 E 2021

Houve uma redução nos acidentes com vítimas nas ruas e avenidas dentro dos limites do município

de 79% nos acidentes com vítimas nas ruas e avenidas dentro dos limites do município. Com isso, a cidade cumpre a meta estipulada pela ONU (Organizações das Nações Unidas) na “Década de Ação pela Segurança no Trânsito”, regulamentada pela instituição apontando que até 2030, governos de todo o planeta devem tomar novas medidas para prevenir os acidentes com vítimas.

SALVAR VIDAS

Para salvar vidas no trânsito, a Prefeitura realiza uma série de ações, que vão de atividades educativas com motoristas e pedestres, reforço na sinalização, até a implantação de radares controladores de velocidade, principal medida adotada pela Administração Municipal para a redução de mortes no trânsito da cidade. Os dispositivos começaram a funcionar em janeiro de 2019. Além disso, a cidade recebe, periodicamente, um mutirão de Tapa-Buraco em todas as regiões. Outra medida importante é a instalação dos painéis eletrônicos informativos nos portais de entrada e saída da cidade e investimentos na malha cicloviária.

Estação de Tratamento de Água ETA 2 Santo Ângelo

O reforço para o abastecimento de água que Nova Odessa tanto esperava

A Coden Ambiental está entregando para Nova Odessa a **Estação de Tratamento de Água - ETA 2 Santo Ângelo**, que tem como fontes de captação as represas Santo Ângelo e Salto Grande, até agora não utilizadas. A obra significou um **investimento de R\$ 5 milhões na segurança hídrica da cidade.**

A ETA 2 está localizada na região do Pós-Anhanguera e, após a fase de testes, garantirá um **volume de água tratada de 3,6 milhões de litros por dia**, aumentando em **19% o volume atual de captação do município**, que é de 19 milhões de litros por dia.

A ETA 2 também abastecerá reservatório e redes que começam a ser instalados na região do Pós-Anhanguera ainda em 2022.



Terça tem mais um encontro para discutir plano de mobilidade urbana

O desenvolvimento do Plano de Mobilidade Urbana para os municípios é Lei Nacional. A criação dele contribui com o desenvolvimento de toda a cidade. Os encontros para a revisão do Plano de Hortolândia acontecem até o dia 31 deste mês, no Centro de Formação dos Profissionais em Educação Paulo

Freire, localizado no bairro Remanso Campineiro.

São abordados temas como a implantação do futuro pátio de veículos da cidade, que está em licitação; a continuação da reestruturação do transporte urbano municipal; e os trabalhos para que a cidade fique ainda mais ciclável, tudo isso, aliado

à participação popular.

“Já realizamos dois encontros de uma série de cinco com estes grupos e, na terça-feira (29/03), mais uma etapa será realizada. O debate continua para o desenvolvimento de ações que contribuam com a mobilidade urbana de Hortolândia”, comenta Pereira. | Da Redação

RODEIO SUMARÉ ARENA MUSIC 2022

08 A 16 DE ABRIL

08 DE ABRIL
SEXTA-FEIRA

ZÉ NETO & CRISTIANO
FELIPE NUNES

09 DE ABRIL
SABADO

OS BARÕES DA PISADINHA
ISRAEL & RODOLFFO

14 DE ABRIL
QUINTA-FEIRA

MAIARA & MARAISA
GUILHERME & BENUTO
LÉO SANTANA

16 DE ABRIL
SABADO

HENRIQUE & JULIANO
JOÃO BOSCO & VINÍCIUS
THIAGO LINS

www.sumarearena.com.br



Parceria entre BRK e PicPay oferece dinheiro de volta ao pagar faturas

➔ LEIA MAIS NA PÁGINA 09

APL elabora plano de ação para alavancar setor têxtil e confecção

Será estabelecido um plano de ação, a ser discutido com diversas instituições em abril

Da Redação | REGIÃO
tribunaliberal@tribunaliberal.com.br

O APL (Arranjo Produtivo Local) do Polo Têxtil e Confeção de Americana e região prepara um plano de ação para desenvolvimento e fomento desses setores. Reunião foi realizada na quinta-feira (24) na sede do Sinditec para apresentação dos resultados da Oficina de Planejamento Participativo que aconteceu no final de fevereiro.

O APL conseguiu o cadastramento oficial junto ao governo do Estado, conforme publicação no Diário Oficial, após participar do 3º edital de chamamento público da Secretaria Estadual de Desenvolvimento Econômico.

Estiveram presentes na reunião o presiden-



Reunião na sede do Sinditec apresentou resultados da Oficina de Planejamento Participativo que aconteceu no final de fevereiro

te do Sinditec (entidade gestora do APL), Leonardo Sant'Ana, o consultor de estratégias do Sebrae Piracicaba, Ander-

son Santos, e do Sebrae Campinas, Silvio Glauco Rezende Rosa, o diretor titular do Ciesp Americana e presidente da Fidam,

Leandro Zanini Santos, o secretário de Desenvolvimento Econômico de Americana, Rafael Barros, e o diretor técnico do

Senai Americana, Ronaldo Secco.

A Oficina de Planejamento Participativo, que foi conduzida pelo Se-

brae, apontou os principais temas estratégicos a serem trabalhados, como mão de obra, tendências de mercado, valorização do setor, e desenvolvimento e tecnologia.

A partir desses temas será estabelecido um plano de ação, a ser discutido com diversas instituições em reunião que acontecerá em abril. O APL representa as cidades de Americana, Nova Odessa, Santa Bárbara d'Oeste, Sumaré e Hortolândia.

“O reconhecimento formal do APL pelo governo estadual, divulgado hoje, é muito importante e possibilitará a realização de vários projetos para o setor. A nossa região é a única do Estado que tem um arranjo produtivo têxtil e de confecção oficialmente cadastrado junto ao governo. São dois segmentos industriais muito representativos na economia regional. Estamos iniciando um trabalho que, com certeza, vai surtir muitos frutos para as empresas e os municípios”, destacou o presidente do Sinditec.

Direito e Dignidade

Lanna Vaughan Romano
é advogada sócia proprietária do Vaughan, Bradley & Vulcani advocacia, pós-graduada em direito da farmácia e do medicamento, direito médico, direito penal econômico e europeu pela Faculdade de Direito da Universidade de Coimbra-Portugal, Direito público pela Universidade do Sul de Santa Catarina.
e-mail: lannavaughan@vbvadvocacia.com.br

Reajuste de planos de saúde coletivos com base em faixa etária: nova decisão do STJ

Estamos em um País onde a Constituição Federal garante o direito à saúde como um direito do cidadão e um dever do Estado, sendo um princípio de universalidade. Assim se baseou a criação do Sistema Único de Saúde – SUS o qual em conformidade com a lei suprema deve existir para todos sem exceção.

Dessa maneira a saúde deveria ser um direito universal para todos nós brasileiros, ocorre, todavia, que esse sistema não logrou êxito em atender a TODOS os brasileiros e acabou sendo sobrecarregado e a precária situação da saúde pública tem levado muitos brasileiros a contratarem planos privados de assistência médica.

Os planos privados de assistência médica inobstante receberem um valor mensal de seus usuários/contratantes/clientes ou pacientes nem sempre é possível estabelecer também uma relação pacífica, porque esses visam lucro e muitas vezes no momento em que o consumidor mais precisa os valores desse contrato sobem e oneram em excesso os contratantes.

Nesse início de ano estamos presenciando diversos julgamentos relacionados a essa matéria, sendo o primeiro acerca do ROL TAXATIVO ou NÃO da Agência Nacional de Saúde Suplementar – ANS e agora sobre a possibilidade de reajuste por faixa etária para os planos de saúde coletivos.

É importante pontuar após essas breves considerações que o próprio Superior Tribunal de Justiça – STJ já havia reconhecido a possibilidade de reajuste por faixa etária para os planos individuais e familiares e agora, essa semana o mesmo Tribunal entendeu ser possível o reajuste também para os planos de saúde coletivos.

Assim, o entendimento foi pela pos-

sibilidade do reajuste desde que:

- a) esse esteja previsto em contrato;
- b) sejam observadas as normas expedidas pelos órgãos reguladores;
- c) não sejam aplicados percentuais desarrazoados ou aleatórios que, concretamente e sem base atuarial idônea, onerem excessivamente o consumidor ou discriminem o idoso.

Como é possível constatar a posição foi idêntica no que já havia sido definido em relação à possibilidade de reajuste por idade nos planos de saúde individuais, mas é essencial destacar que esses critérios acima destacados e estabelecidos em julgamento são de extrema importância pois dão balizas mais concretas para as discussões sobre os reajustes que muitas vezes são ainda ilegais e abusivos.

Para os consumidores esse julgamento foi uma perda lastimável pois permite que as operadoras de planos de saúde imponham aumentos que podem inviabilizar a permanência dos beneficiários idosos, justamente o elo mais vulnerável e que mais necessita dos serviços médicos.

De toda forma é importante frisar que sempre que o beneficiário do plano de saúde se deparar com um aumento que considere excessivo ou uma negativa de atendimento médico deve buscar o auxílio de um advogado especialista em direito médico e da saúde que poderá determinar se o aumento ou a negativa de algum tratamento ou atendimento médico é correto ou não e se necessário tomar as medidas cabíveis para assegurar o direito do beneficiário.



TRIBUTO A PERUGINI

Projeto musical convida população a homenagear vítimas da Covid-19

Projeto fará gravação de clipe no Parque Chico Mendes, nesta segunda-feira (28), às 17h



Da Redação | HORTOLÂNDIA
tribunaliberal@tribunaliberal.com.br

Você toca violão e/ou gosta de cantar? Você pode usar suas habilidades artísticas em um evento especial. A Prefeitura convida a população para participar do projeto “Hortolândia Music & Camp”, que homenageará as vítimas da

Covid-19 e o ex-prefeito Angelo Perugini, cujo falecimento completará um ano no dia primeiro de abril. Quem quiser participar, basta entrar em contato com a Secretaria de Cultura pelo telefone (19) 98893-6275.

O projeto fará a gravação de um clipe com a música “Gostava Tanto de Você”, do cantor Tim

Maia. A gravação será na segunda-feira (28/03), às 17h, no Parque Socioambiental Chico Mendes, localizado entre as avenidas Olívio Franceschini e Santana, na região central.

De acordo com a Secretaria de Cultura, será feita uma triagem simples dos participantes. Cada pessoa será incluída em um grupo de WhatsApp, por meio do qual receberá as instruções sobre o projeto. O clipe será exibido no dia 1º de abril, às 19h, no canal do YouTube da Secretaria de Cultura.

O secretário de Cultura, Régis Athanázio Bueno, reforça o convite para a população. “A ideia do projeto é criar um ambiente festivo em torno de uma canção. Levantar uma mensagem de amor, fé e esperança à população. Por isso, todos estão convidados a homenagear as vítimas da Covid-19 e recordar o saudoso ex-prefeito Angelo Perugini”, destaca o secretário.

BRK Ambiental – Sumaré S.A.
CNPJ/ME nº 21.480.839/0001-44 – NIRE 35.300.473.302
Ata da Assembleia Geral Extraordinária realizada em 02 de fevereiro de 2022, às 18:00 horas
Data, Hora e Local: aos 02 (dois) dias do mês de fevereiro de 2022 (dois mil e vinte e dois), às 18:00 horas, na sede da BRK Ambiental Participações S.A., localizada na Avenida das Nações Unidas, nº 14.261, 13º andar – parte, Ala B, Vila Gertrudes, São Paulo/SP, CEP 04.794-000. **Convocação:** Dispensada a publicação de Edital de Convocação, conforme disposto no artigo 124, § 4º, da Lei nº 6.404/76 (“Lei das S.A.”). **Presenças:** Acionista representando a totalidade do capital social da BRK Ambiental – Sumaré S.A. (“Companhia”), conforme assinaturas constantes no Livro de Presença de Acionistas. **Mesa:** José Gerardo Copello, *Presidente*; e Rodolfo Duarte Bruscin, *Secretário*. **Ordem do Dia:** Dispensada a leitura pelo acionista detentor da totalidade do capital social da Companhia. **Deliberações:** Instalada a Assembleia Geral Extraordinária (“Assembleia”), após apresentação das matérias, o acionista detentor da totalidade do capital social da Companhia, sem quaisquer restrições, resolve: (I) autorizar a lavratura da presente ata na forma de sumário dos fatos ocorridos, conforme faculta o artigo 130, § 1º da Lei das S.A.; e (2) aprovar, (i) em função da renúncia apresentada em 15 de outubro de 2021 pelo Sr. **Augusto Leonardo Schein**, brasileiro, em regime de união estável, engenheiro civil, portador da Cédula de Identidade RG nº 6058913473-SJS/DIRS, inscrito no CPF/ME sob o nº 890.576.600-59, conforme carta de renúncia registrada na Junta Comercial do Estado de São Paulo – JUCESP sob o nº 572.203/21-4 em 01/12/2021, e (ii) do término de gestão dos demais membros da Diretoria, a saber, Srs. Rodrigo Alves Dias e José Gerardo Copello, a eleição dos seguintes membros, para compor a Diretoria da Companhia, com prazo de gestão até a Assembleia Geral Ordinária da Companhia a ser realizada em 2024: (i) **Diretor Presidente – Thadeu Antônio Almeida de Oliveira Pinto**, brasileiro, casado, engenheiro, portador da Cédula de Identidade RG nº 00.776.274-74-SSP/BA, inscrito no CPF/ME sob o nº 085.121.245-04, com endereço comercial na Rua Emilio Leão Brambila, nº 300, Vila Menuzzo, na Cidade de Sumaré, Estado de São Paulo, CEP 13.171-480; (ii) **Diretor de Operações – Rodrigo Alves Dias**, brasileiro, casado, tecnólogo em saneamento, portador da Cédula de Identidade RG nº 15.435.595-SSP/SP, inscrito no CPF/ME sob o nº 067.571.738-83, com endereço comercial na Rua Emilio Leão Brambila, nº 300, Vila Menuzzo, na Cidade de Sumaré, Estado de São Paulo, CEP 13.171-480; (iii) **Diretor Financeiro e Administrativo – Vego**; e (iv) **Diretor sem designação específica – José Gerardo Copello**, norte americano, casado, bacharel em ciência contábeis, portador da Carteira Nacional de Habilitação CNH nº 01045319795-DETRAN/SP, inscrito no CPF/ME sob o nº 168.253.758-73, Avenida das Nações Unidas, nº 14.261, 13º andar – parte, Ala B, Vila Gertrudes, São Paulo/SP, CEP 04.794-000. Os Diretores eleitos, aceitam os cargos para os quais foram eleitos e declaram, sob as penas de lei, não estarem incluídos em quaisquer dos crimes previstos em lei que os impeçam de exercer as atividades mercantis, ou a administração de sociedades mercantis, declaração que fazem mediante a assinatura dos respectivos Termos de Posse, assinados, apresentados e lavrados no Livro de Registro de Atas de Reuniões da Diretoria, os quais ficam arquivados na sede da Companhia. **Encerramento:** Nada mais havendo a tratar, foi encerrada a Assembleia, da qual se lavrou a presente Ata que, lida e achada conforme, foi por todos assinada. São Paulo/SP, 02 de fevereiro de 2022. **Mesa:** José Gerardo Copello, *Presidente*; e Rodolfo Duarte Bruscin, *Secretário*. **Acionista:** BRK Ambiental Participações S.A. Certificado e dou fe que a presente Ata é cópia fiel da Ata lavrada no Livro de Atas de Assembleias Gerais da Companhia. Assinatura: Rodolfo Duarte Bruscin – *Secretário*. Junta Comercial do Estado de São Paulo. Certificado o registro sob o nº 108.513/22-1 em 22/02/2022. Gisela Simiema Ceschin – *Secretária Geral*.

SOB INVESTIGAÇÃO

Próxima sessão da Câmara pode custar à cassação do prefeito Edivaldo Brischi

Da Redação MONTE MOR
tribunaliberal@tribunaliberal.com.br

A sessão que poderá resultar na cassação do prefeito de Monte Mor, Edivaldo Brischi (PTB), ocorrerá na próxima semana. Foi o que informou o presidente da CP (Comissão Processante), o vereador Nelson Almeida (Solidariedade). Segundo o parlamentar, a meta é realizar a sessão, que cuida da investigação do pagamento indevido de R\$ 700 mil a médicos do Cismetro (Consórcio Intermunicipal de Saúde na Região Metropolitana de Campinas), já na próxima semana, mas destacou que o prazo final para a conclusão dos trabalhos é dia 4 de abril.

“Queremos fazer na semana que vem a sessão, no dia 30 ou 31. No entanto, é importante ressaltar que o prazo final é 4 de abril”, explicou. Entre os motivos para a possível mudança de data estão os dois pontos facultativos na quinta (24) e sexta-feira (25). Além disso, a vereadora Andrea Garcia (PTB) precisa entregar seu relatório, e o material precisa ser avaliado pelos outros dois integrantes da CP, e demais parlamentares. No dia da sessão, será lido o relatório da CP que apura o pagamento indevido para o Cismetro. Os recursos foram usados para pagar os salários de médicos de uma UPA (Unidade de Pronto Atendimento) que na ocasião ainda não tinha sido inaugurada. A defesa do chefe do Executivo também será apresentada. Como prefeito, Brischi foi o responsável por autorizar os pagamentos para o consórcio, inclusive foi confirmado durante depoimento pe-

lo ex-secretário municipal de Saúde, Silvio Corsini. “Os pagamentos são de responsabilidade do prefeito, que tem a Chave Master (senha que autoriza a movimentação de dinheiro das contas bancárias da prefeitura ou empresas) e o último a autorizar esse tipo de empenho. O rito e quem autoriza é o prefeito”, afirmou Corsini em depoimento.

A UPA, que consta nos autos do processo, foi inaugurada no dia 30 de setembro do ano passado, mas mesmo fechada, o prefeito realizou o pagamento de 44 médicos, em agosto, e mais 60 em setembro, conforme consta na denúncia do Conselho Municipal de Saúde. O pagamento indevido também foi confirmado durante uma transmissão, ao vivo, em rede social, pelo próprio prefeito montemorense. Para ser cassado, é necessário o voto de dez dos 15 vereadores, ou seja, dois terços do plenário. Em paralelo à investigação realizado pela Câmara Municipal de Vereadores, Brischi é investigado sobre o mesmo fato pelo MP (Ministério Público) e PF (Polícia Federal). A CP é composta pelos vereadores Nelson Almeida (Solidariedade), presidente; Andrea Garcia (PTB), relatora, e Professor Fio (PTB), membro. O processo foi aberto no dia 6 de dezembro, por 11 votos favoráveis, e três contrários.

Nos bastidores da política de Monte Mor, a situação do prefeito Edivaldo Brischi é avaliada como “muito difícil”. “O prefeito parou de atender os vereadores, até em coisas simples. A prefeitura parou de responder aos requerimentos. Uma coisa muito estranha. Por isso, os vereadores se afa-



Edivaldo Brischi é investigado por ter autorizado pagamento, em agosto e setembro do ano passado, para médicos de uma UPA que estava fechada

taram do Governo. Além disso, infelizmente, a prefeitura fez os pagamentos para os ‘médicos fantasmas’. Não há muito o que ser analisado”, disse um parlamentar que pediu para não ser identificado, segundo ele, para “não sofrer mais pressão”.

O QUE DIZ O PREFEITO

Em comunicado oficial, a Prefeitura de Monte Mor esclarece que todas as documentações necessárias, para a comprovação da lisura das ações adotadas pelo prefeito Edivaldo Brischi, foram entregues para a Comissão Processante da Câmara de Monte Mor. Documentações que, segundo a Administração, comprovam a inocência do prefeito. “Agora, esperamos confiantes, que seja encerrado logo este processo, ficando comprovado a lisura na forma de Edivaldo Brischi conduzir a prefeitura”, conclui a nota.

Para perder o mandato há necessidade de 10 votos, o que equivale a dois terços do plenário montemorense

Ministério Público investiga pagamento indevido a consórcio em Monte Mor

O Ministério Público Estadual abriu em janeiro deste ano a investigação contra a Prefeitura de Monte Mor sobre suposto pagamento indevido do prefeito Edivaldo Brischi ao Cismetro (Consórcio Intermunicipal de Saúde na Região Metropolitana de Campinas), e três contrários.

A Secretaria de Saúde de eventualidade teria pago R\$ 700 mil ao consórcio sem que os profissionais tenham trabalhado. Conforme a denúncia, Brischi teria autorizado pagamentos ao consórcio de saúde sem a devida prestação de serviços em uma UPA (Unidade de Pronto Atendimento) da cidade.

O caso também chegou na PF (Polícia Federal), onde as denúncias também são investigadas. Na PF, a denúncia foi feita pela Frente Popular de Combate à Corrup-

ção. O representante da entidade Humberto Hiroshi Satou afirma que há diversos indícios de que existe um esquema criminoso para desviar dinheiro público da Secretaria de Saúde de Monte Mor. De acordo com a denúncia protocolada, Brischi é acusado pelos crimes de formação de quadrilha, organização criminosa, desvio de dinheiro público federal, enriquecimento ilícito, fraude fiscal, prevaricação, advocacia administrativa e tráfico de influência

| Da Redação

Inferno astral de Brischi começou no caso da expulsão de moradores de rua

No dia 15 de julho de 2021, durante uma transmissão, ao vivo, pelas redes sociais, o prefeito de Monte Mor, Edivaldo Brischi, afirmou que não deixaria o município “virar um lixo” ao justificar a medida de remover moradores de rua do centro da cidade, em carros da prefeitura. O destino, segundo a prefeitura, seria para cidades de origem das pessoas. Um dos grupos expulsos pelo prefeito acionou a polícia após afirmar ter sido levado à força para o município de Boituva.

“Eu vou mostrar como se governa uma cidade. Fiquem bravo comigo. Podem ficar, mas agora tem prefeito nessa cidade”, disse Brischi, durante a transmissão. No vídeo, o prefeito afirma que mandou fazer seis viagens transportando os sem-teto. Citou as cidades de Rio das Pedras, Bauriv, Campinas, São Paulo e Orquideas. Disse ainda que no dia seguinte haveria mais duas viagens -para Itararé e São Rafael. “Preciso cuidar da minha cidade. Pessoas do bem me ajudem! Me apoiem! Tem muita gente metendo o lóco (sic) no Edivaldo. O lóco (sic) no prefeito. Só



Moradores em situação de rua ficavam próximo da rodoviária de Monte Mor

que eu não aguento mais essa situação. Eu não posso ver minha cidade virar um lixo”, disse o prefeito. Apesar de dizer que o destino dos sem-teto seria a cidade de origem, um grupo (seis homens e duas mulheres) registrou queixa na Polícia Civil de Boituva, a 85 km de Monte Mor. Segundo o registro, eles afirmaram que foram levados para a cidade contra a vontade deles. “Eles disseram que foram colocados numa van e trazidos para cá, sem o consentimento deles. Na verdade, eles disseram que nem sabiam para onde estavam sendo levados”, afirmou o delegado em Boituva, Emer-

son Martins.

O grupo foi encaminhado para o serviço de assistência do município. Um inquérito foi aberto para apurar a prática do crime de constrangimento ilegal. O caso ainda foi denunciado ao Ministério Público.

O prefeito Edivaldo Brischi diz que já tentou buscar alternativas para os moradores de rua na cidade, mas não teve sucesso. “Eu tenho uma grande preocupação. A gente fez um trabalho com eles; levou eles (sic) pra morar em alguns lugares. Teve gente que foi ser caseiro e o que aconteceu? Eles voltaram pra rua. E por que voltaram?

Porque eles já têm o benefício deles. Todos eles têm benefício e a maioria da população fica sustentando eles com marmitta”, afirmou o prefeito.

“Quem vai querer trabalhar se tem a pinga deles? A marmitta deles? Se vocês quiserem ajudar alguém, que ajude um pai de família que acorda às 5 horas da manhã, às 4 horas da manhã”, disse.

Segundo o prefeito, moradores de rua provocam vandalismo - garante que quebraram os banheiros públicos instalados na rodoviária- e que seriam responsáveis por atos obscenos praticados em locais públicos. | Da Redação

Secretário de Saúde pede exoneração e escancara crise



Comissão Processante pode emitir relatório pedindo cassação do mandato do Chefe do Executivo

| Da Redação

Alegando motivos pessoais, no dia 11 de fevereiro, o então secretário de Saúde de Monte Mor, José Gonçalves de Camargo, pediu exoneração do cargo e passou a ser o segundo nome da pasta que deixou o comando da Saúde da cidade desde o início do governo Edivaldo Brischi (PTB). Camargo já havia pedido para deixar a pasta em outras três oportunidades.

O pedido de exoneração acontece em meio a uma CP (Comissão Processan-

te) aberta na Câmara e a um inquérito civil instaurado pelo Ministério Público Estadual. Ambos investigam suposto pagamento indevido da pasta ao Cismetro (Consórcio Intermunicipal de Saúde na Região Metropolitana de Campinas), responsável pelo atendimento na saúde do município. A CP tem plenos poderes para pedir a cassação do mandato do chefe do Executivo. A apuração do MP pode resultar em uma ação civil pública processando

o mandatário. No mesmo dia, o vice-prefeito da cidade, Ronaldo Cezar Rodrigues Perandre, o Tuim recusou assumir a Secretaria de Assuntos Metropolitanos e Relações Institucionais do governo por meio de ofício crítico a gestão de Brischi, reclamando de não ter “nenhuma autonomia”. “Não vejo nos dias de hoje que isso tenha mudado ou que vá mudar”, disse o vice em trecho do ofício encaminhado ao prefeito.

| Da Redação

OFICIAL DE REGISTRO CIVIL DAS PESSOAS NATURAIS E TABELIÃO DE NOTAS DO DISTRITO DE NOVA VENEZA DA COMARCA DE SUMARÉ/SP

Wagner Corrêa

Avenida Brasil, 389 - Centro - CEP 13.177-050

OFICIAL REGISTRADOR E TABELIÃO

Fone/Fax: (19) 3864-2221 - CNPJ: 51.880.912/0001-36

Faço saber que pretendem se casar e apresentaram os documentos exigidos pelo Artigo 1525 do Código Civil Brasileiro:

ADEMIR DUARTE BARROSO e EDIMERCE ALVES, sendo o pretendente: nacionalidade brasileiro, divorciado, vendedor, nascido em Formiga - MG, aos 12/06/1960, residente e domiciliado Rua Francisco Cardoso Filho, nº 288, Parque Yolanda (Nova Veneza), Nova Veneza (Sumaré) - SP, filho de CILIO DUARTE BARROSO e de FLORIPES MARTIR BARROSO; e a pretendente: nacionalidade brasileira, divorciada, vendedora, nascida em Santo Antônio de Posse - SP, aos 30/12/1964, residente e domiciliada Rua Francisco Cardoso Filho, nº 288, Parque Yolanda (Nova Veneza), Nova Veneza (Sumaré) - SP, filha de LÁZARO APPARECIDO ALVES e de NELY ROGATTO ALVES.

ADILSON BIGONI e JUCIENE OLIVEIRA MASCARENHAS, sendo o pretendente: nacionalidade brasileiro, viúvo, operador de veículo industrial, nascido em Rio Casca - MG, aos 24/06/1967, residente e domiciliado Rua Lindário Constantino Parmegiani, nº 726, Parque Itália (Nova Veneza), Sumaré - SP, filho de ADRIANO BIGONI e de MARIA DAS DÓRES BIGONI; e a pretendente: nacionalidade brasileira, divorciada, cabeleireira, nascida em Ipirá - BA, aos 21/05/1977, residente e domiciliada Rua Mossoró, nº 433, Parque Residencial Salerno (No. Nova Veneza (Sumaré) - SP, filha de JUVENAL RIBEIRO MASCARENHAS e de AGOSTINHA SANTOS DE OLIVEIRA.

ALFRÉDO FERREIRA MACIEL e MARIA RAQUEL NUNES PESSOA, sendo o pretendente: nacionalidade brasileiro, viúvo, aposentado, nascido em São Raimundo Nonato - PI, aos 20/12/1954, residente e domiciliado Rua Wilson Domingos Consulin, nº 573, Jardim Maria Antonia (Nova Ven, Nova Veneza (Sumaré) - SP, filho de JOÃO FERREIRA DOS SANTOS e de FRANCISCA FERREIRA MACIEL; e a pretendente: nacionalidade brasileira, solteira, doméstica, nascida em Graça Aranha - MA, aos 20/10/1975, residente e domiciliada Rua Wilson Domingos Consulin, nº 573, Jardim Maria Antonia (Nova Ven, Nova Veneza (Sumaré) - SP, filha de LUIS NUNES PESSOA e de MARIA FRANCISCA NOGUEIRA NUNES.

CARLOS EDUARDO DO NASCIMENTO BOARATTI e EDILEUZA GOMES DOS SANTOS, sendo o pretendente: nacionalidade brasileiro, divorciado, motorista, nascido em Sumaré - SP, aos 30/10/1978, residente e domiciliado Rua José Vedovatto, nº 500, Parque das Nações (Nova Veneza, Nova Veneza (Sumaré) - SP, filho de JOÃO BOARATTI NETTO e de MARIA APARECIDA DO NASCIMENTO; e a pretendente: nacionalidade brasileira, solteira, do lar, nascida em São Paulo - SP, aos 27/08/1976, residente e domiciliada Rua José Vedovatto, nº 500, Parque das Nações (Nova Veneza, Nova Veneza (Sumaré) - SP, filha de ROSALINO GOMES DOS SANTOS e de MARIA DE LOURDES FONTES DE ALMEIDA.

FELIPE LINCOLN LEITE CHAVES e ELYSSANDRA CAETANO FREIRIA DA SILVA, sendo o pretendente: nacionalidade brasileiro, divorciado, motorista, nascido em Campo Grande - MS, aos 16/07/1991, residente e domiciliado Rua Sidney Lúcio Ribeiro, nº 485, Jardim Santa Clara (Nova Veneza, Nova Veneza (Sumaré) - SP, filho de FLAVIO CESAR RODRIGUES CHAVES e de EDILEUZA LEITE; e a pretendente: nacionalidade brasileira, solteira, atendente, nascida em Campinas - SP, aos 18/08/1999, residente e domiciliada Rua Sidney Lúcio Ribeiro, Jardim Santa Clara (Nova Veneza, Nova Veneza (Sumaré) - SP, filha de ELIAS FREIRIA DA SILVA e de ALEXSANDRA CAETANO FREIRIA DA SILVA.

ISAQUE JOSÉ DOS SANTOS e ELIZANDRA LINHARES PAULA, sendo o pretendente: nacionalidade brasileiro, solteiro, operador de base, nascido em Campinas - SP, aos 03/06/1997, residente e domiciliado Av. Cândido José Ribeiro, nº 96, Loteamento Residencial Viva Vi, Nova Veneza (Sumaré) - SP, filho de JOÃO JOSÉ DOS SANTOS e de LÉIA BATISTA DOS SANTOS; e a pretendente: nacionalidade brasileira, solteira, assistente de recursos humanos, nascida em Campinas - SP, aos 06/11/1999, residente e domiciliada Av. Cândido José Ribeiro, nº 96, Loteamento Residencial Viva Vi, Nova Veneza (Sumaré) - SP, filha de PAULO DA SILVA PAULA e de EVELINA GOMES LINHARES PAULA.

IVAN SILVA DE MACEDO e SOLANGE DE CARVALHO PEREIRA, sendo o pretendente: nacionalidade brasileiro, solteiro, armador, nascido em São Mateus do Maranhão - MA, aos 10/01/1975, residente e domiciliado Rua Diomedes Nunes de Barros, nº 71, Jardim dos Ipês, Nova Veneza (Sumaré) - SP, filho de ANTONIO CARDOSO DE MACEDO e de RAIMUNDA NONATA SILVA; e a pretendente: nacionalidade brasileira, solteira, saladeira, nascida em São Mateus do Maranhão - MA, aos 25/06/1974, residente e domiciliada Rua Diomedes Nunes de Barros, nº 71, Jardim dos Ipês, Nova Veneza (Sumaré) - SP, filha de FRANCISCO ALVES PEREIRA e de MARIA DE CARVALHO PEREIRA.

JOSÉ DOMINGOS MAURÍCIO ALMEIDA e LEILA DE LIMA OLIVEIRA, sendo o pretendente: nacionalidade brasileiro, solteiro, lavrador, nascido em Riachão do Dantas - SE, aos 17/03/1984, residente e domiciliado Rua José Rodrigues da Silva, nº 726, Jardim Danúbio Azul (Nova Vene, Nova Veneza (Sumaré) - SP, filho de EDSON JOAQUIM DE ALMEIDA e de MARIA GILVANETE MAURÍCIO; e a pretendente: nacionalidade brasileira, solteira, diarista, nascida em Salvador - BA, aos 31/03/1984, residente e domiciliada Rua José Rodrigues da Silva, nº 726, Jardim Danúbio Azul (Nova Vene, Nova Veneza (Sumaré) - SP, filha de MARIO CÉSAR DE JESUS OLIVEIRA e de MARIA RITA GONÇALVES DE LIMA.

OFICIAL DE REGISTRO CIVIL DAS PESSOAS NATURAIS E TABELIÃO DE NOTAS DO DISTRITO DE NOVA VENEZA DA COMARCA DE SUMARÉ/SP

Wagner Corrêa

Avenida Brasil, 389 - Centro - CEP 13.177-050

OFICIAL REGISTRADOR E TABELIÃO

Fone/Fax: (19) 3864-2221 - CNPJ: 51.880.912/0001-36

EDITAIS DE PROCLAMAS

e-mail: cartorionveneza@arpensp.org.br

OFICIAL DE REGISTRO CIVIL DAS PESSOAS NATURAIS E TABELIÃO DE NOTAS DO DISTRITO DE NOVA VENEZA DA COMARCA DE SUMARÉ/SP

Wagner Corrêa

Avenida Brasil, 389 - Centro - CEP 13.177-050

OFICIAL REGISTRADOR E TABELIÃO

Fone/Fax: (19) 3864-2221 - CNPJ: 51.880.912/0001-36

EDITAIS DE PROCLAMAS

e-mail: cartorionveneza@arpensp.org.br

OFICIAL DE REGISTRO CIVIL DAS PESSOAS NATURAIS E TABELIÃO DE NOTAS DO DISTRITO DE NOVA VENEZA DA COMARCA DE SUMARÉ/SP

Wagner Corrêa

Avenida Brasil, 389 - Centro - CEP 13.177-050

OFICIAL REGISTRADOR E TABELIÃO

Fone/Fax: (19) 3864-2221 - CNPJ: 51.880.912/0001-36

EDITAIS DE PROCLAMAS

e-mail: cartorionveneza@arpensp.org.br

Este documento foi assinado por CEPADUR/APARECIDO SOARES PEREIRA. Validação: https://validar.dfycc-rlr/rbb-ve/c2c-8y9wv

EM HORTOLÂNDIA

Parceria entre Prefeitura e Estado garante R\$ 20 milhões em investimentos na Educação

Ao lado do prefeito Zezé Gomes, Secretário de Estado da Educação anunciou construção de escolas, adequações no sistema elétrico de escolas e construção de duas quadras



Secretário de Estado da Educação Rossieli Soares anunciou investimentos na rede estadual de ensino em Hortolândia.

Da Redação | HORTOLÂNDIA
tribunaliberal@tribunaliberal.com.br

Uma parceria entre a Prefeitura de Hortolândia e o Governo do Estado de São Paulo garantiu mais R\$ 20 milhões em investimentos, desta vez para a rede estadual de ensino.

Nesta sexta-feira (25/03), na Escola Estadual Jardim Santa Clara do Lago, o prefeito José Nazareno Zezé Gomes, ao lado do secretário de Estado da Educação, Rossieli Soares, anunciaram investimentos na ordem de R\$ 12 milhões para a construção de uma nova escola estadual no Jardim Novo Ângulo, mais R\$ 6,6 milhões para a adequação elétrica em todas as escolas estaduais para a instalação de sistema de ar condicionado e mais R\$ 2 milhões para a construção de duas quadras poliesportivas cobertas. Participaram da atividade o deputado estadual Dirceu Dalben, o secretário municipal de Educação, Fernando Moraes, e os vereadores Cloaldo dos Santos da Silva e Enoque Leal Moura.

Para o prefeito hortolandense, os investimentos em educação são mais que bem vindos, o que fortalece o ensino público estadual no município. “Há algum tempo

estávamos trabalhando, junto ao Governo do Estado, para a construção de novas escolas. O anúncio deste novo colégio na região do Novo Ângulo se faz muito importante, absorvendo uma importante demanda. Além da escola, resalto que conquistamos também junto ao Governo do Estado uma Praça da Cidadania, que será construída ao lado desta escola. Ou seja, além de uma escola teremos um espaço voltado a desenvolver cursos profissionalizantes gratuitos para a nossa gente. Um importante investimento e que tem o poder de transformar vidas”, destacou Zezé Gomes.

O secretário de Estado explicou que os investimentos serão realizados pelo Governo Paulista. Os recursos serão encaminhados para a Prefeitura, que será responsável em realizar os processos licitatórios de construção e de serviços de adequação do sistema elétrico das escolas. “Essa transferência de recursos tem por objetivo acelerar o processo e facilitar a fiscalização. Hortolândia é uma cidade parceira e vem lutando para melhorar as condições de ensino das suas crianças e jovens. Sem dúvida estamos dando um

passo importante”, declarou Soares.

ENSINO INTEGRAL

Durante o anúncio dos investimentos para a rede estadual de Hortolândia, o secretário estadual falou também sobre o novo plano de expansão do Programa de Ensino Integral (PEI), anunciado no último dia 22. De acordo com o plano, 950 novas escolas, sendo 100 ainda em 2022 e 850 em 2023, passarão a ter ensino integral. Desde 2021, o PEI saltou de 1.077 escolas, em 308 cidades, para 2.050, espalhadas por 464 municípios. Com a expansão serão 3.000 unidades somando 1,4 milhão de vagas.

“A prioridade do Governo do Estado de São Paulo, ao lado da Saúde, foi a Educação, que é o futuro do Brasil. Se nós conseguimos sair de 364 escolas para 2.050 escolas de tempo integral em menos de três anos, é possível fazer quando se quer fazer”, disse Soares.

A proposta de expansão foi iniciada neste ano letivo, com a inserção de 973 novas escolas no programa, que atua na melhoria da aprendizagem por meio de um modelo pedagógico e de gestão inovador. Presente na rede estadual desde 2012, o programa promove práticas variadas, como Tutoria, Nivelamento, Protagonismo Juvenil com Clubes Juvenis e Líderes de Turma, e componentes curriculares específicos, como Orientação de Estudos e Práticas Experimentais, que potencializam a formação integral do estudante a partir do Projeto de Vida individual. Além disso, permite o planejamento, desenvolvimento e acompanhamento das ações pedagógicas.



EDUCAÇÃO FINANCEIRA

Rico Silva

Educador Financeiro e Crypto Strategist
Redes Sociais: @realricosilva • ricosilva@ricoscominteligencia.com.br

O conselho mais valioso do homem mais rico de toda a história

Os livros de histórias estão repletos de homens e mulheres bem sucedidos. Em suas histórias eles compartilham como alcançaram riqueza, fama, prosperidade e sucesso. No livro “A Lei do Triunfo” escrito por Napoleon Hill, durante duas décadas, o autor ouviu mais de 16 mil pessoas, entre elas os 500 milionários mais importantes de sua época. Além de contar suas histórias de sucesso, Hill escreveu um resumo das principais leis que os fizeram alcançar grande riqueza e prosperidade. Essas leis se constituíram em 16 lições práticas universais que julgou ser o verdadeiro segredo do sucesso quando aplicadas por qualquer pessoa.

Porém, antes mesmo de Napoleon escrever suas leis para o sucesso, um outro texto, muito mais antigo, já ensinava preciosas lições sobre o assunto. Este texto foi escrito pelo homem mais rico, inteligente e influente do seu tempo, seu nome era Salomão. Os grandes feitos de Salomão são encontrados na bíblia nos livros de Reis, Provérbios e Cantares. A riqueza e influência de Salomão era tão grande que a rainha de Sabá afirmou sobre ele: “Tudo o que ouvi em meu país acerca de tuas realizações e de tua sabedoria era verdade. Mas eu não acreditava no que diziam, até ver com os meus próprios olhos. Na realidade, não me contaram nem a metade; tu ultrapassas em muito o que ouvi, tanto em sabedoria como em riqueza”. Ainda sobre Salomão a bíblia diz: ‘O rei Salomão era o mais rico e o mais sábio de todos os reis da terra’. A sabedoria de Salomão foi registrada através dos provérbios que ele escreveu e seu conhecimento influenciou gerações. Particularmente considero que o conselho mais valioso que o homem mais rico de toda a história deixou é o seguinte: “Dê ouvidos à sabedoria e concentre o coração no entendimento. Clame por inteligência e peça entendimento. Busque-os como a prata, procure-os como a tesouros escondidos” Provérbios 2:2-4.

Desde o primeiro artigo neste jornal, meu objetivo sempre foi compartilhar a sabedoria e o conhecimento sobre finan-

ças para que os leitores possam tomar melhores decisões financeiras. A melhor maneira de mudar sua vida financeira é mudando em primeiro lugar sua mente. Essa busca pela sabedoria e pelo conhecimento que Salomão nos orienta desde os tempos antigos, está alinhada com as principais lições ensinadas na atualidade. A última e mais importante lição do livro “Os segredos da mente milionária” diz: “As pessoas ricas aprendem e se aprimoram o tempo todo. As pessoas de mentalidade pobre acreditam que já sabem tudo”. Ou seja, quando você se fecha ao conhecimento, ao aprendizado, à melhoria contínua, você está em um caminho de fracasso e não de sucesso. Salomão compara que adquirir conhecimento é melhor do que conquistar riquezas: “É muito melhor conquistar a sabedoria do que o ouro puro. É mais proveitoso obter o entendimento do que a prata mais valiosa” escreve ele em outro provérbio. Salomão sabe que o conhecimento é a chave que abre as portas da riqueza.

Desta forma, aprender sobre finanças, como administrar e investir melhor seu dinheiro, como fazer o dinheiro trabalhar para você adquirindo inteligência financeira e emocional, irá te encaminhar para o sucesso pessoal e profissional. Foi com a sabedoria compartilhada por seu pai Arkad, o personagem principal do livro “O homem mais rico da Babilônia”, que Nomasir conseguiu recuperar todo o ouro que havia perdido de forma imprudente e irresponsável. Ao retornar anos mais tarde à casa de seu pai, como um rico e próspero comerciante, Nomasir entregou à ele o saco de ouro que lhe havia dado para começar sua vida adulta e ainda outros dois sacos de ouro pelos conselhos e pela sabedoria que seu pai havia lhe entregue ao escrever em uma pequena tábuca de argila as “5 leis de ouros”. Nomasir disse: Sem sabedoria, o ouro pode ser rapidamente perdido pelos que o têm, mas, com sabedoria, o ouro pode ser adquirido pelos que não o têm.” Para mim, este é o melhor e mais valioso conselho que você deve guardar por toda sua vida. Busque a sabedoria! Sucesso.

SEM DOR

Hospital Municipal de Hortolândia adquire novo equipamento de anestesia destinado aos pacientes

Da Redação | HORTOLÂNDIA
tribunaliberal@tribunaliberal.com.br

A Prefeitura de Hortolândia continua a realizar investimentos nos serviços públicos de saúde para a população. A Administração Municipal fez a aquisição de um novo equipamento de anestesia. O aparelho já está em funcionamento no centro cirúrgico do Hospital Municipal Mario Covas.

De acordo com a Secretaria de Saúde, o equipamento, também chamado ventilador ou carrinho de anestesia, realiza a ventilação mecânica de pacientes durante cirurgias. “O ventilador insufla os pulmões com oxigênio e gases anestésicos. O paciente se mantém em condições de cirurgia, com segurança e sem sentir absolutamente nada”, explica a médica Nubia Bacco, coordenadora do centro cirúrgico e do Departamento de Anestesiologia do hospital.



Aparelho adquirido pela Prefeitura é utilizado em procedimentos cirúrgicos

A médica ressalta ainda que o aparelho é moderno e versátil, podendo ser utilizado desde pacientes recém-nascidos até adultos e idosos, inclusive pessoas com obesidade mórbida.

A Secretaria de Saúde

ainda salienta que o novo equipamento proporciona economia ao município. Atualmente, o hospital conta com dois carrinhos de anestesia, que são locados. Com o novo aparelho, a Prefeitura fará a devolução de um dos carrinhos locados. A aquisição do novo aparelho foi viabilizada com recurso da União.



Parceria entre BRK e PicPay oferece dinheiro de volta ao pagar faturas de água e esgoto

Cashback pode ser utilizado pela população de Sumaré no pagamento da próxima conta ou em outras utilidades do aplicativo

Da Redação | SUMARÉ
tribunaliberal@tribunaliberal.com.br

Retomada em fevereiro deste ano, a ação entre a plataforma PicPay e a BRK, concessionária responsável pelos serviços de água e esgoto de Sumaré, segue beneficiando os clientes e oferecendo cashback no pagamento das faturas, além de outras vantagens e facilidades para quem quitar suas contas pelo aplicativo.

Nesta nova edição da campanha, que segue até o dia 30 de abril, os clientes que realizarem o pagamento da primeira conta da BRK pelo PicPay, com cartão de crédito cadastrado no app, recebem até 40% de cashback, com um limite de R\$ 15,00. Já novos usuários que optarem pelo parcelamento na plataforma podem

receber até R\$ 700,00 de volta ao dividir as contas em até 12 vezes no cartão de crédito.

Para os novos clientes do aplicativo que escolherem parcelar as contas, as condições oferecidas são: pagamento em 2 até 5 vezes recebem até 5% de volta; de 6 a 11 vezes garantem 10% de retorno; e em 12 vezes tem um cashback de 20%. O valor limite que o cliente pode receber de volta é de R\$ 700,00. Parcelar boletos e receber cashback também é uma opção.

“A BRK tem o compromisso de otimizar e facilitar a vida dos clientes por meio de grandes parcerias. A plataforma, além de favorecer o cliente, permite que o cashback recebido seja utilizado no pagamento da próxima fatura ou em outras utilidades do apli-



Até 30 de abril, clientes que realizarem o pagamento da primeira conta da BRK pelo PicPay, com cartão de crédito cadastrado no app, recebem até 40% de cashback

cativo”, explica Adriano Mendonça, Coordenador Comercial da BRK.

Caso o pagamento seja aprovado imediatamente, o comprovante fica disponível no aplicativo. Em situações em que for necessária a análise de segurança do cartão de crédito, o cliente deverá aguardar o e-mail e/ou notificação do PicPay.

A BRK oferece ainda

a opção de pagamento das faturas com cartão de crédito, por meio da agência virtual Minha BRK (minhabrk.com.br). Nesta modalidade, o pagamento é debitado automaticamente a partir da próxima conta emitida. Serviços como internet banking ou débito automático também são opções para quitar as faturas.

Para falar com a BRK, os clientes podem entrar em contato pelo WhatsApp, no (11) 9 9988-0001, que funciona de segunda a sexta-feira, das 8h às 20h, e aos sábados das 8h às 14h, ou pelo telefone 0800 771 0001, que funciona 24 horas. Em horário comercial, a BRK também conta com a página no Facebook para atendimentos.

SERVIÇO

Confira o passo a passo para realizar o pagamento na plataforma:

➔ Baixe o aplicativo nas lojas de aplicativo Google Play ou AppStore;

➔ Faça o cadastro seguindo os passos demonstrados na tela inicial do PicPay;

➔ Após o login efetuado, selecione a opção “Pagar conta”;

➔ Escolha entre ler ou digitar o código de barras manualmente. Em caso de faturas digitais, basta copiar o código de barras e selecionar a segunda opção;

➔ Confira o valor na tela e toque em “Próximo”;

➔ Confirme os dados bancários, sua forma de pagamento, a quantidade de parcelas e toque em “Pagar”.

GASTRONOMIA E MÚSICA

‘Odessão Festival’ será realizado na Estação Ferroviária neste domingo

Da Redação | NOVA ODESSA
tribunaliberal@tribunaliberal.com.br

Neste domingo (27/03), Nova Odessa vai se agitar com as atrações de mais uma edição do “Odessão Festival”. Com repertório que vai do rock ao hip hop, o festival de música com artistas locais acontece das 11h às 20h, na Estação Ferroviária de Nova Odessa, localizada na Praça Central José Gazzetta, na Avenida Carlos Botelho. A última edição do evento aconteceu em novembro de 2021, retomando o tradicional modelo presencial após o período de isolamento devido a Covid-19.

Essa edição é realizada com Auxílio Cultural da Lei Aldir Blanc (Lei Federal nº 14.017, de auxílio emergencial destinado ao setor cultural), como contrapartida do músico (e um dos idealizadores do evento) Diego Gomez.

A entrada é gratuita. Como opções de alimentação, haverá barracas de espetinho, chope, hot dog, pastel e alimentação vegetariana e vegana. Feiras alternativas e de artesanato também farão parte do evento, que trará uma variedade de opções em suas barracas.



Evento será retomado depois de dois anos de suspensão em razão da pandemia

Diego Gomez comentou sobre o apoio do Departamento de Cultura da Prefeitura, que vem dando suporte para a cena artística da cidade. “A expectativa é a melhor possível. Nunca na história do festival ‘Odessão’ tivemos tanto apoio e valorização com os artistas locais vindos da Prefeitura de Nova Odessa. A contemplação da Lei Aldir Blanc comprova o ciclo de conquistas do Departamento de Cultura junto aos artistas”, disse Diego.

Mais informações sobre o evento, podem ser conferidas nas redes sociais do Odessão @odessofestival, ou através

de contato com o Departamento de Cultura e Turismo.

A LEI

Para o uso da Lei Federal, R\$ 293 mil foram disponibilizados para a realização do edital deste ano, com valores individuais indo de R\$ 842 a R\$ 2.542,50 para artistas, e subsídios de até R\$ 5.000 para espaços culturais.

No total, foram 40 projetos aprovados, entre apresentações artísticas e masterclass, sendo 22 vindas de artistas – incluindo músicos, bailarinos, produtores e artesãos – e duas contrapartidas vindas de espaços culturais.

“A Lei Aldir Blanc representa um avanço significativo no reconhecimento da Cultura. Em um momento muito difícil como o da pandemia de Covid-19, a classe artística precisa de ajuda para se reerguer”, afirmou Cadu Pinotti Jr, responsável pelo Departamento.

PROGRAMAÇÃO

Confira a programação completa do “Odessão Festival”, com os artistas participantes:

- ✓ Carlão D’us Dreads
- ✓ Brand New Face
- ✓ MC Vini
- ✓ Caos Onipresente
- ✓ Rethurno

INICIATIVA PRIVADA

PLT de Nova Odessa abre mais 21 vagas de emprego na 2ª feira

Da Redação | NOVA ODESSA
tribunaliberal@tribunaliberal.com.br

O PLT (Posto Local do Trabalho) mantido pela Prefeitura de Nova Odessa, através da Secretaria Municipal de Desenvolvimento Econômico e Social, está recebendo currículos via e-mail para a seleção de 21 profissionais para a iniciativa privada, em funções distintas – de Assistente de Logística masculino e Comprador Supervisor de Vendas. Os candidatos devem

enviar currículo até a próxima segunda-feira (28/03) para o e-mail ptribalho@novaodessa.sp.gov.br, com a especificação da função interessada no título do e-mail.

A entrega do currículo também pode ser feita presencialmente das 8h30 às 11h30 na sede da unidade, que funciona na Rodoviária Municipal, localizada na Rua Rio Branco, nº 699, no Centro. Mais informações pelo telefone (19) 3466-1902.

CONFIRA AS OPORTUNIDADES

- ✓ AJUDANTE DE MONTAGEM – com experiência na função. (4 vagas)
- ✓ CALDEIREIRO – com experiência na função. (1 vaga)
- ✓ COSTUREIRA – para confecção de moda feminina, experiência em máquina reta (manual ou eletrônica) e tecido plano. Oferece: piso da categoria + vale alimentação + vale transporte + prêmio + plano de carreira. (5 vagas)
- ✓ OPERADOR DE RETROSCAVADEIRA – com experiência na função. (1 vaga)
- ✓ OPERADOR DE ROÇADEIRA/TRATORISTA – com experiência na função. (1 vaga)
- ✓ PCP - FEMININO – com experiência na função. (1 vaga)
- ✓ MECÂNICO DE AUTOS – com experiência na função. (1 vaga)
- ✓ RAPAZES – com SENAI em Mecânico de Manutenção. (2 vagas)
- ✓ TÉCNICO DE INSTALAÇÃO – Ensino Médio completo, CNH “B”, possuir carro próprio, ser MEI, experiência com fibra óptica, conhecimento em informática, disponibilidade de horário. (5 vagas)

MODERNO E ECONÔMICO

Novo Paço Municipal de Hortolândia será o 1º da RMC com usina de energia solar

Com investimento de R\$ 55 milhões, Prefeitura construirá estrutura sustentável para abrigar o novo centro administrativo na região do Jardim Novo Ângulo

Beth Soares HORTOLÂNDIA
tribunaliberal@tribunaliberal.com.br

Hortolândia caminha para ser a primeira cidade da RMC (Região Metropolitana de Campinas) a ter o Paço Municipal com usina fotovoltaica própria para a produção de energia solar. O sistema abastecerá todo o complexo administrativo que será construído no Jd. Novo Ângulo. As obras do novo Paço Municipal estão previstas para começar no segundo semestre deste ano, conforme anúncio pelo prefeito Zezé Gomes (PL). O investimento está orçado em R\$ 55 milhões e promete ser um marco no desenvolvimento econômico daquela região, onde estão localizados alguns dos bairros mais pobres da cidade (veja reportagem nesta página).

O novo Paço Municipal será construído em uma área de 60 mil m², propriedade da Prefeitura, na Avenida Sabina Batista de Camargo, antiga Estrada da Granja, localizada às margens do Corredor Metropolitano, próximo à Ponte Estaiada. De acordo com a Secretaria de Planejamento Urbano e Gestão Estratégica, o prédio terá 10 mil m² de área construída, espaço suficiente para abrigar todas as secretarias de governo, departamentos e órgãos de atendimento ao público que, atualmente, funcionam em prédios alugados. Cerca de 2 mil servidores trabalharão no local. A metragem rema-



Em desenvolvimento: investimentos em obras públicas como a Ponte Estaiada e vias expressas de ônibus começam a mudar a realidade econômica e social no Novo Ângulo

nente, informa a Prefeitura, será aproveitada para a construção de estacionamento e jardins. “O novo prédio foi pensado para reduzir os custos fixos que a Prefeitura mantém hoje com a infraestrutura para seu funcionamento. O primeiro ponto importante é que, imediatamente, o município terá uma grande economia, deixando de pagar os aluguéis de imóveis que hoje sediam de forma descentralizada diversas secretarias e órgãos municipais”, afirma o secretário de Planejamento Urbano e Gestão

Estratégica, Carlos Roberto Prativiera Júnior. O diferencial do moderno projeto arquitetônico é a estrutura ecologicamente correta. O novo Paço Municipal será abastecido de energia elétrica por meio de usina fotovoltaica própria para produção de energia solar. De acordo com Prativiera Júnior, as placas serão instaladas como uma cobertura para o estacionamento. “Essa usina produzirá energia suficiente para abastecer todo o paço, em pleno funcionamento, e o excedente produzido será



Prativiera Júnior: usina de energia solar e cisternas são diferenciais do projeto arquitetônico do novo Paço Municipal

transmitido à rede elétrica da CPFL (Companhia Paulista de Força e Luz) para compensações futuras. Com isso, reduziremos ao mínimo a conta de energia do Paço, otimizando os recursos naturais abundantes em Hortolândia, que recebe insolação suficiente o ano todo”, explica o secretário.

Prativiera Júnior ainda não sabe estimar qual o percentual de redução de custos a partir da utilização da energia solar. Segundo ele, os dados estão em levantamento por uma empresa contratada para este fim.

O projeto arquitetônico também prevê a instalação de cisternas para que as águas da chuva sejam armazenadas e utilizadas na manutenção dos jardins e limpeza do paço municipal.

A Prefeitura informou que o prédio será edificado com estruturas pré-fabricadas, que garantem maior confiabilidade no cumprimento do cronograma da obra. “Assim, pretendemos reduzir e eliminar custos indiretos, desperdício de material e ociosidade de pessoal. A obra fica mais rápida e sem surpresas no orçamento final”, enumera o secretário.

Dos R\$ 55 milhões a serem investidos no novo Paço Municipal, R\$ 5 milhões serão destinados à implantação da usina para geração de energia solar. De acordo com Prativiera Júnior, os recursos foram captados por meio do Finaisa (Financiamento à Infraestrutura e ao Saneamento), da Caixa Econômica Federal. A Câmara de Vereadores aprovou o empréstimo em agosto do ano passado. Já a usina fotovoltaica será construída com os recursos da CIP (Contribuição de Iluminação Pública).

Projeto teve início em 2006, com concurso arquitetônico nacional

O projeto para construção do novo Paço Municipal de Hortolândia teve início em 2006, 16 anos atrás, na primeira gestão do então prefeito Angelo Perugini, morto em abril de 2021, vítima da Covid-19. Na época, Perugini inovou ao realizar um concurso nacional para escolher o projeto arquitetônico do centro administrativo, já programado para ser erguido na região do Jd. Novo Ângulo. O vencedor do concurso foi o arquiteto paulistano Baldomero Navarro.

De lá pra cá, o Paço Municipal já mudou de endereço uma vez. Em 2009, deixou de funcionar no prédio anexo ao hipermercado GoodBom, na avenida da Emancipação, e passou a atender no Palácio das Águas, localizado na Avenida Olímpica Franceschini, onde está até hoje. O objetivo da mudança era concentrar todas as secretarias de governo num único local e facilitar o acesso da população.



De olho no futuro: Perugini, em 2006, durante visita à área onde será construído o Paço Municipal

Agora, o prédio ficou pequeno de novo diante do crescimento da cidade, cuja população aumentou uma média de 2% ao ano, segundo o IBGE. Algumas secretarias como a de Mobilidade Urbana, Serviços Urbanos, Cultura, Meio Ambiente e Desenvolvimento Sustentável já tiveram que mudar para prédios fora do Palácio das Águas.

Com outras prioridades para atender a população, o projeto do novo Paço Municipal, criado por Perugini, ficou adormecido por falta de recursos financeiros. Agora, será concretizado pelo prefeito Zezé Gomes, com um projeto arquitetônico bem diferente do sugerido pelo arquiteto que venceu o concurso em 2006. “O antigo projeto, em

decorrência do tempo e em razão de seu elevado custo, foi repensado para uma estrutura menos onerosa aos cofres públicos, com uma visão moderna e sustentável que permanecerá atual por muitos anos”, explica o secretário de Planejamento Urbano e Gestão Estratégica, Carlos Roberto Prativiera Júnior. | Beth Soares

Câmara de Paulínia também se prepara para produzir energia solar

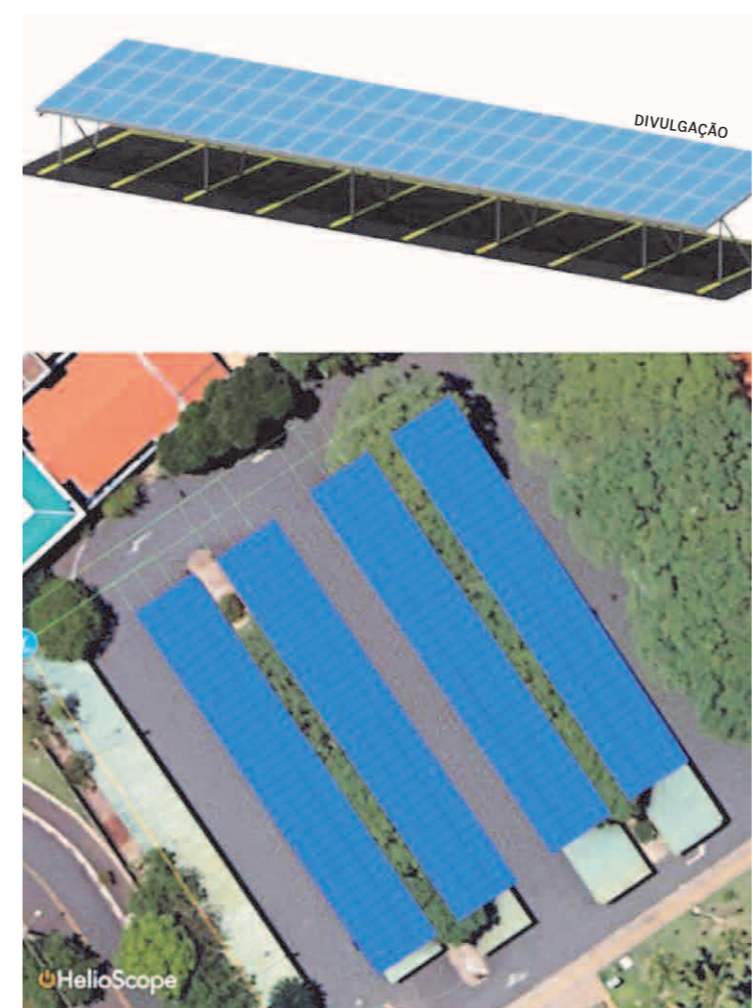

Ecologicamente correto: imagem projetada das placas de energia solar que serão instaladas no telhado do estacionamento da Câmara de Paulínia

Em Paulínia, a Câmara de Vereadores pretende concluir, até abril, as obras necessárias para colocar em funcionamento o sistema de geração de energia solar. De acordo com a assessoria de imprensa, as obras de infraestrutura já foram concluídas. A próxima etapa será o início da instalação do sistema.

A assessoria destacou que a produção de energia solar faz parte do programa de metas e prioridades do atual presidente do Legislativo, o vereador Fábio Valadão (PL). O valor do investimento será cerca de R\$ 1,4 milhão. As placas serão instaladas em cima das telhas do estacionamento do Legislativo. A usina de energia solar terá capa-

cidade para produção de 338,6 MWh/ano. Com isso, a Câmara espera uma redução de aproximadamente 85% da conta de energia que, atualmente, é de R\$ 24 mil mensais. Para o meio ambiente os ganhos projetados também são grandes. “Estima-se a redução de 42 toneladas, por ano, de emissão de CO2 na camada atmosférica, o que equivale a 3.365 árvores plantadas por ano. Ao longo de 30 anos, a Câmara Municipal de Paulínia espera contribuir com a diminuição de 1.260t de CO2 lançados na atmosfera, que é equivalente a 100.950 árvores plantadas”, afirma Valadão, por meio da Assessoria de Imprensa. | Beth Soares

Hortolândia é exemplo para região, afirma gerente técnica do Consórcio PCJ

Para a gerente técnica do PCJ (Consórcio Intermunicipal das Bacias dos Rios Piracicaba e Jundiá), a cientista biológica Andréa Borges, especialista em ecologia, Hortolândia serve de exemplo para a região pelo projeto de construir o paço municipal com estrutura sustentável. “Quero parabenizar a Prefeitura de Hortolândia. Tanto as cisternas quanto as placas solares fotovoltaicas são importantes, tendo em vista a situação hídrica da nossa região”, observa a gerente técnica do PCJ.

Andréa ressalta os benefícios dos dois equipamentos para a preservação dos recursos hídricos. “As cisternas vão garantir o armaze-

namento das águas da chuva para as atividades do paço que não precisam da utilização da água potável. E a energia fotovoltaica também é muito importante porque a geração de energia em nosso país é, majoritariamente, por hidrelétrica, então, a gente precisa de água para produzir energia. Com as placas fotovoltaicas utiliza-se somente a energia do sol, sem necessidade de água para produzir energia”, explica.

“Não tenho conhecimento de outro paço municipal aqui da região que tenha essa estrutura sustentável. Isso é um exemplo para outras cidades, construções, não só prédios públicos, mas indústrias, loteamentos,

condomínios... Todos nós temos que começar a investir nessas tecnologias sustentáveis”, destaca Andréa.

A gerente técnica do PCJ defende a criação de políticas públicas e incentivos fiscais que facilitem a aquisição de equipamentos para instalação de cisternas e sistemas de energia solar. “Assim, a gente poderá ter, no futuro, todos os prédios e casas mais sustentáveis”, acredita. Andréa aproveitou para convidar a população para visitar a casa sustentável do Consórcio PCJ, em Americana, que apresenta formas de economia de água e energia elétrica. A visita pode ser agendada pelo site www.agua.org.br. | Beth Soares

TJAMESP

Solucione conflitos trabalhistas através da arbitragem. Homologações de acordo, parcelamento das verbas rescisórias e FGTS.

www.tjamesp.com.br

(19) 2222-2147

Prefeitura quer levar riqueza para ‘prima pobre’ da cidade

Ao dar continuidade ao projeto de implantar o Paço Municipal na região do Jardim Novo Ângulo, o prefeito Zezé Gomes quer desenvolver o desenvolvimento econômico e social para o território, um dos mais pobres da cidade.

Diagnóstico realizado pela Prefeitura em parceria com o Observatório da PUC-Campinas (Pontifícia Universidade Católica), cujos dados foram divulgados no ano passado, aponta que o desenvolvimento registrado em Hortolândia, nos últimos anos, ainda não chegou à região do Novo Ângulo.

O relatório mostra que 54% das famílias daquela região, cadastradas no CADÚnico atendidas pelo CRAS (Centro de Referência de Assistência Social), sobrevivem com uma renda por capita de R\$ 89. Para outros 22%, a renda familiar per capita varia de R\$ 179 a meio salário mínimo (R\$ 606). Os números destoam das estatísticas do IBGE (Instituto Brasileiro de Geografia e Estatística) que revelam que o salário médio mensal dos trabalhadores de Hortolândia, com carteira assinada, é de quatro salários mínimos (R\$ 4.848).

Com os serviços públicos funcionando naquele local, por meio da construção do novo Paço Municipal, o prefeito acredita na movimentação do comércio local e atração de novos investimentos. “Quero pedir para vocês investirem naquela região que vai se desenvolver muito com a construção do novo Paço Municipal. Já está se desenvolvendo com os investimentos públicos realizados com as obras do Corredor Metropolitano e da Ponte Estaiada”, disse Zezé Gomes a empresários, durante jantar beneficente, em fevereiro. Prativiera Júnior completa que a instalação do novo Paço Municipal levará consigo aproximadamente 2 mil servidores municipais, que geram demanda de consumo para o ramo de prestação de serviços e o comércio varejista em geral na região do Novo Ângulo. “Com a centralização do serviço público no novo Paço, a Prefeitura desloca um dos maiores empregadores da cidade (ela mesma) para uma região antes desconectada da cidade. O impacto será sentido positivamente por muitos anos. Já recebemos pedidos para novos loteamentos comerciais e residenciais naquele local e a previsão é de que novos virão”, comemora o secretário. | Beth Soares

BRK Ambiental – Sumaré S.A.

CNPJ nº 21.480.839/0001-44 – NIRE 35.300.473.302
Ata da Assembleia Geral Extraordinária realizada em 02 de fevereiro de 2022, às 18:00 horas Data, Hora e Local: aos 02/02/2022, às 18:00 horas, na sede da BRK Ambiental Participações S.A., localizada na Avenida das Nações Unidas, nº 14.261, 13º andar – parte, Ala B, Vila Gertrudes, São Paulo/SP
Convocação: Dispensada a publicação de Edital de Convocação, conforme disposto no artigo 124, § 4º, da Lei nº 6.404/76 (“Lei das S.A.”). Presença: Acionistas representando a totalidade do capital social da BRK Ambiental – Sumaré S.A. (“Companhia”), conforme assinaturas constantes no Livro de Presença de Acionistas. Mesa: José Gerardo Copello, Presidente e Rodolfo Duarte Bruscan, Secretário. Ordem do Dia: Dispensada a leitura pelo acionista detentor da totalidade do capital social da Companhia. Deliberações: Instalada a Assembleia Geral Extraordinária (“Assembleia”), após apresentação das matérias o acionista detentor da totalidade do capital social da Companhia, sem quaisquer restrições, resolve: (i) autorizar a lavatura da presente ata na forma de sumário dos fatos ocorridos, conforme faculta o artigo 130, § 1º da Lei das S.A.; e (ii) aprovar; (i) em função da renúncia apresentada em 15/10/2021 pelo Sr. Augusto Leonardo Schein, portador da Cédula de Identidade RG nº 605893473-3/US/DIRS, e do CPFME nº 890.976.600-59, conforme carta de renúncia registrada na Junta Comercial do Estado de São Paulo – JUCESP sob o nº 572.20321-4 em 01/12/2021, e (ii) do término de gestão dos demais membros da Diretoria, a saber: Srs. Rodrigo Alves Dias e José Gerardo Copello, a eleição dos seguintes membros, para compor a Diretoria da Companhia, com prazo de gestão até a Assembleia Geral Ordinária da Companhia a ser realizada em 2024: (i) Diretor Presidente – Thadeu Antônio Almeida de Oliveira Neto, portador da Cédula de Identidade RG nº 00.776.274-74/SP/BA, e do CPFME nº 086.121.245-04; (ii) Diretor de Operações – Rodrigo Alves Dias, portador da Cédula de Identidade RG nº 15.435.595-5/SP/SP e do CPFME nº 067.571.738-83; (iii) Diretor Financeiro e Administrativo – Vago; e (iv) Diretor sem designação específica – José Gerardo Copello, portador da Carteira Nacional de Habilitação CNH nº 01045319795-DIET/AN/SP e do CPFME nº 168.253.756-73. Os Diretores eleitos, acataram os cargos para os quais foram eleitos e declaram, sob as penas de lei, não estarem incluídos em quaisquer dos crimes previstos em lei que os impeçam de exercer as atividades mercantis, ou a administração de sociedades mercantis, declaração que fazem mediante a assinatura dos respectivos Termos de Posse assinados, apresentados e lavrados no Livro de Registro de Atas de Reunião da Diretoria, os quais foram arquivados na sede da Companhia. Encerramento: Nada mais havendo a tratar, foi lavrada a presente Ata, sendo por todos assinada. São Paulo/SP, 02/02/2022. Mesa: José Gerardo Copello, Presidente; Rodolfo Duarte Bruscan, Secretário. Acionistas: BRK Ambiental Participações S.A., Assinatura: Rodolfo Duarte Bruscan – Secretário. Junta Comercial do Estado de São Paulo. Certificado o registro sob o nº 108.51322-1 em 22/02/2022. Gisela Simenna Caschin – Secretária Geral.

A VOZ DA CIDADE
LÍDER DE AUDIÊNCIA

RÁDIO DIGITAL POP
A MAIS OUVIDA

DIGITALPOPHORTOLANDIA
@RADIODIGITALPOP
www.radiodigitalpop.com.br

Lei Maria da Penha: Mudança prevê que agressor volte aos bancos escolares

Centros de Educação e Reabilitação do agressor foram definidos em lei e ainda precisam sair do papel

Claudete Campos | REGIÃO
tribunaliberal@tribunaliberal.com.br

A Lei Maria da Penha, considerada um marco na luta contra a violência doméstica, está sendo aprimorada. E uma das medidas em discussão é que o agressor volte aos bancos escolares. O assunto foi debatido em recente encontro sobre as novas mudanças na legislação ocorrido na Unasp (Centro Universitário Adventista de São Paulo), no campus Hortolândia (leia reportagem abaixo).

O professor Dr. em Direito Penal José Renato Martins, delegado aposentado, informou que a Lei Maria da Penha fixou um rol de medidas aplicáveis ao agressor e um outro rol de medidas protetivas aplicáveis à vítima, seus familiares e ao seu patrimônio. Desse modo, o magistrado poderá utilizar da persuasão racional e efetivar a medida mais adequada com base no poder geral de cautela.

Tratando-se das medidas protetivas de urgência, o artigo 22 da Lei Maria da Penha estabelece que o juiz poderá aplicá-lhe, de imediato, em con-

junto ou separadamente, suspensão da posse ou restrição do porte de arma; afastamento do lar, domicílio ou local de convivência com a ofendida; proibição de determinadas condutas (aproximação ou contato; frequentar determinados lugares); restrição ou suspensão de visitas aos dependentes menores e prestação de alimentos.

A Lei 13.984/20 inseriu outras medidas como comparecimento a programas de recuperação e reeducação; e acompanhamento psicossocial do agressor, por meio de atendimento individual e/ou em grupo de apoio.

“Quanto a comparecimento a programas de recuperação e reeducação, considero que os Centros de Educação e Reabilitação do agressor devem ser utilizados sob uma perspectiva feminista de gênero, contribuindo para o reconhecimento de suas atitudes como violência e favorecendo, assim, a percepção de responsabilidade dos agressores pela violência cometida, de modo a desconstruir estereótipo de gênero e con-



Professor José Renato: “Considero que os Centros de Educação e Reabilitação do agressor devem ser utilizados sob uma perspectiva feminista de gênero, contribuindo para o reconhecimento de suas atitudes como violência”

tribuir efetivamente para a prevenção deste tipo de crime, conferindo eficácia às medidas protetivas de urgência”, disse professor José Renato.

A própria Lei Maria da Penha dispõe, desde a sua vigência em 2006 (artigo 35, inciso V), que todos os entes federativos - União, Estados, Distrito Federal e Municípios - poderão criar e promover, no limi-

te das respectivas competências constitucionais, os centros de educação e reabilitação para os agressores, por meio de ações integradas do Poder Judiciário, Ministério Público, Defensoria Pública, Polícias e outros órgãos de Segurança Pública, assistência social, saúde, educação e trabalho, explicou o professor.

A carga horária e os te-

mas a serem abordados nesses centros de educação e reabilitação dependem do órgão onde os mesmos são criados. Por exemplo, o Grupo Reflexivo de Autores em Situação de Violência Doméstica em funcionamento no Juizado de Violência Doméstica e Familiar contra a Mulher da Comarca do Rio de Janeiro desenvolve as suas atividades com periodicidade semanal, de segunda a sexta das 18h às 20h, ocasião em que são abordadas durante os encontros/reuniões temáticas relacionadas à Lei Maria da Penha; violência contra a mulher contextualizada como um fenômeno mais amplo e as diversas causas associadas à mesma, como aspectos sociais, culturais, religiosos, problemas de desemprego, desorganização do espaço urbano; saúde relacionada às questões de alcoolismo, uso de drogas, doenças sexualmente transmissíveis, transtornos mentais e outros de interesse do grupo; relações familiares e conflitos; e aspectos emocionais e afetivos de uma relação a dois (ciúmes, trai-

ção, confiança).

Os chamados Centros de Educação são destinados aos homens cuja sentença penal condenatória lhes impõe a participação no grupo e aqueles cuja ação penal está em andamento e na qual vigora a medida protetiva em questão, prevista na Lei Maria da Penha.

O primeiro centro de reabilitação para agressores do Brasil foi criado na cidade de Blumenau, Estado de Santa Catarina, há 13 anos, antes mesmo da edição da Lei Maria da Penha, haja vista que a Lei de Execuções Penais (Lei nº 7.210/1984) já permitia ao juiz determinar que o agressor comparecesse obrigatoriamente a programas de recuperação.

A título de informação, tramita na Câmara dos Deputados o Projeto de Lei nº 2.705/2021, que prevê a criação de programas para recuperação de homens que praticam violência doméstica, chamados Casa do Homem Agressor, financiados com recursos do Fundo Nacional de Segurança Pública (FNSP) ou pelo próprio agressor, após avaliada a sua capacidade econômica.

Unasp discute atualizações da Lei Maria da Penha no Mês da Mulher

No mês de março comemora-se o Dia Internacional da Mulher e para celebrar a data o curso de Direito do UNASP campus Hortolândia e a Abracrim (Associação Brasileira de Advogadas Criminalistas) promoveram uma roda de conversa aberta ao público, abordando as recentes mudanças na Lei Maria da Penha. Atualizações que abrangem a proteção das mulheres contra agressões físicas, psico-

lógicas, morais, patrimoniais e sexuais. O encontro ocorreu no último dia 8 de março.

A coordenadora do curso de Direito do UNASP campus Hortolândia, Fernanda Covolan, explicou que infelizmente a violência contra a mulher ainda é um tema atual e igualmente importante. “A compreensão das formas de violência e das formas de proteção, o compartilhamento das experiências, a compreensão

do efeito da violência na vida da mulher e dos demais membros da família, permitem que haja mais empatia e que a sociedade se empenhe nas soluções”, destacou a coordenadora.

Para tratar deste tema polêmico e relevante o curso contou com a presença da psicóloga Tâmara Brockhausen, a presidente da Abracrim Mulher São Paulo, Adriana D’Urso, presidente nacional da Abracrim Mulher, Ana Paula Trento, a ad-

vogada criminalista, Izabella Borges e a coordenadora do curso de Direito, Fernanda Covolan.

A primeira parte do evento contou com todos os alunos de graduação do campus Hortolândia, e as convidadas que atuam na defesa dos interesses da mulher. Permite um panorama geral do tema e aprofundando a compreensão do que é violência doméstica, quem pode ser considerada vítima ou crimino-

so e ampliando o entendimento sobre as formas de violência que não são apenas físicas, mas também psicológicas, morais, patrimoniais e sexuais.

A segunda parte do evento foi reservada para os alunos do curso de Direito e os inscritos da comunidade, e tornou-se uma oportunidade de discutir vários temas para a compreensão das formas de violência contra a mulher, as proteções legais à mulher em situação vul-

nerável, bem como a discussão sobre as medidas existentes para romper o ciclo da violência.

Uma delas inclui a atual utilização dos grupos reflexivos, voltados a homens agressores e aplicados como medida de prevenção a reincidência deste tipo de crime. Segundo a coordenadora Covolan, os grupos reflexivos têm atingido o sucesso de aproximadamente 95% de acordo com experiências no país. | Claudete Campos

Mudanças recentes aperfeiçoam a Lei Maria da Penha no país

De acordo com o Ministério da Mulher, da Família e dos Direitos Humanos (MMFDH) do Governo Federal, nos últimos três anos foram sancionadas oito leis para aperfeiçoar a Lei Maria da Penha.

Em 2020, a Lei nº 13.984/20 estabeleceu obrigatoriedade referente ao agressor, que deve frequentar centros de educação e reabilitação e fazer acompanhamento psicossocial. Neste mesmo ano, foi sancionada a Lei nº 14.188/21, que incluiu a existência da violência psicológica como item para o afastamento do lar.

Em 2021, foram publicadas três normas diretamente relacionadas à

Lei Maria da Penha. Entre elas, a Lei nº 14.132/21, que inclui artigo no Código Penal (CP) para tipificar os crimes de perseguição (stalking), e a Lei nº 14.149/21, que institui o Formulário Nacional de Avaliação de Risco, com o intuito de prevenir feminicídios.

A Lei nº 14.164/21 altera a Lei de Diretrizes e Bases da Educação Nacional para incluir conteúdo sobre a prevenção à violência contra a mulher nos currículos da educação básica, além de instituir a Semana Escolar de Combate à violência contra a Mulher, a ser celebrada todos os anos no mês de março.

| Claudete Campos

Sumaré desenvolve programas para causas das mulheres

O comando da Guarda Municipal de Sumaré informou que a cidade não possui centros para reeducação dos homens agressores, mas a Prefeitura conta com programas voltados para causas das mulheres.

Desde 2017, Sumaré trabalha com Políticas Públicas em prol da classe feminina. As ações vão desde atividades de orientação, assistência e acolhimento, ampliação na oferta de exames preventivos e entrega de unidade de saúde exclusiva para as mulheres.

E para cuidar de vítimas de violência doméstica, a Prefeitura promo-

ve ações de acolhimento e assistência. Foi inaugurada a Casa Lar Mulher em 2019, espaço que oferece assistência social, psicológica e jurídica, e implantada a Lei Patrulha Maria da Penha, de autoria de Dirceu Dalben, vereador na época, que atua na proteção, prevenção, monitoramento e acompanhamento das mulheres vítimas de violência ou que possuam medidas protetivas de urgência.

E na UPA Macarenko foi implantada a Sala do Bem, que acolhe pessoas vítimas de abuso físico e psicológico.

| Claudete Campos

Criação dos Centros de Reeducação será discutido na Agemcamp

A Prefeitura de Hortolândia informou que a criação dos Centros de Reeducação dos agressores ainda é incipiente e deverá ser pensado regionalmente através da Câmara Temática das Políticas Públicas para Mulheres, da Agemcamp (Agência Metropolitana de Campinas).

“Temos trocado experiências das ações desenvolvidas na RMC para o enfrentamento à violência contra a mulher, entendendo essa violência como um fenômeno social e multifacetado que requer a articulação de diferentes áreas”, informou a prefeitura.

Hortolândia já implantou os dispositivos da Lei

nº 14.149/21, que instituiu o Formulário Nacional de Avaliação e Risco, com o intuito de prevenir feminicídios. No município de Hortolândia o formulário foi implantado em 26 de maio de 2021, para as mulheres que passam por atendimento no CRAM, este formulário por sua vez é encaminhado para Promotoria de Justiça de Hortolândia para ciência, e eventuais providências concretas no âmbito dos autos judiciais de Medidas Protetivas e de ações penais / inquéritos policiais envolvendo crimes praticados em contexto de violência doméstica.

| Claudete Campos

ESCOLA TÉCNICA ESTADUAL

Alunos de Hortolândia participam de Feira Nacional de Ciência e Engenharia

Em app e site, alunos apresentam educação ambiental e sustentabilidade de forma lúdica e navegação fácil



Brian Oliveira, Beatriz Amorim, Giovana Beltrame e Breno Del Bem: De Hortolândia para o Brasil

Da Redação | HORTOLÂNDIA
tribunaliberal@tribunaliberal.com.br

Quem hoje tem mais de 30 anos já era nascido quando o termo sustentabilidade se tornou usual, ganhou seu significado e seu sentido de urgência. O projeto Domm - lar, em latim - selecionado para a Febrace (Feira Brasileira de Ciência e Engenharia) 2022, foi criado em função dessa necessidade. Ele engloba um aplicativo e um website que pretendem conscientizar e orientar o usuário para a preser-

vação do meio ambiente. Elaborado por estudantes da Escola Técnica Estadual de Hortolândia, sob a orientação da professora Priscila Batista Martins, o projeto Domm - lar, em latim - selecionado para a Febrace (Feira Brasileira de Ciência e Engenharia) 2022, foi criado em função dessa necessidade. Ele engloba um aplicativo e um website que pretendem conscientizar e orientar o usuário para a preservação do meio ambiente. Elaborado por estudantes da Escola Técnica Estadual de Hortolândia, sob a orientação da professora Priscila Batista Martins, o projeto Domm - lar, em latim - selecionado para a Febrace (Feira Brasileira de Ciência e Engenharia) 2022, foi criado em função dessa necessidade. Ele engloba um aplicativo e um website que pretendem conscientizar e orientar o usuário para a preservação do meio ambiente. Elaborado por estudantes da Escola Técnica Estadual de Hortolândia, sob a orientação da professora Priscila Batista Martins, o projeto Domm - lar, em latim - selecionado para a Febrace (Feira Brasileira de Ciência e Engenharia) 2022, foi criado em função dessa necessidade. Ele engloba um aplicativo e um website que pretendem conscientizar e orientar o usuário para a preservação do meio ambiente.

INSTITUTO DE PROMOÇÃO DO MENOR DE SUMARÉ
Declarado de Utilidade Pública Municipal - (Decreto nº 5010 - 09/06/2010)
Declarado de Utilidade Pública Estadual pela Lei nº 1565 de 06/04/1976
DEPARTAMENTO: SEDE - CNPJ 46.120.473/0001-23
Registrado no Conselho Nacional do Serviço Social pelo Processo 22907472 - Matriculado na CDC Sob. Nº 2468
RUA MARCO LIACHI, Nº 210 - VILA MENUZZO - CEP 13171-540 - SUMARÉ - SP
Fones: (0**19) 3873-1785 / 3873-5085
Site: www.ipms.org.br - e-mail: gerente@ipms.org.br

Empres **INSTITUTO DE PROMOÇÃO DO MENOR DE SUMARÉ (MATRIZ)** Folha: 0001
C.N.P. 46.120.473/0001-23 Número livro: 0030
CONSOLIDADO
Balanço encerrado em: 31/12/2021

BALANÇO PATRIMONIAL

Descrição	2021 31/12/2021	2020 31/12/2020
ATIVO		
ATIVO CIRCULANTE	5.130.206,36d	5.131.434,16d
DISPONÍVEL	3.662.084,78d	3.559.923,19d
CAIXA	3.659.065,71d	3.558.399,93d
BANCOS CONTA MOVIMENTO	870,86d	213,19d
BANCOS CONTA ESPECIAL	424.979,48d	493.719,29d
OUTROS CRÉDITOS	3.233.215,37d	3.064.467,45d
ADIANTEMENTOS A FORNECEDORES	1.265,29d	0,00
DESPESAS PAGAS ANTECIPADAMENTE	1.265,29d	0,00
DESPESAS DE MESES SEGUINTES	1.753,78d	1.523,26d
ATIVO NÃO-CIRCULANTE	1.468.121,58d	1.571.510,97d
OUTROS CRÉDITOS	8.460,00d	8.460,00d
APLICAÇÕES FINANCEIRAS	8.460,00d	8.460,00d
IMOBILIZADO	1.434.518,20d	1.508.087,44d
IMÓVEIS	1.554.103,61d	1.541.653,61d
MÓVEIS E UTENSÍLIOS	211.288,97d	211.288,97d
MÁQUINAS, EQUIPAMENTOS E FERRAMENTAS	376.030,34d	373.793,36d
VEÍCULOS	50.311,85d	50.311,85d
(-) DEPRECIACÕES, AMORT. E EXAUS. ACUMUL.	757.215,87e	668.959,65e
INTANGÍVEL	25.143,38d	54.963,53d
CONTRATOS DE ALUGUEIS / ARRENDAMENTOS	25.143,38d	54.963,53d
COMPENSAÇÕES ATIVAS	0,00	0,00
CONTAS DE COMPENSAÇÃO	0,00	0,00
DIVERSOS	0,00	0,00
PASSIVO	5.130.206,36e	5.131.434,16e
PASSIVO CIRCULANTE	471.157,20e	384.474,75e
FORNECEDORES	34.237,52e	28.769,73e
FORNECEDORES	33.773,81e	28.094,73e
FORNECEDORES FILIAL MONTE MOR	463,71e	675,00e
OBRIGAÇÕES TRIBUTÁRIAS	3.619,31e	3.514,14e
IMPOSTOS E CONTRIBUIÇÕES A RECOLHER	3.619,31e	3.514,14e
OBRIGAÇÕES TRABALHISTA E PREVIDENCIÁRIA	408.156,99e	325.034,35e
OBRIGAÇÕES COM O PESSOAL	358.598,79e	284.826,31e
OBRIGAÇÕES SOCIAIS	49.558,20e	40.208,04e
OUTRAS OBRIGAÇÕES	25.143,38e	27.156,53e
CONTAS A PAGAR	25.143,38e	27.156,53e
PASSIVO NÃO-CIRCULANTE	5.737,50e	34.894,50e
PASSIVO EXIGÍVEL A LONGO PRAZO	5.737,50e	34.894,50e
OUTRAS OBRIGAÇÕES	0,00	27.807,00e
RECEITAS DEFEITAS	5.737,50e	7.087,50e
PATRIMÔNIO LÍQUIDO	4.653.311,66e	4.712.064,91e
PATRIMÔNIO SOCIAL	4.653.311,66e	4.712.064,91e
PATRIMÔNIO SOCIAL	4.653.311,66e	4.712.064,91e

SERGIO HENRIQUE SCARDOVELLI
CPF: 019.909.048-31

CLAUDIO RICARDO VICARI
CRC 1SP 206.229/O-6

- Encarregar-se das documentações e da divulgação das normas legais e regulamentares relativas aos seus fins, organizando-se e mantendo Departamentos e Divisões Administrativas que se fizerem necessárias, regendo-se estas por regulamentos específicos, aprovados pela Diretoria e Conselho Técnico;

Nota Nº 2 - As Demonstrações Contábeis e Financeiras do exercício de 2021 foram elaboradas em moeda corrente nacional, em unidade de reais, e foram elaboradas consoantes às práticas contábeis emanadas da lei 6.404/76, e alterações posteriores, bem como em conformidade com as normas contábeis vigentes, em especial a resolução CFC n. 877/2000, que aprovou a NBC T-10-19, norma específica para as instituições de caráter social, sem fins lucrativos;

Nota Nº 3 - Conforme Ata de Assembleia Geral Extraordinária do Instituto de Promoção do Menor de Sumaré, aos oito dias do mês de Julho de 2020, foi aprovada e depois constituída, uma instalação de uma sub sede da entidade no município de Monte Mor (SP), que funcionará como uma filial de número 46.120.473/0004-76, com a finalidade de garantir a ampliação do número de vagas para adolescentes aprendizes da cidade de Monte Mor (SP).

Nota Nº 4 - Os custos, as despesas e as receitas da Instituição foram apropriados em obediência ao regime de competência do exercício, e os direitos e obrigações foram classificados em ordem decrescente de realização e exigibilidade respectivamente, sendo que aqueles vencíveis até o exercício seguinte foram classificados no Circulante, enquanto que os que irão vencer após o término do exercício seguinte foram classificados no Longo Prazo;

Nota Nº 5 - Todos os direitos e obrigações da Entidade estão representados por seus valores reais, devidamente atualizados até a data de encerramento das demonstrações contábeis;

Nota Nº 6 - As aplicações financeiras estão demonstradas pelo valor de aplicação, acrescidos dos rendimentos correspondentes, apropriados até a data do Balanço, em obediência ao regime de competência dos exercícios e aplicados integralmente nas atividades fins;

Nota Nº 7 - Os Ativos Imobilizados estão apresentados pelo custo de aquisição e apresentou variação negativa no exercício de 2021 no valor de R\$ 73.569,34, assim composto:

(+) Aquisições	R\$ 14.686,98
(-) Depreciações	R\$ 88.256,62

Valores esses que consolidados em 31/12/2021 correspondem ao saldo deR\$ 1.434.518,20

Site: www.ipms.org.br - e-mail: gerente@ipms.org.br

DEMONSTRAÇÃO DO RESULTADO DO EXERCÍCIO EM 31/12/2021

Descrição	2021	2020
RECEITA BRUTA	6.639.408,27	7.100.562,44
RECEITAS DE TERCEIRO	2.049,22	8.285,96
RECEITA LÍQUIDA - ASSISTÊNCIA SOCIAL	6.641.457,49	7.108.848,40
SUPERAVIT BRUTO	6.641.457,49	7.108.848,40
DESPESAS OPERACIONAIS - ASSISTÊNCIA SOCIAL	(6.839.967,89)	(6.759.177,80)
DESPESAS ADMINISTRATIVAS	(6.839.967,89)	(6.759.177,80)
RECEITAS FINANCEIRAS	0,00	69,22
CONCESSÕES / GRATUIDADES	0,00	0,00
RECEITAS FINANCEIRAS	139.857,15	64.870,40
SUPERAVIT OPERACIONAL	(58.553,25)	414.610,22
DESPESAS NÃO OPERACIONAIS	(200,00)	0,00
CONVENIOS/ SUBVENÇÕES GOVERNAMENTAIS	0,00	0,00
DÉFICIT (-)/ SUPERÁVIT DO EXERCÍCIO	(58.753,25)	414.610,22

SERGIO HENRIQUE SCARDOVELLI
CPF: 019.909.048-31

CLAUDIO RICARDO VICARI
Reg. no CRC - SP sob o No. 206.229/O-6
CPF: 195.541.868-35

DEMONSTRAÇÃO DAS MUTAÇÕES DO PATRIMÔNIO LÍQUIDO

Histórico	Patrimônio Social	SUPERAVIT DO EXERCÍCIO	Total
Saldo em 31/12/2020	4.712.064,91		4.712.064,91
Patrimônio Social	(883.427,62)	883.427,62	0,00
Superávit/Deficit do Exercício	824.674,37	(883.427,62)	(58.753,25)
Saldo em 31/12/2021	4.653.311,66	0,00	4.653.311,66

SERGIO HENRIQUE SCARDOVELLI
CPF: 019.909.048-31

CLAUDIO RICARDO VICARI
Reg. no CRC - SP sob o No. 206.229/O-6
CPF: 195.541.868-35

1.350,00 de Convênios/ Subvenções Governamentais, oriundas das fontes Demonstradas no quadro "A".

Nota Nº 15 - **Despesas.** Realizadas e comprovadas conforme documentação hábil, tendo todo o valor gasto de R\$ 6.751.684,12 proveniente custos e despesas operacionais, R\$ 88.283,77 de operações descontinuadas e R\$ 1.350,00 de gastos com Convênios/Subvenções Governamentais, todas demonstradas no quadro "B".

	QUADRO "A" <--> 2021	QUADRO "B" <--> 2021
RECEITAS	6.781.414,64	6.839.967,89
- Receitas Taxa Admin. Sumaré	1.238.698,80	Despesas Administrat. Camps 1.293.941,26
- Receitas Taxa Admin. Monte Mor	257.980,31	Despesas Administrat. Horto 23.773,15
- Terceiros	4.240.173,06	Despesas com Aprendizes 4.407.100,45
- Receita Aprendizes Sumaré	902.556,10	Despesa Administrativa - Monte Mor 100.251,08
- Receita Aprendizes Monte Mor	1.636,76	Despesas c/Aprendizes -Monte Mor 926.618,18
- NF Paulista		
- Sucatas/ Diversos	412,46	
OPERAÇÕES DESCONTINUADAS		OPERAÇÕES DESCONTINUADAS
Receitas Financeiras	139.957,15	Despesas Financeiras 1.377,55
Publicas (1)	1.350,00	Depreciação e Amortização 86.906,22
- Projeto CMDCA	1.350,00	Publicas (1) 1.350,00
		Depreciação Ativo CMDCA 1.350,00

(1) - Meramente Informativo já incluso nas respectivas contas.

DEMONSTRAÇÃO DOS FLUXOS DE CAIXA PELO MÉTODO INDIRETO EM
31 DE DEZEMBRO DE 2021

	2021	2020
ATIVIDADES OPERACIONAIS		
Superávit do período	(58.753,25)	414.610,22
Depreciação e amortização	88.256,22	90.280,30
LUCRO OPERACIONAL BRUTO ANTES DAS MUDANÇAS NO CAPITAL DE	29.502,97	504.890,52
(Aumento) Redução em contas a receber e outros	(1.495,81)	23.002,57
Aumento (Redução) em fornecedores	5.467,79	(15.073,16)
Aumento (Redução) em contas a pagar e provisões	83.227,81	(123.665,75)
Aumento (Redução) em receitas diferidas	(1.350,00)	(5.850,00)
CAIXA PROVENIENTE DAS OPERAÇÕES	115.352,76	383.304,18
FLUXO DE CAIXA ANTES DOS ITENS EXTRAORDINÁRIOS	115.352,76	383.304,18
CAIXA LÍQUIDO PROVENIENTE DAS ATIVIDADES OPERACIONAIS	115.352,76	383.304,18
ATIVIDADES DE INVESTIMENTO		
Compras de imobilizado	(14.686,98)	(36.778,55)
CAIXA LÍQUIDO USADO NAS ATIVIDADES DE INVESTIMENTOS	(14.686,98)	(36.778,55)
Aumento nas Disponibilidades	100.665,78	346.525,63
DISPONIBILIDADES - NO INÍCIO DO PERÍODO	3.558.399,93	3.211.874,30
DISPONIBILIDADES - NO FINAL DO PERÍODO	3.659.065,71	3.558.399,93

SERGIO HENRIQUE SCARDOVELLI

CPF: 019.909.048-31

CLAUDIO RICARDO VICARI

Reg. no CRC - SP sob o No. 206.229/O-6
CPF: 195.541.868-35

NOTAS EXPLICATIVAS - Balanços e Demonstrativos 31/12/2021

Nota Nº 1 - O INSTITUTO DE PROMOÇÃO DO MENOR DE SUMARÉ, fundado em 05/06/1970, tendo como sede e foro a cidade de Sumaré/SP, é uma sociedade sem fins lucrativos e sem prazo determinado, de caráter cultural, econômico social e educacional, declarada de utilidade pública junto aos órgãos Federal, Estadual e Municipal com os seguintes principais fins:

- Promover medidas para assegurar a reintegração de menores carentes de assistência básica a vida social, através de promoção, educação, recreação e aprendizagem profissional. O patrimônio da entidade constituir-se-á de móveis e utensílios, doações, recebidas de pessoas físicas e jurídicas e subvenções de órgãos públicos ou auxílios oficiais.

- A entidade manterá a estrutura de escola de profissionalização para consecução de seus objetivos, podendo estabelecer convênios com outras entidades públicas ou particulares ou ainda intercâmbios com suas congêneres.

Nota Nº 16 - Os Recursos de subvenções recebidas tiveram a seguinte destinação:

- R\$ 1.350,00 referente a depreciação do ativo do Projeto Condicas.

Nota Nº 17 - Todos os recursos da entidade foram aplicados na manutenção de suas finalidades institucionais, de conformidade com seu estatuto social.

Nota Nº 18 - O valor de isenção usufruída relativa a cota Patronal INSS + SAT + Terceiros perfizeram no ano de 2021 o valor de R\$ 1.341.208,20. E assim demonstrados.

Relatório de Base de Cálculo de INSS - IPMS (Sumaré)
2021

Competência.	BC INSS	% INSS	VR. Isenção
JANEIRO	271.353,45	27,8%	75.436,26
FEVEREIRO	282.435,00	27,8%	78.516,93
MARÇO	314.433,54	27,8%	87.412,52
ABRIL	313.797,40	27,8%	87.235,68
MAIO	326.001,52	27,8%	90.628,42
JUNHO	305.569,42	27,8%	84.948,30
JULHO	321.092,82	27,8%	89.263,80
AGOSTO	316.337,42	27,8%	87.941,80
SETEMBRO	320.344,21	27,8%	89.055,69
OUTUBRO	329.283,26	27,8%	91.540,75
NOVEMBRO	325.382,83	27,8%	90.456,43
DEZEMBRO	341.452,54	27,8%	94.923,81
13. Salário	253.975,60	27,8%	70.605,22
TOTAIS	4.021.459,01		1.117.965,61

EMPRESA	RAT	TERCEIROS	TOTAL	B. de Calculo	Vr. INSS
20	2%	5,8%	27,8%	4.021.459,01	1.117.965,61

Relatório de Base de Cálculo de INSS - IPMS (Monte Mor)
2021

Competência.	BC INSS	% INSS	VR. Isenção
JANEIRO	69.832,46	27,8%	19.413,42
FEVEREIRO	66.656,97	27,8%	18.530,64
MARÇO	73.905,73	27,8%	20.545,79
ABRIL	63.828,84	27,8%	17.744,42
MAIO	64.505,68	27,8%	17.932,58
JUNHO	58.575,83	27,8%	16.284,08
JULHO	54.178,63	27,8%	15.061,66
AGOSTO	60.966,84	27,8%	16.948,78
SETEMBRO	60.097,61	27,8%	16.707,14
OUTUBRO	62.509,66	27,8%	17.377,69
NOVEMBRO	62.018,10	27,8%	17.241,03
DEZEMBRO	62.377,85	27,8%	17.341,04
13. Salário	43.576,71	27,8%	12.114,33
TOTAIS	803.030,91		223.242,59

EMPRESA	RAT	TERCEIROS	TOTAL	B. de Calculo	Vr. INSS
20	2%	5,8%	27,8%	803.030,91	223.242,59

Nota Nº 19 - As gratuidades estão demonstradas nas contas de despesas devidamente respaldadas com documentação hábil e respectivas planilhas. Observado que todos os recursos utilizados nas despesas realizadas tiveram 100% de seu valor revertido nas gratuidades no âmbito da área de atuação social do Instituto de Promoção de Sumaré

Também foi obtido como gratuidade durante o ano de 2021 o valor de R\$ 2.919,10, concedida pela BRK Ambiental - Sumaré S/A e R\$ 96.000,00 referente ao trabalho voluntário da diretoria do Instituto, conforme determina a ITG2002 (R1), item 19, sendo R\$ 38.400,00 do Sr. Sergio Henrique Scardovelli, CPF 019.909.048-31 equivalente a 480 horas anuais no desempenho da função de Presidente; R\$ 38.400,00 do Sr. Nivaldo Aparecido Tanner, CPF 867.249.328-15 equivalente a 480 horas anuais no desempenho da função de Tesoureiro e R\$ 19.200,00 do Sr. Rogério Ferrazo, CPF 051.123.238-17 equivalente a 240 horas anuais no desempenho da função de Secretário. Sendo assim, o total de gratuidades no ano de 2021 foi de R\$ 1.440.127,28 (Hum milhão, quatrocentos e quarenta mil, cento e vinte e sete reais e vinte e oito centavos).

Nota Nº 20 - As isenções tributárias obtidas, demonstradas na Nota N.19, foram revertidas em despesas de todo o subgrupo contábil da conta 3.2.2.03 e 3.2.2.07 (Despesas com Aprendizes), que envolvem despesas gastas diretamente com os alunos que são: Lanches e Refeições, Assistência

MOVIMENTAÇÃO PATRIMONIAL (BENS IMOVEIS)

DESCRIÇÃO	SALDO 31/12/20	AQUISIÇÃO 2.021	BAIXA 2.021	SALDO 31/12/21
TOTAL	1.541.653,61	12.450,00	-0-	1.554.103,61

MOVIMENTAÇÃO PATRIMONIAL (BENS MOVEIS)

DESCRIÇÃO	SALDO 31/12/20	AQUISIÇÃO 2.021	BAIXA 2.021	SALDO 31/12/21
TOTAL	635.393,48	2.236,98	-0-	637.630,46

DEPRECIÇÃO (BENS MOVEIS)

DESCRIÇÃO	SALDO 31/12/20	DEPREC. 2.021	BAIXA 2.021	SALDO 31/12/21
TOTAL	668.959,65	88.256,62	-0-	757.215,87

Nota No. 8 - A Instituição não apresentou constituição para devedores duvidosos tendo em vista a natureza dos créditos existentes na contabilidade.

Nota No. 9 - Os passivos onerosos estão devidamente atualizados, pelo critério pró-rata, até a data de encerramento das demonstrações Financeiras.

Nota Nº 10 - O ATIVO PERMANENTE e as contas do PATRIMÔNIO LÍQUIDO foram corrigidos monetariamente até 31 de dezembro de 1995, de acordo com a evolução das cotações da UFIR, até o patamar de R\$ 0,8287. Sendo que a partir daquela data os efeitos inflacionários deixaram de ser reconhecidos nas Demonstrações Contábeis em função do disposto na Lei 9.249/95, que extinguiu a correção monetária do Balanço.

Nota Nº 11 - A Instituição não possui saldo de fundos de aplicação restrita.

Nota Nº 12 - A Instituição não possui saldo de recursos sujeitos a restrição ou vinculações por parte do doador.

Nota Nº 13 - Na apuração das receitas da entidade foi adotado o critério de apuração pelo regime de competência.

Nota Nº 14 - Receitas. No exercício de 2021 a entidade obteve o montante de R\$ 6.641.457,49 de receitas operacionais (próprias e de terceiros), R\$ 139.957,15 de operações descontinuadas e R\$

Odontológica, Assistência Médica, Despesas com Uniformes, Despesas com Promoção/Formatura, Material Odontológico, Ticket/Vale Refeição, Salários Aprendizes, 13º Salário Aprendizes, FGTS s/ Salários Aprendizes, Férias s/Salários Aprendizes e PIS s/ Salários Aprendizes.

Nota Nº 21 - Os valores das gratuidades concedidas em atendimento ao disposto no inciso VI do artigo 3º do decreto n. 2.536/98 estão assim demonstrados:

ÁREA	Valor Gratuidade Realizado	Vr. Convênios e Subvenções	Despesas Totais realizadas	Quantidade
> Assistência Social	1.440.127,28	1.350,00	5.333.718,63	245

Observando o fato de que todos os procedimentos realizados pela instituição têm caráter de gratuidade, sendo que a composição global dos custos com alunos totalizando R\$ 6.753.861,67, com exceção dos resultados das operações descontinuadas, apresentaram as seguintes distribuições:

- Assistência Social - R\$ 6.753.861,67

Nota Nº 22 - Os serviços de atendimento de assistência realizado no ano de 2021 correspondem a 100% das gratuidades.

Nota Nº 23 - Foi utilizado o Método de Controle de Estoque periódico através do critério Custo Médio Ponderado.

Nota Nº 24 - De acordo com os registros contábeis, não foram efetuados ajustes de exercícios anteriores.

Nota Nº 25 - Patrimônio Social: Findo o exercício de 2021, apresentou uma diminuição líquida no valor de R\$ 58.753,25 correspondente ao prejuízo do exercício, consolidando o saldo em 31.12.2021 de R\$ 4.653.311,66

Nota Nº 26 - São esses os pontos a informar e esclarecer em adendo às demonstrações contábeis correspondentes ao exercício findo em 31/12/2021.

Sumaré/SP, 22 de março de 2022.
Instituto de Promoção do Menor de Sumaré
Presidente: Sergio Henrique Scardovelli
CPF: 019.909.048-31
Contador: Claudio Ricardo Vicari
CRC - 1SP 206.229/O-6

Auditor: José Roberto dos Santos
CRC - 1SP 108.812/O-8

elaborados sob a responsabilidade de sua Administração. Nossa responsabilidade é a de expressar uma opinião sobre essas demonstrações contábeis.

2. - Nossos exames, foram conduzidos de acordo com as normas de auditoria e compreenderam:

- Planejamento dos trabalhos considerando a relevância dos saldos, o volume de transações e o sistema contábil e de controles internos da entidade;
- A constatação, com base em testes, das evidências e dos registros que suportam os valores e as informações contábeis divulgados; e
- Avaliação das práticas e das estimativas contábeis mais representativas adotadas pela Administração da entidade, bem como a apresentação das demonstrações contábeis tomadas em conjunto.

3. - Em nossa opinião, as demonstrações contábeis referidas no item 1, quando lidas em conjunto com as notas explicativas que as acompanham, representam adequadamente em todos os aspectos relevantes a posição patrimonial e financeira do INSTITUTO DE PROMOÇÃO DO MENOR DE SUMARÉ, em 31/12/2021, o resultado de suas operações, as mutações de seu patrimônio líquido e as origens e aplicações de seus recursos referentes ao exercício findo naquela data, de acordo com as práticas contábeis adotadas no Brasil e as normas emanadas da Legislação Societária Brasileira, que não prevêm o reconhecimento dos efeitos inflacionários.

Sumaré, 22 de março de 2022

STRATEGIC CONTABILIDADE, CONSULTORIA & ACESSORIA S/S LTDA.
2SP023336/O-8
José Roberto dos Santos
Contador
CRC 1SP108.812/O-8



MANIFESTO DE ASSINATURAS



Código de validação: DDXQQ-RJR6B-V5K2C-8Y8NW

Esse documento foi assinado pelos seguintes signatários nas datas indicadas (Fuso horário de Brasília):

- ✓ CLAUDINEI APARECIDO SOARES (CPF 258.650.768-17) - K L M JORNAIS E REVISTAS EIRELI (CNPJ 08.767.796/0001-14) em 28/03/2022 10:27

Para verificar as assinaturas, acesse o link direto de validação deste documento:

<https://assinador.onlinecertificadora.com.br/validate/DDXQQ-RJR6B-V5K2C-8Y8NW>

Ou acesse a consulta de documentos assinados disponível no link abaixo e informe o código de validação:

<https://assinador.onlinecertificadora.com.br/validate>