

TUDO QUE  
VOCÊ PRECISA  
SABER SOBRE  
A SUA CIDADE

R\$ 4,00

# Tribuna

# Liberal

10 de  
Dezembro  
de 2024  
Nº 9.32433  
anos

◆ SUMARÉ [CENTRO | NOVA VENEZA | PICERNO | MARIA ANTONIA | ÁREA CURA | MATÃO] ◆ HORTOLÂNDIA ◆ NOVA ODESSA ◆ MONTE MOR ◆ ELIAS FAUSTO ◆ PAULÍNIA ◆ CAMPINAS ◆

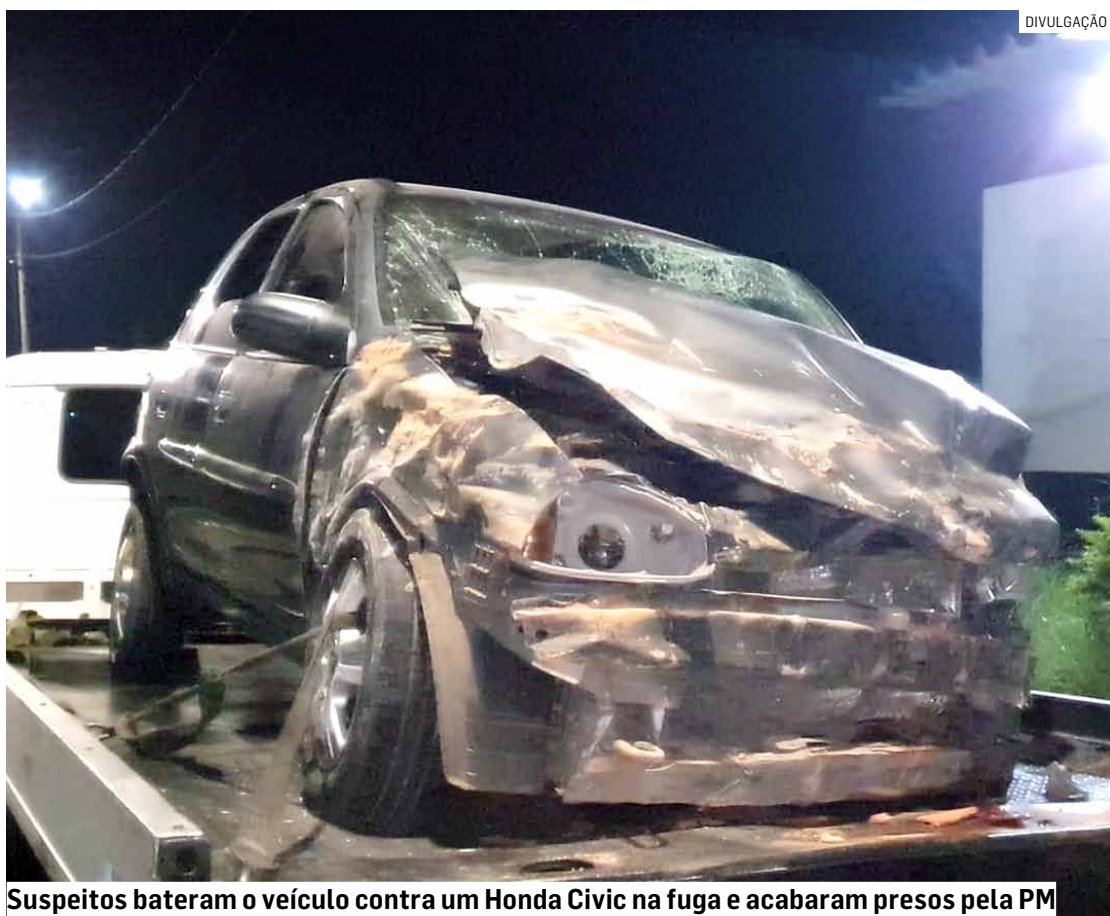

Suspeitos bateram o veículo contra um Honda Civic na fuga e acabaram presos pela PM

## Casal de assaltantes se envolve em acidente após roubar idoso de 64 anos em Hortolândia

Acusados pretendiam assaltar uma adega, mas acabaram levando uma corrente e um relógio, avaliados em R\$ 30 mil

Policiais militares prenderam um homem e uma mulher acusados de roubar um idoso de 64 anos na noite do domingo (8), no Jardim Amanda 2, em Hortolândia. Durante a fuga, o homem de 41 anos, que conduzia o veí-

culo Corsa, e a mulher de 29 anos, bateram o carro contra um Honda Civic, na rua Francisco Glicério e acabaram presos. O crime aconteceu na avenida Cora Coralina e os acusados, que estariam armados, roubaram da vítima

corrente e um relógio de ouro, avaliados em aproximadamente R\$30 mil. Segundo a Polícia Militar, após baterem com o carro no outro veículo, os suspeitos ainda tentaram fugir a pé.

PÁGINA 10

## Murilo Rinaldo vai herdar dívidas e frota municipal em mau estado

Prefeito eleito de Monte Mor assumirá uma cidade com altas dívidas previdenciárias e veículos sem manutenção

### ALTA DEMANDA

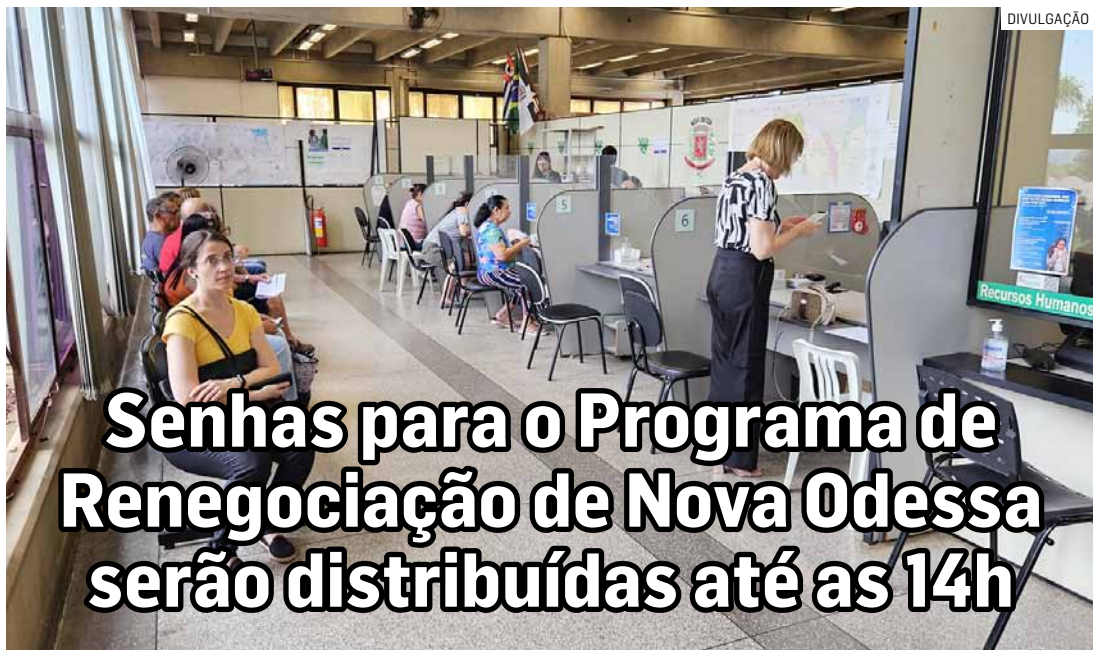

### Senhas para o Programa de Renegociação de Nova Odessa serão distribuídas até as 14h

Termina nesta sexta-feira (13) o prazo de adesão dos contribuintes devedores ao RefisNO (Programa de Recuperação Fiscal da Prefeitura de Nova Odessa) 2024, que prevê descontos de até 95% sem juros e multas ou parcelamento em até 60 meses. Devido à alta demanda por atendimento, a partir desta segunda-feira (9) as senhas passaram a ser entregues até as 14h e os atendimentos realizados até o término das senhas distribuídas no dia.

PÁGINA 04

### CERIMÔNIA



### Instituições de Hortolândia recebem selo 'Empresa Amiga do Fundo Social'

Reconhecer a parceria de instituições e empresas que colaboram com as ações de solidariedade no município. Foi com este propósito que a Prefeitura de Hortolândia, por meio do Fundo Social de Solidariedade, órgão vinculado à Secretaria de Governo, promoveu, na sexta-feira (6), a terceira edição da entrega do selo 'Empresa Amiga do Fundo Social'. A cerimônia, que concedeu 102 instituições, reuniu agentes públicos, empresários e entidades assistenciais.

PÁGINA 08

### ALTAS TEMPERATURAS

## Hortolândia analisa densidade de larvas do mosquito Aedes aegypti

PÁG. 05

### GERAÇÃO DE RENDA

## 'Cozinhamento' de Nova Odessa promove workshop gratuito de panetones e chocotones

PÁG. 04

### AMPLA REFORMA

## UBS Santa Clara reabre em novo prédio com grande movimento

PÁG. 09

### ESCOLAS MUNICIPAIS



### Luiz Dalben participa de formatura dos alunos do 2º semestre do Promad 2024

O prefeito de Sumaré, Luiz Dalben (PSD) acompanhou na última semana a formatura do Promad (Programa Municipal Antidrogas) de cerca de 235 alunos dos quintos anos das escolas municipais Ramona Canhete Pinto, região do Matão, e André De Nadai, região do Maria Antônia. O programa é promovido pela Guarda Municipal de Sumaré.

PÁGINA 06

## Clima Região



Nublado com possibilidade de garoa de manhã, chuva à tarde e à noite.

### TEMPERATURA

Mínima 21° • Máxima 28°

## Loterias



### MEGA-SENA

Concurso 2805  
Sábado, 07 de Dezembro de 2024

01 06 24 47 55 58

### LOTOFÁCIL

Concurso 3263  
Sábado, 07 de Dezembro de 2024

02 04 06 08 11  
13 14 15 16 17  
19 20 21 22 24

### QUINA

Concurso 6601  
Sábado, 07 de Dezembro de 2024

06 19 33 46 47

### LOTOMANIA

Concurso 2707  
6ª feira, 06 de Dezembro de 2024

11 13 15 18 21  
22 29 30 34 39  
40 47 54 55 56  
68 69 74 95 96

### DUPLA SENA

Concurso 2748  
6ª feira, 06 de Dezembro de 2024

#### 1º SORTEIO

13 29 34 36 43 46

#### 2º SORTEIO

18 20 27 31 34 39

## Telefones úteis



### SUMARÉ

BRK Ambiental.....	0800 771-0001
Bombeiros.....	193
Delegacia de Polícia.....	3873-1518
UPA Macarenko.....	3903-1455
Prefeitura Municipal.....	3399-5100
Seminário.....	3399-5700
Câmara Municipal.....	3883-8810
Fórum.....	3873-2811
Delegacia da Mulher.....	3873-3493
Ciretran.....	3883-7100
Guarda Municipal.....	3873-2656
Polícia Militar.....	190 / 3873-1918
Conselho Tutelar.....	3828-7893
Procon.....	3873-1071
Hospital Regional.....	3828-4727
Rodoviária.....	3873-2026
Cartório de Registro Civil.....	3828-1739
Iluminação Pública.....	156

### HORTOLÂNDIA

Sabesp.....	3865-1091
Bombeiros.....	193 / 3236-3733
Delegacia de Polícia.....	3865-2517
Prefeitura Municipal.....	3965-1400
Câmara Municipal.....	3897-9900
Ciretran.....	3897-6022
Guarda Municipal.....	3809-8000
Polícia Militar.....	190 / 3897-6033
1º Distrito Policial.....	3887-1701
2º Distrito Policial.....	3909-9003
Conselho Tutelar.....	3865-3287
Procon.....	3809-2289
Defesa Civil.....	3897-9852
Maternidade.....	3809-5100
Emergência.....	192 / 3897-5944
Zoonozes (CCZ).....	3897-5974

## CHARGE



# A importância da energia solar na matriz energética brasileira

**Marcelo Mendes** é gerente-geral da KRJ, empresa atuante no segmento de conectores elétricos desde 2002, e, atualmente lançou um conector para o mercado de energia solar

As usinas elétricas de pequeno porte surgiram no final do século XIX e a primeira residência a ser abastecida por energia elétrica foi do inventor Lord Armstrong, em 1878, em Northumberland, na Inglaterra. Partiram do princípio da roda d'água utilizada por gregos e romanos para girar maquinários. No entanto, utilizava-se água em queda livre para gerar energia, provinda de desníveis naturais do solo de rios, represas e cachoeiras.

Outra forma de gerar eletricidade é a partir de recursos naturais como com a força dos ventos, conhecida como energia eólica. Em 1887, na Escócia, o professor James Blyth instalou uma torre de dez metros de altura no jardim de sua residência, produzindo energia para iluminar o local. Daí para frente, aerogeradores (enormes turbinas eólicas) são instalados estrategicamente onde há mais constância de ventos fortes, como em regiões litorâneas, para captação de ventos e conversão em eletricidade.

Memos com várias possibilidades diferentes de geração de energia, muitos países carecem de recursos naturais para geração de energia de maneira sustentável. Nesse sentido, como opção para países carentes de outras fontes energéticas para gerar eletricidade, criou-se a usina termelétrica - instalação industrial utilizada para a geração de energia elétrica através de um processo que libera energia pela queima de algum tipo de combustível. No entanto, esse é um tipo de energia suja, dada às fontes de calor utilizadas, como bagaços, madeira, óleo combustível, óleo diesel, gás natural, carvão natural e urânio enriquecido.

Para o futuro a produção de energia vem ganhando uma tendência irreversível - e melhor, ao alcance do comércio, da indústria e de moradores residenciais. A energia fotovoltaica, conhecida popularmente como energia solar, é uma fonte de energia renovável proveniente do sol, considerada uma alternativa limpa por não emitir gases de efeito estufa.

A primeira célula fotovoltaica surgiu em 1954, nos Estados Unidos, dando início à utilização dos painéis solares já em 1958. Porém, no Brasil, essa inovação só chegou em 2011 com a construção da usina de energia solar de Tauá, localizada no Estado do Ceará, porém, de lá para cá o setor elétrico compreendeu e se rendeu ao potencial desta opção de geração e têm sido um dos principais impulsionadores do crescimento da energia fotovoltaica nos últimos anos. Isso também se deve, em grande parte, às mudanças regulatórias que incentivam a adoção de fontes de energia renovável, como a solar, segunda maior fonte energética do Brasil.

Com o aumento da adoção da energia solar, o setor elétrico tem a oportunidade de diversificar sua matriz energética e reduzir sua dependência de fontes de energia não renovável. Dessa forma, a energia solar pode ajudar a reduzir as emissões de gases de efeito estufa e contribuir para a luta contra as mudanças climáticas.

Os governos de vários países têm estabelecido políticas de incentivo à energia solar, como a criação de programas de subsídios e a implementação de incentivos fiscais. Essas políticas têm incentivado empresas e consumidores a realizar investimentos em painéis solares e outras tecnologias de geração de energia solar. Não à toa, dados recentes divulgados pela IRENA (Agência Internacional de Energias Renováveis), apontam que o Brasil se tor-

nou o 8º maior gerador de energia solar do mundo.

Após a implantação da Lei 14.300/2022, conhecida como Marco Legal da Geração Distribuída, a expectativa é de um crescimento ainda mais acelerado a curto prazo, visto a segurança jurídica que a lei proporciona. Diante desse fato, buscam-se cada vez mais alternativas limpas, que são extremamente benéficas ao planeta e a população. A construção de mais usinas solares vem crescendo constantemente, acompanhando a demanda que aumenta proporcionalmente. Segundo dados da Absolar - Associação Brasileira de Energia Solar Fotovoltaica, o país ultrapassou a marca de um milhão de consumidores que geram a própria energia através de fonte solar. Com projeções altas, a previsão para este ano é que sejam injetados R\$ 50 bilhões na economia do país.

Ainda, conforme dados do setor, as gerações de energia solar ultrapassaram 17 GW, o que representa mais de 8% da capacidade total instalada na matriz energética brasileira, criando oportunidades no segmento com a geração de mais de 500 mil novos empregos.

De acordo com o levantamento do Global Market Outlook for Solar Power 2022-2026, a capacidade solar global dobrou nos últimos três anos, alcançando a marca de 1 terawatt, em abril de 2022, e a previsão é dobrar para 2,3 TW em 2025. O estudo acrescenta ainda que a energia advinda do sol é a renovável de mais rápido crescimento, representando mais da metade dos 302 GW de capacidade limpa instalada internacionalmente em 2021.

O Brasil segue líder no mercado do segmento na América Latina, com estimativa de se tornar um dos principais players globais nos próximos anos, projetando alcançar 54 gigawatts (GW) de capacidade solar total até 2026. A demanda atual por essa inovação transfere esse legado para o futuro, aderindo a produção da própria energia, economizando, além do recurso financeiro, nossos recursos naturais.

O gerente-geral da KRJ, Marcelo Mendes, que desenvolveu e lançou um conector para o mercado de energia solar, justifica o posicionamento da indústria como oportunidade de mercado. "A cada dia o mercado de energia solar registra um novo recorde de usinas instaladas e de empresas atuantes, entretanto, somente de 2 a 3% dos consumidores fazem uso dessa energia solar, mas a tendência é que, gradualmente, isso se torne mais acessível a todos", diz Mendes, acrescentando que na matriz energética do país, a energia solar já é a segunda com maior capacidade de geração, só perdendo para as hidrelétricas.

Com sua política definida, o setor elétrico segue aumentando progressivamente seus investimentos em infraestrutura para a integração de fontes de energia renovável na rede elétrica. Esses investimentos incluem a construção de novas linhas de transmissão e subestações, além do desenvolvimento de sistemas de armazenamento de energia para garantir a confiabilidade do fornecimento de energia, e o desenvolvimento de modernos conectores elétricos, componente fundamental para a instalação solar, proporcionando a transmissão de energia de forma segura e eficaz.

A energia solar segue conquistando cada vez mais espaço na matriz energética brasileira, não só pela sustentabilidade, mas porque em toda a extensão territorial, o Brasil tem uma ótima incidência de raios solares.

# Relação entre superdotação e ansiedade

**Dr. Fabiano de Abreu Agrela**

é Pós PhD em Neurociências eleito membro da Sigma Xi, membro da Society for Neuroscience nos Estados Unidos, membro da Royal Society of Biology no Reino Unido e da APA - American Philosophical Association também nos Estados Unidos. Mestre em Psicologia, Licenciado em Biologia e História; também Tecnólogo em Antropologia e filosofia com várias formações nacionais e internacionais em Neurociências

A relação entre ansiedade e inteligência tem sido um tópico de interesse contínuo na comunidade científica. Recentemente, o Dr. Fabiano de Abreu Agrela, Pós PhD em Neurociências, biólogo, e especialista em genômica, trouxe novas percepções sobre esta conexão intrigante.

"A ansiedade frequentemente é vista sob uma luz negativa, mas ela pode ser um sinal de uma mente mais ágil e perceptiva", explica Dr. Agrela, também membro da Society for Neuroscience nos Estados Unidos e presidente da ISI Society, sociedade de pessoas com muito alto QI.

Um estudo de 2018, citado por Dr. Agrela, revela que indivíduos com altos QIs, como os membros da Mensa, têm maior propensão a transtornos psicológicos. "Cerca de 20% dos membros da Mensa relataram diagnósticos de transtornos de ansiedade", destaca Dr. Agrela de acordo com o estudo, apontando para uma possível correlação entre alta inteligência e saúde mental.

Esta descoberta apoia a teoria do "cérebro hiperativo-corpo hiperativo", examinando a relação entre inteligência e reações ao estresse. "Pessoas com um QI mais elevado e a possibilidade de transtorno de ansiedade generalizada em alguns casos", acrescenta Dr. Agrela, referindo-se a um estudo de 2011.

O papel da inteligência emocional nesta relação também é significativo. "Diferentes níveis de inteligência emocional podem estar associados a distúrbios emocionais, como ansiedade e depressão", observa Dr. Agrela, com base em um estudo de 2021.

Adicionalmente, a pesquisa indica que a inteligência verbal está particularmente ligada a sentimentos de ansiedade. "Isso pode ser devido à habilidade linguística avançada, um traço comum em pessoas altamente inteligentes", sugere Dr. Agrela.

Em um estudo conduzido pela IIS Society em 2023, que compreende indivíduos com QI ainda mais elevado que os membros da Mensa, observou-se uma tendência interessante relacionada à ansiedade. "É importante considerar que a predisposição para realizar testes de QI muitas vezes decorre de comportamentos que atraem atenção, sejam eles positivos ou negativos. Esse fenômeno sugere que aqueles que buscam avaliação de QI podem já apresentar traços comportamentais distintos."

O estudo revela uma correlação entre altos níveis de QI e uma maior incidência de ansiedade, levantando questões sobre as implicações psicológicas dessas descobertas. Além disso, ao comparar com dados da Mensa, torna-se evidente que as nuances da inteligência e seu impacto na saúde mental exigem uma análise mais aprofundada.



**Hortolândia analisa densidade de larvas do Aedes aegypti**

➔ LEIA MAIS NA PÁGINA 05

# Funcionárias de terceirizada da Prefeitura de Sumaré se revoltam com atrasos em pagamentos

‘É uma vergonha, todo mês é a mesma coisa’, desabafou trabalhadora que presta serviços para o grupo Nutriplus Alimentação, responsável pela merenda nas escolas na rede pública de Sumaré

Paulo Medina • SUMARÉ  
tribunaliberal@tribunaliberal.com.br

Funcionárias da Nutriplus Alimentação, grupo responsável pela merenda escolar da Prefeitura de Sumaré, estão revoltadas com os constantes atrasos no pagamento de salários e benefícios, como vale-alimentação. De acordo com relatos das trabalhadoras, o problema persiste durante todo ano, afetando diretamente o orçamento familiar das funcionárias.

Os atrasos frequentes, segundo elas, têm gerado indignação entre dezenas de funcionárias, que relatam não ter qualquer previsão de quando receberão seus salários. Uma das trabalhadoras, que preferiu não se identificar, desabafou dizendo que em novembro só recebeu no dia 12. “Sempre ligamos para lá, mas dizem que não



Empresa é questionada por funcionárias pelo atraso nos salários e benefícios

há previsão. Deviam ter vergonha. Queremos apenas o que é nosso por direito”, afirmou.

Outro relato evidencia a frustração com os atrasos. “Nós, merendeiras, não trabalhamos por hobby. Tra-

balhamos porque precisamos. Temos contas, aluguel, água, luz, mas parece que isso não importa para eles.

Só queremos respeito e nosso salário em dia”, cobrou. Elas apontam que a situação também pode ter

impacto direto nas crianças atendidas pelo serviço de merenda escolar. “É um descaso. Sem merendeiras, como as crianças vão se alimentar?”, questionou uma funcionária. “É uma vergonha, todo mês é a mesma coisa”, afirmou outra trabalhadora que pediu para ter o nome mantido sob sigilo.

As trabalhadoras criticaram ainda os contratos intermitentes que, na visão delas, prejudicam a estabilidade financeira e o cumprimento de direitos trabalhistas. Entre as principais demandas, as funcionárias pedem a regularização imediata dos pagamentos de salários e benefícios, o fim dos contratos intermitentes e maior fiscalização por parte da Prefeitura de Sumaré sobre os serviços terceirizados.

As merendeiras pedem “respeito” e “ação imediata” para que possam realizar seu trabalho com “dignidade” e para que as crianças atendidas tenham acesso garantido à alimentação escolar.

## OUTRO LADO

Procurada pela reportagem por e-mail e por telefone, a empresa preferiu não se pronunciar sobre as reclamações das trabalhadoras. A Prefeitura de Sumaré foi contatada e informou que realiza mensalmente e dentro do prazo legal o pagamento do fornecedor.

## A QUALQUER HORA

# Agência virtual da BRK melhora experiência dos clientes

Da Redação • SUMARÉ  
tribunaliberal@tribunaliberal.com.br

A BRK, concessionária responsável pelos serviços de água e esgoto em Sumaré, destaca a importância de seus canais digitais de atendimento como parte de seu compromisso com um serviço contínuo, eficiente e acessível. Entre os destaques está a agência virtual Minha BRK, que pode ser acessada pelo site

(www.minhabrk.com.br) e pelo aplicativo (Android e iOS), e permite aos clientes resolverem demandas de forma prática e segura sem sair de casa.

Com a Minha BRK, os usuários têm acesso a mais de dez serviços essenciais, como emissão de segunda via de fatura, consulta de histórico de consumo, atualização de dados cadastrais e notificações de problemas. A ferramenta,

disponível 24 horas por dia, garante flexibilidade e autonomia para que os moradores gerenciem suas necessidades de acordo com suas rotinas, sem filas ou deslocamentos.

“Os canais digitais foram desenvolvidos para atender às necessidades dos clientes com mais autonomia, comodidade e praticidade, garantindo que eles consigam solucionar diversos assuntos remotamente”, explica

Rogério Lima, gerente comercial da BRK em Sumaré.

Além da agência virtual, a BRK oferece suporte via telefone 0800 771 0001, disponível 24 horas por dia, e WhatsApp (11 99988-0001), que atende de segunda a sexta-feira, das 8h às 20h, e aos sábados, das 8h às 14h. A concessionária também realiza atendimentos pela página oficial no Facebook durante o horário comercial.

## SERVIÇOS DISPONÍVEIS NA MINHA BRK

- ✓ 2ª via de conta
- ✓ Pagamento de conta por PIX/Cartão de Crédito
- ✓ Cadastro para envio de contas por e-mail
- ✓ Religação
- ✓ Troca de titularidade
- ✓ Consulta de contas pagas
- ✓ Histórico de consumo
- ✓ Onde pagar sua conta
- ✓ Débito automático
- ✓ Estrutura tarifária
- ✓ Tabela de Serviços
- ✓ Autoleitura
- ✓ Consulta de dados cadastrais
- ✓ Declaração anual de quitação
- ✓ Declaração negativa de débitos
- ✓ Corte a Pedido
- ✓ Ligação Nova

## HIGIENE E ENXOVAL

# Vereadores votam criação do Programa Kit Maternidade Solidária em Sumaré

Da Redação • SUMARÉ  
tribunaliberal@tribunaliberal.com.br

A Câmara Municipal de Sumaré vota, nesta terça-feira (10), projeto de lei que autoriza a criação do Programa Kit Maternidade Solidária no município. A proposta, de autoria do vereador Silvio Coltro (PRTB), está na ordem do dia da 40ª sessão do ano, que tem início previsto para 10h e contará com transmissão online.

Segundo o projeto, o programa tem como objetivo promover a proteção à saúde e garantir o bem-estar de recém-nascidos, por meio do fornecimento de um kit básico de higiene e enxoval, destinado exclusivamente ao bebê.

O conjunto deve conter, no mínimo, quatro sabonetes neutros; um xampu neutro; uma pomada para assaduras; um pacote de algodão; um frasco de álcool 70%; 90 noventa fraldas descartáveis mensais, de acordo com o tamanho e peso da criança; cobertor; dois kits de roupa; bolsa; trocador; banheira; e toalha de banho com capuz.

A propositura permite que o auxílio seja concedido às crianças cujo responsável legal seja residente em Sumaré, e cuja renda familiar mensal per capita seja igual ou inferior a um salário mínimo. Poderão ser inscritas mais de uma criança da mesma família, e cada bebê po-

derá receber o auxílio por até quatro meses.

Na justificativa do projeto, o vereador ressalta que “existem muitas gestantes que se encontram em situação de miserabilidade, que estão morando na rua, e que estão em situações financeiras extremamente frágeis. É uma condição em que mãe e filho precisam de ajuda para sua superação. São notórias as dificuldades que muitas famílias passam e garantir um bom acolhimento aos neonatos é um dever das autoridades. É necessário proporcionar as condições mínimas de dignidade e tranquilidade para que as gestantes se sintam devidamente amparadas neste momento tão es-

pecial”, afirma Silvio.

## ORDEM DO DIA

Também na sessão desta terça-feira, os parlamentares votam a emenda número um ao projeto de lei que cria o ‘Passe Livre’ no Sistema de Transporte Coletivo de Sumaré e dá outras providências. Tanto a emenda quanto o projeto, que será votado na sequência, são de autoria do vereador Willian Souza (PT).

Será discutido ainda o projeto apresentado pelos vereadores Willian Souza e Rudinei Lobo (PSB). A propositura dispõe sobre a realização de sessões de cinema inclusivas para crianças e adolescentes com Transtorno do Espectro Autista, Síndrome



Projeto de Silvio Coltro tem como objetivo promover a proteção à saúde e garantir o bem-estar de recém-nascidos

de Down e seus familiares nos cinemas da cidade. Por fim, ocorre a discussão e votação da proposta

do vereador Digão (União Brasil), que cria o Programa Melhor Idade no município de Sumaré.

## CONDIÇÕES ESPECIAIS

# Senhas para o Programa de Renegociação de Nova Odessa serão distribuídas até as 14h

Programa permite renegociação e parcelamento com descontos regressivos nos juros e multas, de débitos municipais de pessoas físicas e jurídicas inadimplentes vencidos e não pagos até 31 de dezembro de 2023

Da Redação • NOVA ODESSA  
tribunaliberal@tribunaliberal.com.br

Termina nesta sexta-feira (13) o prazo de adesão dos contribuintes devedores ao RefisNO (Programa de Recuperação Fiscal da Prefeitura de Nova Odessa) 2024, que prevê descontos de até 95% sem juros e multas ou parcelamento em até 60 meses. Devido à alta demanda por atendimento, a partir de segunda-feira (9) as senhas passaram a ser entregues até as 14h e os atendimentos realizados até o término das senhas distribuídas no dia.

O RefisNO permite a renegociação e o parcelamento, com descontos regressivos nos juros e multas, de débitos municipais de pessoas físicas e jurídicas inadimplentes vencidos e não pagos até 31 de dezembro de 2023, inscritos ou não na Dívida Ativa, mesmo que discutidos judicialmente ou em fase de execução ajuizada. O objetivo é oferecer condições especiais para a regulari-



Somente nos três primeiros dias do prazo de adesões ao RefisNO, 1.144 contribuintes foram atendidos

zação de débitos em atraso, proporcionando um incentivo para quitação.

Além do IPTU (Imposto Predial e Territorial Ur-

bano), podem ser renegociados ISSQN (Imposto Sobre Serviço de Qualquer Natureza) e outras taxas, impostos, débitos e mul-

tas municipais vencidas e não pagas até o final de 2023 (exceto o ITBI). Quem se beneficiou do RefisNO de 2023 também não pode

entrar novamente no novo RefisNO 2024.

Somente nos três primeiros dias do prazo de adesões ao RefisNO, a equipe

da Central de Atendimentos atendeu a 1.144 contribuintes interessados nas condições especiais do programa.

Pessoas físicas e pessoas jurídicas (empresas) têm até 95% de desconto sobre o valor total dos juros e multas para pagamento à vista. Já o parcelamento dos débitos pode ser feito em 12, 24, 36, 48 ou 60 meses, com descontos regressivos de 75%, 60%, 40%, 20% ou 10% – respectivamente. No caso das empresas, no entanto, há um valor mínimo para as parcelas.

A homologação do acordo depende da compensação do pagamento da primeira parcela. Sobre os débitos já ajuizados, incidirão os honorários advocatícios devidos em razão do procedimento de cobrança judicial.

#### COMO ADERIR

Os contribuintes interessados devem procurar a Central de Atendimentos do Paço (na avenida João Pessoa, 777, no Centro), nos dias úteis, das 8h30 às 11h30. Haverá distribuição diária de senhas conforme a capacidade de atendimento da equipe.

Os contribuintes devem levar cópias dos documentos pessoais, escritura, contrato de compra e venda, ato constitutivo da empresa, comprovante de CNPJ etc. Mais informações e orientações estão disponíveis nos canais oficiais da Prefeitura – [www.novaodessa.sp.gov.br/](http://www.novaodessa.sp.gov.br/), [www.facebook.com/PrefeituradeNovaOdessa/](https://www.facebook.com/PrefeituradeNovaOdessa/) e [www.instagram.com/prefeituradenovaodessa/](https://www.instagram.com/prefeituradenovaodessa/).

## AULA TEÓRICA E PRÁTICA

# ‘Cozinhamento’ de Nova Odessa promove workshop gratuito de panetones e chocotones

Da Redação • NOVA ODESSA  
tribunaliberal@tribunaliberal.com.br

O Projeto Cozinhamento de Nova Odessa promove na quinta-feira (12), das 8h às 16h, mais um curso gratuito na área de alimentos, desta vez, sobre a produção de panetones e chocotones (trufados e tradicionais). As inscrições podem ser feitas presencialmente no Setor de Merenda Escolar, nos dias úteis, das 7h às 11h e das 13h às 15h. A Merenda Escolar fica na avenida Dr Eddy de Freitas Crissiúma, 150, no Centro – atrás



Workshop ajuda as pessoas a empreenderem e proporciona novas formas de geração de renda

da Secretaria Municipal de Saúde. As vagas são limitadas e, no dia do curso, não haverá pausa para o almoço.

“O workshop de panetones e chocotones será um curso de preparação única tendo em vista as diferentes técnicas de preparo. Apesar de ser uma receita trabalhosa, é uma preparação muito bem aceita e apreciada por todos. Agora, com a época do Natal se aproximando, quem se interessar pode ter uma nova fonte de renda”, explicou a nutricionista Juliana Pissaia Savitsky, responsável pelo Setor de Alimentação Escolar e pela unidade local do Cozinhamento.

“O objetivo sempre é ajudar as pessoas a empreenderem e proporcionar novas formas de geração de renda. Os panetones e chocotones tem uma validade razoável, pode ser dado de presente, como lembrancinha de festas e o que a criatividade permitir. Quando pronto e embalado, é um verdadeiro presente”, completou.

A unidade local do Cozinhamento foi inaugurada em março de 2023 através de uma parceria do Fundo Social de Solidariedade e do Setor de Alimentação Escolar da Secretaria de Educação com a Casa da Agricultura do Estado de São Paulo.

Trata-se de uma cozinha modelo e sala de aula que oferece cursos e capacitações rápidas gratuitas na área de alimentação e culinária para moradores da cidade. A sede do Cozinhamento fica localizada na Rua Vitória, número 460, no Jardim São Jorge, junto à Emeb (Escola Municipal de Educação Básica) Maria José Flauzino.

Os workshops totalmente gratuitos incluem sempre aula teórica e prática no mesmo dia, garantindo a abrangência do aprendizado e dando ao cidadão a possibilidade de adquirir uma nova forma de geração de renda.

Segundo Juliana, durante os cursos, “as equipes da prefeitura e da Casa da Agricultura promovem sempre aulas teóricas e práticas dinâmicas e divertidas” para os beneficiados, que sempre “põem a mão na massa”, produzem e provam os próprios pratos aprendidos.

Todos os participantes recebem certificados específicos de cada curso, além de apostila e um livro contendo todas as receitas que eles fazem durante as aulas – entre outras que o livro disponibiliza.

A cozinha modelo do Projeto Cozinhamento de Nova Odessa fica na rua Vitória, 460, no Jardim São Jorge, junto à Emeb Maria José Flauzino.

PROTEGER GRANDES AMIGOS É MUITO IMPORTANTE. PRINCIPALMENTE QUANDO OS GRANDES AMIGOS NÃO SÃO GRANDES ASSIM.

Toda criança merece um prefeito que se preocupe com o seu bem-estar. Ao fazer parte do Programa Prefeitas e Prefeitos Amigos da Criança, da Fundação Abrinq, o prefeito da sua cidade assume o compromisso com a infância e adolescência. As cidades que possuem prefeitas ou prefeitos amigos da criança já constataram a queda nas taxas de mortalidade infantil e o aumento das matrículas em creche, além de muitos outros resultados que impactam positivamente toda a sociedade. Se você é prefeita ou prefeito, não perca a chance de ser realmente amigo das crianças. Saiba mais e faça sua adesão em [ppac.org.br](http://ppac.org.br).

Amigo mesmo é quem protege.

FUNDAÇÃO ABRINQ  
[ppac.org.br](http://ppac.org.br)



Casal de assaltantes é preso após roubo a idoso e acidente em Hortolândia

➔ LEIA MAIS NA PÁGINA 09

# Em caráter excepcional Hortolândia analisa densidade de larvas do Aedes aegypti devido às altas temperaturas

Para fortalecer a prevenção contra o Aedes aegypti, nesta semana Saúde realiza mais uma ação de contagem de larvas do mosquito encontradas em imóveis residenciais da cidade

Da Redação • HORTOLÂNDIA  
tribunaliberal@tribunaliberal.com.br

Hortolândia se mantém atenta com o monitoramento do Aedes aegypti e das arboviroses na cidade. A prefeitura vai realizar mais uma ADL (Análise de Densidade Larvária), nesta semana. A ação é executada pela UVZ (Unidade de Vigilância de Zoonoses), órgão da Secretaria de Saúde. Nesta segunda-feira (9), as equipes do órgão iniciaram a ação nas regiões central e do Jardim Rosolém.

De acordo com o veterinário do órgão, Evandro Alves Cardoso, a análise é feita em caráter excepcional. Nas últimas semanas, as equipes verificaram aumento da quantidade de larvas de Aedes aegypti encontradas em imóveis visitados durante a ação casa a casa.

“O aumento que constatamos na quantidade de larvas do Aedes aegypti é em função do aumento da temperatura e das chuvas ocorridas recentemente. Vale lembrar que estamos próximos do início do verão. Nessa estação, a tendência é de haver aumento da atividade do mosquito, e consequentemente da transmissão da Dengue. Por isso, é importante monitorarmos a situação da infestação do mosquito nas regiões da cidade onde as equipes verificaram

maior quantidade de larvas do mosquito nas casas”, avalia o veterinário. A UVZ já havia realizado a ADL em outubro deste ano. Na ocasião, o índice medido foi de 1,5, considerado médio.

## QUE É ADL?

A ADL consiste em fazer a contagem da quantidade de larvas do Aedes aegypti encontradas nas casas visitadas pelos agentes da UVZ. A ADL é um importante indicador que mostra como está a infestação do inseto na cidade. Os resultados obtidos na ADL auxiliam a prefeitura a traçar novas estratégias ou reforçar ações de enfrentamento e prevenção ao mosquito e a Dengue, já de olho no verão, previsto para começar no dia 21 deste mês.

A ação é feita por amostragem. De acordo com o veterinário Evandro Alves Cardoso, são visitados, em média, 600 imóveis em cada uma das cinco regiões que compõem a cidade, totalizando 3.000 imóveis. A definição dos bairros a serem percorridos pelas equipes é feita por sorteio.

Para a realização da ADL, as equipes da UVZ visitam imóveis residenciais para investigar locais onde podem haver larvas do Aedes aegypti e eliminá-las, assim como os criadouros onde foram encontradas.

As equipes recolhem, identificam e contabilizam



Equipes verificaram aumento da quantidade de larvas do vetor nos imóveis visitados na ação casa a casa

algumas larvas para gerar o chamado Índice de Breteau, que mede a quantidade de larvas encontradas. O índice é dividido em três escalas: de 0 a 1, considerado baixo; de 1 a 4, médio; e acima de 4, alto. Ainda segundo o veterinário, a ADL é realizada três vezes ao ano: janeiro, julho e outubro.

## PERMITIR A ENTRADA

A realização da ADL é importante, por isso, a Prefeitura de Hortolândia reforça a solicitação para que os moradores permitam a entrada em suas casas dos agentes da UVZ. Eles estão identificados com crachá e uniforme. Em caso de dúvida, a população pode entrar em contato com a UVZ pelos telefones (19) 3897-

3312 ou (19) 3897-5974. Em razão da ADL, o órgão suspende temporariamente a ação semanal casa a casa na cidade. Esse trabalho será retomado após o término da ADL.

A Prefeitura de Hortolândia ainda realiza permanentemente o monitoramento da situação do Aedes aegypti por meio do Comitê Municipal de Arboviroses. Na quinta-feira (05/12), o comitê se reuniu para apresentar os números da situação da Dengue e demais arboviroses no município. Na reunião foi ainda reforçada a importância de se manter as ações de combate e enfrentamento ao mosquito e às arboviroses, principalmente nesta época do ano. Participaram da reunião equipes e pro-

fissionais das UBSS, UPAs (Unidades de Pronto Atendimento), Hospital Municipal Mario Covas, Vigilância Epidemiológica e da própria UVZ.

De acordo com os dados da UVZ, Hortolândia registra neste ano 15 mil casos notificados de Dengue, dos quais 5.136 positivos e sete óbitos. Já de Chikungunya são 23 casos notificados, sendo dois positivos e nenhum óbito. Neste ano, o município ainda não registrou nenhum caso de Zika.

## VACINAÇÃO

Em paralelo à ADL e à ação casa a casa, a Prefeitura de Hortolândia segue com a vacinação contra a Dengue. Em Hortolândia, a vacina está disponível nas UBSS (Unidades Básicas

de Saúde). A aplicação é feita diariamente, das 8h às 15h30.

Hortolândia iniciou a vacinação contra a Dengue no dia abril deste ano. Já a aplicação da segunda dose começou em julho, exatamente três meses depois, conforme a orientação técnica preconizada pelo Ministério da Saúde.

Em razão da baixa procura pelo público-alvo e para evitar a perda de doses em função do prazo de validade, desde o dia 1º de outubro deste ano, Hortolândia ampliou a oferta da vacina para o público de 6 a 16 anos. Inicialmente, segundo orientação preconizada pelo Ministério da Saúde, a vacina vinha sendo aplicada em crianças e adolescentes de dez a 14 anos.

## OPERAÇÃO NATAL

# Áreas de comércio em Hortolândia ganharão reforço na segurança, durante compras de Natal



Com reforço no patrulhamento, munícipes poderão fazer suas compras com segurança e tranquilidade

Da Redação • HORTOLÂNDIA  
tribunaliberal@tribunaliberal.com.br

Teve início nesta segunda-feira (9) em Hortolândia a ‘Operação Natal’ realizada pelas forças de segurança da prefeitura. Para levar mais tranquilidade e conforto à comunidade, durante o período de festas, a Guarda Municipal intensifica o patrulhamento em todas as áreas comerciais do município, entre elas a rua Luís Camilo de Camargo e os estabelecimentos do Jardim Interlagos e do Jardim América.

Nas áreas mais movimentadas da Região Central, do Jardim Amanda e do Jardim Rosolém, haverá a chamada ‘Saturação’, isto é, o reforço no patrulha-

mento preventivo e ostensivo por parte da GM (Guarda Municipal). Segundo a Secretaria de Segurança, o objetivo é levar mais segurança e tranquilidade à população que vai às compras neste período de festas de final de ano.

Também serão atendidos os espaços públicos onde a prefeitura realiza programação especial de Natal, tais como a Praça A Poderosa, no Santa Isabel, e o Parque Irmã Dorothy, no Jardim Nossa Senhora de Fátima, e o OAPE (Observatório Ambiental Parque Escola), no Jardim Santa Clara do Lago, os palcos do “Natal Sustentável”.

O reforço vai até o dia 23 de dezembro, período em que o comércio local fun-

cionará em horário ampliado. A ronda da GM será feita, de segunda a sexta-feira, das 9h às 22h. Aos sábados, nos dias 14 e 21, das 9h às 18h, e aos domingos, nos dias 15 e 22, das 9h às 16h.

“O prefeito Zezé Gomes prioriza a segurança de nossa cidade, principalmente nesta época de festas. Reforçaremos o patrulhamento da Guarda Municipal em todo o comércio de Hortolândia para que nossos munícipes façam suas compras com segurança e tranquilidade”, afirma o secretário de Segurança, Joldemar Nunes Correa.

Os serviços da Guarda Municipal poderão ser solicitados, a qualquer hora do dia ou da noite, pelos telefones 153 ou 08000-111-580.

## ORIENTAÇÃO E CONSCIENTIZAÇÃO

# Luiz Dalben participa de formatura dos alunos do 2º semestre do Promad

Foram entregues os certificados para os participantes e a premiação para as melhores redações elaboradas pelos estudantes com o tema 'O que aprendi com o Promad'

Da Redação • SUMARÉ  
tribunaliberal@tribunaliberal.com.br

O prefeito de Sumaré, Luiz Dalben (PSD) acompanhou na última semana a formatura do Promad (Programa Municipal Anti-drogas) de cerca de 235 alunos dos quintos anos das escolas municipais Ramona Canhete Pinto, região do Matão, e André De Nadei, região do Maria Antônia. O programa é promovido pela Guarda Municipal de Sumaré.

Foram entregues os certificados para os alunos, a premiação para as melhores redações elaboradas pelos estudantes com o tema "O que aprendi com o Promad", realizadas brincadeiras com a abelha Mel (massote do projeto) e entregues os certificados de conclusão de curso para os estudantes.

Ao longo do semestre, os alunos receberam orientações sobre os malefícios

do uso das drogas, trabalhando com a prevenção e ainda preparando os jovens para solucionarem, de modo seguro, as dificuldades que podem ser encontradas ao longo da vida. Os estudantes recebem uma cartilha de atividades e certificado de participação. As aulas são ministradas por uma equipe de guardas municipais, uma vez por semana. Os estudantes recebem uma cartilha de atividades e certificado de participação.

"O Promad é uma ferramenta muito especial que temos para auxiliar na formação dos nossos alunos, não só na vida acadêmica, mas como cidadãos de bem. A orientação e conscientização são essenciais para reduzirmos os problemas causados pelo uso das drogas, que afetam não apenas o indivíduo em si, mas toda a sociedade", explicou o prefeito Luiz Dalben.



Cerca de 235 alunos dos quintos anos de duas escolas municipais de Sumaré se formaram no Promad

O Promad foi idealizado e implantado em Sumaré no ano de 2007. É desenvolvido nas escolas municipais com alunos dos quintos anos e, desde en-

tão, formou entre crianças e jovens, mais de 15 mil alunos. É o único programa de resistência às drogas e a violência, criado e desenvolvido exclusivamen-

te dentro de uma Guarda Civil Municipal.

A partir deste semestre, as aulas contaram com reforço de conteúdo ministrado pelo Corpo de Bom-

beiros Municipal. Os cursos do Promad têm duração de três meses, com os alunos participantes recebendo cartilha, camiseta e certificado de conclusão.

## DIAGNÓSTICO IMEDIATO

## Zé Coco propõe aparelhos de raio-X e tomografia para PA de Paulínia

Da Redação • PAULÍNIA  
tribunaliberal@tribunaliberal.com.br

O vereador de Paulínia, Zé Coco (Podemos), sugere a aquisição de aparelhos de raio-X e tomografia para o Pronto Atendimento do bairro São José, a fim de aprimorar o atendimento emergencial e otimizar a triagem de casos urgentes, com o diagnóstico imediato, facilitando o direciona-

mento adequado dos pacientes e aliviando a sobrecarga no Hospital Municipal de Paulínia.

De acordo com o parlamentar, a ausência desses equipamentos tem dificultado a triagem eficiente, especialmente em casos graves que requerem tratamento avançado no hospital, por isso é necessário otimizar o fluxo de pacientes e reduzir o tempo de espera.

Zé Coco também propõe ampliar a capacidade de atendimento da Creche Benedito Dias de Carvalho Júnior, em vista de melhorar a infraestrutura da creche, garantindo maior oferta de vagas para as crianças da localidade. Para o vereador, a resolução dos problemas de alta demanda implica na ampliação das instalações existentes ou pela construção de uma nova unidade

no terreno ao redor. Ele destaca que o terreno disponível oferece a possibilidade de aumentar as vagas e criar ambientes adequados para um ensino de qualidade, beneficiando diretamente as famílias locais.

Outras propostas do parlamentar incluem implantar uma praça no bairro Parque da Represa e realizar reparos no pavimento da avenida João Aranha.



Zé Coco: ausência de equipamentos tem dificultado uma triagem eficiente

## INSCRIÇÃO ATÉ DIA 31

## Grupo CPFL tem oportunidades de emprego para Campinas e região

Da Redação • REGIÃO  
tribunaliberal@tribunaliberal.com.br

A CPFL Soluções, que faz parte do Grupo CPFL Energia, está com vagas abertas para cargo de electricista na região de Campinas, Valinhos e Piracicaba. A inscrição vai até 31 de dezembro e, após aprovação, o início é imediato.

São seis vagas para electricista de linha viva (profissional que realiza serviços em circuitos energizados) e outras quatro para linha morta (sem energia), ambas para posições de Campinas.

Em Piracicaba e Valinhos, as vagas são para atuação em linhas desenergizadas, sendo oito vagas para o primeiro município e outras duas vagas para o segundo.

Para concorrer é preciso ter ensino fundamental completo; experiência com Linha Viva de construção e manutenção de redes; disponibilidade para residir na localidade da vaga ou cidades vizinhas e para trabalhar de terça-feira a sábado, das 7h30 às 17h18. Será um diferencial possuir cursos de Linha Viva, CMRDA, Cesto Aéreo, Guindauto e Nrs.

Entre as atividades, o candidato aprovado vai executar obras de construção e manutenção de redes de distribuição, com utilização de técnicas em redes energizadas. Também será responsável por operar a cesta aérea e outros equipamentos para execução de obras.

A CPFL valoriza a diversidade e respeita as dife-



Candidato aprovado vai executar obras de construção e manutenção de redes de distribuição

renças. Como uma de suas ações afirmativas, a empresa reserva vagas para a reserva cada vez mais a re-

presentatividade de grupos sociais minorizados, como por exemplo, mulheres, pessoas com deficiên-

cia, LGBTQIA+ e pessoas negras. As ações fazem parte da estratégia e compromissos da companhia para uma cultura inclusiva.

## BENEFÍCIOS

A empresa oferece pacote de benefícios diversificado: vale transporte; vale refeição; assistência médica; assistência odontológica; licença maternidade seis meses e paternidade 20

dias; auxílio creche (conforme regras de elegibilidade); seguro de vida; PLR; Gympass; Programa Fale Comigo (assessoria gratuita e sigilosa via telefone para assistência social, psicológica, financeira e jurídica).

Os interessados devem enviar currículo por e-mail para [recrutamentos@cpfl.com.br](mailto:recrutamentos@cpfl.com.br) ou via Whatsapp (19) 3296-8338, com nome, cidade e vaga.

**Santander** EDITAL DE LEILÃO DE ALIENAÇÃO FIDUCIÁRIA  
1º LEILÃO: 23 de dezembro de 2024, às 14h30min\* (horário de Brasília)  
2º LEILÃO: 27 de dezembro de 2024, às 14h30min\* (horário de Brasília)  
Carlos Alberto Faramello Santos Frazão, Leiloeiro Oficial, JUCESP nº 203, com escritório na Rua Hipódromo, 1.141, 8º andar, sala 66, Centro Empresarial Santa Tereza, Moca, São Paulo/SP, CEP: 03164-140, FAZ SABER a todos quanto o presente EDITAL vem o dele conhecimento liver, que levará a PÚBLICO LEILÃO de modo PRESENCIAL E ON-LINE, nos termos da Lei nº 9.514/97, artigo 27 e parágrafos, autorizada pelo Credor Fiduciário BANCO SANTANDER (BRASIL) S/A - CNPJ nº 00.400.888/0001-42, nos termos do instrumento particular com força de escritura pública nº 0010412927, firmado em 11/01/2024, com o Fidejuntante VINCICIUS DONIZETTI DE MELO, maior, inscrito no CPF/MF nº 317.669.758-95, no dia 23/12/2024 em PRIMEIRO LEILÃO, com lance mínimo igual ou superior a R\$ 283.421,33 (duzentos e oitenta e três mil quatrocentos e vinte e um reais e trinta e três centavos), o imóvel matriculado sob nº 176.773 do Registro de Imóveis da Comarca de Sumaré/SP, constituído por "Apartamento nº 117B", 1º andar, localizado no 8º pavimento tipo (2º andar), do Bloco B, do Condomínio Viva Vista Alemanha, sala a Avenida E, nº 160, lote 01 - quadra G - no loteamento Residencial Viva Vista, distrito de Nova Veneza, Município e Comarca de Sumaré/SP, que possui a área privativa total de 57,940m², a área de uso comum de 65,355m², área real total 113,295m², fração ideal (%) 0,200208%, fração ideal (m² terreno) 0,530m², com direito ao uso de uma vaga de garagem descoberta e indeterminada, localizada no pavimento térreo", Cadastro Municipal: 2.260.1376.003.01 (Av.05), Venda em caráter "ad corpus" e no estado de conservação que se encontra. Consiste conforme R.O.B a alienação fiduciária em favor do Banco Santander (Brasil) S/A, Imóvel ocupado. Caso não haja licitante em primeiro leilão, fica desde já designado o dia 27/12/2024, no mesmo local, para realização do SEGUNDO LEILÃO, com lance mínimo igual ou superior a R\$ 247.017,83 (duzentos e quarenta e sete mil dezessete reais e oitenta e três centavos), nos termos do art. 27, §2º da Lei 9.514/97. O leilão presencial ocorrerá no escritório da Leiloeiro. Os interessados em participar do leilão de modo on-line, deverão se cadastrar no site [www.FrazaoLeiloes.com.br](http://www.FrazaoLeiloes.com.br), encaminhar a documentação necessária para liberação do cadastro 24 horas do início do leilão. Outras informações no site da Leiloeiro: [www.FrazaoLeiloes.com.br](http://www.FrazaoLeiloes.com.br). Informações pelo tel. 11-3550-4066 (02:23:51 - SC: 2999-20).

**Santander** EDITAL DE LEILÃO DE ALIENAÇÃO FIDUCIÁRIA  
1º LEILÃO: 07 de janeiro de 2025, às 14h30min\* (horário de Brasília)  
2º LEILÃO: 09 de janeiro de 2025, às 14h30min\* (horário de Brasília)  
Mauro Zukerman, Leiloeiro Oficial, JUCESP nº 328, com escritório a Rua Miras Gerais, 316 - Cj 62 - Higiêndpolis, São Paulo/SP, FAZ SABER a todos quanto o presente EDITAL vem o dele conhecimento liver, que levará a PÚBLICO LEILÃO de modo PRESENCIAL E ON-LINE, nos termos da Lei nº 9.514/97, artigo 27 e parágrafos, autorizada pelo Credor Fiduciário BANCO SANTANDER (BRASIL) S/A - CNPJ nº 00.400.888/0001-42, nos termos da Cédula de Crédito Bancário - Emprestimo - Capital de Giro, nº 00309123000000270 e instrumento para constituição de Garantia de Alienação Fiduciária de Imóvel, firmados em 19/06/2019, com os Fidejuntantes STELA CRISTINA CARVALHO DUETES, brasileira, empresária, portadora do RG nº 27.782.201-1-SSP/SP, inscrita no CPF nº 293.946.148-86, e seu marido ELIZOMAR FERREIRA DUETES, brasileiro, empresário, portador do RG nº 28.428.820-SSP/SP, inscrito no CPF nº 466.141.333-49, casados sob o regime da comunhão parcial de bens, residentes e domiciliados em Campinas/SP, e emblete SUPERMERCADO BARBARENSE LTDA EPP, inscrita no CNPJ sob nº 24.819.353/0001-62, com sede em Santa Bárbara D'Oeste/SP em PRIMEIRO LEILÃO (data/horário acima), com lance mínimo igual ou superior a R\$ 10.548,54 (dez mil e quinhentos e quatro reais e cinquenta e quatro centavos - avalizado conforme disposições contratuais), o imóvel constituído pela Casa, situada na Rua Vitorino de Oliveira, nº 492, Lote nº 36 do Quadra B, Jardim Plantoyard, Hortolândia/SP, Área de Terreno: 250,00m² e Área construída: 211,00m² (conforme laudo de avaliação), melhor descrito na matrícula nº 102.363 do Oficial de Registro de Imóveis de Sumaré/SP, Imóvel ocupado. Venda em caráter "ad corpus" e no estado de conservação em que se encontra. Caso não haja licitante em primeiro leilão, fica desde já designado o SEGUNDO LEILÃO (data/horário acima), com lance mínimo igual ou superior a R\$ 322.189,82 (trezentos e vinte e dois mil cento e oitenta e nove reais e oitenta e dois centavos - nos termos do art. 27, §2º da Lei 9.514/97). Os interessados em participar do leilão de modo on-line, deverão se cadastrar no site [www.portatazuk.com.br](http://www.portatazuk.com.br), encaminhar a documentação necessária para liberação do cadastro 24 horas do início do leilão. Forma de pagamento e demais condições de venda: VEJA A INTEGRA DESTA EDITAL. NO SITE: [www.portatazuk.com.br](http://www.portatazuk.com.br). Informações pelo Whatsapp: (11) 9554-0467 ou pelo e-mail: [contato@portatazuk.com.br](mailto:contato@portatazuk.com.br) (09:00h às 20:00h).

## PREFEITO ELEITO

# Em transição, Rinaldo aponta preocupação com dívidas e manutenção de veículos em Monte Mor

Entre os principais desafios encontrados pela equipe do prefeito eleito estão dívidas previdenciárias acumuladas, pendências com fornecedores e a necessidade de manutenção da frota de veículos e maquinário



Transição de governo entre Brischi e Rinaldo tem sido marcada pela cordialidade

Paulo Medina • MONTE MOR  
tribunaliberal@tribunaliberal.com.br

O prefeito eleito de Monte Mor, Murilo Rinaldo (PP), que assumirá o cargo em 1º de janeiro de 2025, externou ao **Tribuna Liberal** sua preocupação com questões financeiras e estruturais do município durante o processo de transição de governo. Entre os principais desafios apontados estão as dívidas previdenciárias acumuladas, pendências com fornecedores e a necessidade de manutenção urgente da frota de veículos e máquinas.

“Por enquanto estamos fazendo a transição ainda, estamos apurando todos os casos detalhadamente”, afirmou Murilo. Ele destacou que um dos pontos mais críticos é a dívida previdenciária da prefeitura, que vem se acumulando ao longo de diferentes gestões. “Essa dívida já vem se alastrando desde o outro mandato, não só desse aqui. Esse é um ponto que preocupa muito”, disse.

Outro problema identificado pela equipe do prefeito eleito é a situação do transporte escolar. Murilo também apontou que há dívidas com fornecedores que precisam ser quitadas e ressaltou a urgência de investir na recuperação da frota municipal. “Estamos vendo que temos aí muitas máquinas, carros, para poder arrumar também”, explicou.

A equipe de transição segue analisando detalhadamente a situação financeira e administrativa do município para traçar estratégias que garantam o funcionamento dos serviços públicos a partir de janeiro de 2025.

Em decreto publicado na metade de novembro, o prefeito Edivaldo Brischi (PSD) nomeou os integrantes da Comissão de Transição de Governo. A comissão é responsável por preparar a passagem de informações e dados ao prefeito eleito.

A transição de governo permite que a nova gestão entre em exercício com pleno conhecimento da situação administrativa, financeira e operacional do município. A comissão é composta por cinco membros – Vanderlei Soares, Marcos Sandro da Silva, Milena Braga Pereira Braz Rinaldo, Jair Evangelista e Talita Jana Patzi Bergamo e tem acesso direto aos órgãos da administração pública, incluindo autarquias, fundações, fundos especiais e outras entidades ligadas ao governo municipal.

O encontro entre Rinaldo e Brischi mês passado foi marcado por cordialidade. De acordo com Rinaldo, Brischi garantiu total acesso às informações necessárias para que a próxima administração assumira com clareza e conhecimento a Prefeitura de Monte Mor. A equipe do prefeito eleito tende a dar um olhar especial para as demandas de saúde.

## REINTEGRAÇÃO SOCIAL

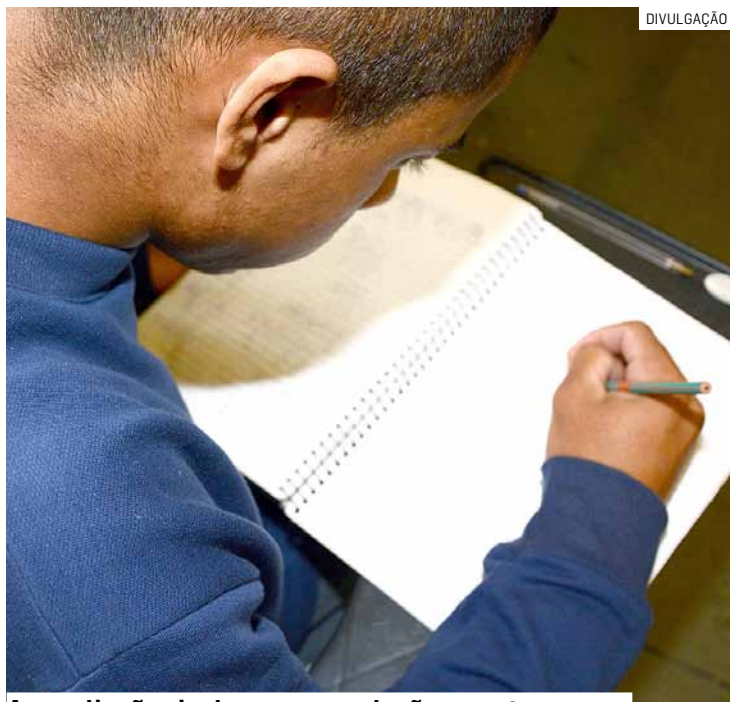

As avaliações incluem uma redação e quatro provas objetivas, cada uma com 45 questões de múltipla escolha

## Jovens da Fundação Casa da região de Campinas prestam Enem PPL

Da Redação • REGIÃO  
tribunaliberal@tribunaliberal.com.br

Nesta terça e quarta-feira, dias 10 e 11 de dezembro, 17 adolescentes da Fundação Casa (Centro de Atendimento Socioeducativo ao Adolescente) da região de Campinas vão participar do Enem PPL (Exame Nacional do Ensino Médio para Pessoas Privadas de Liberdade e Jovens sob Medida Socioeducativa).

Ao todo, 238 jovens de todo o Estado de São Paulo vão realizar as provas.

Os participantes dessas regiões estão distribuídos nas seguintes cidades: Mogi Mirim (nove adolescentes), Campinas e Limeira (quatro em cada). As avaliações, realizadas nos próprios centros socioeducativos, incluem uma redação e quatro provas objetivas, cada uma com 45 questões de múltipla escolha. No pri-

meiro dia, os jovens responderão questões de linguagens e ciências humanas, além da redação. No segundo, o conteúdo abordará ciências da natureza e matemática. A presidente da Fundação Casa, Claudia Carletto, ressaltou o papel fundamental da educação na reintegração social. “O Enem é uma oportunidade para que os adolescentes ampliem seus horizontes e vislumbrem um futuro

melhor, tanto no campo social quanto profissional”, destacou.

Durante o ano, os centros socioeducativos mobilizaram as equipes pedagógicas e professores do ensino formal para preparar os adolescentes. A Fundação Casa oferece a educação em parceria com a Secretaria de Estado da Educação, utilizando o conteúdo programático e os recursos da rede pública estadual.

## REDE NACIONAL

## Elemmor se torna afiliada da Associação Brasileira de Escolas do Legislativo

Da Redação • MONTE MOR  
tribunaliberal@tribunaliberal.com.br

A Elemmor (Escola do Legislativo de Monte Mor) é a mais nova afiliada da Abel (Associação Brasileira das Escolas do Legislativo e de Contas). A assinatura do termo de filiação ocorreu durante o Encontro da Abel, na semana passada, no Rio de Janeiro.

Conforme a associação, a medida “reforça o compromisso da Elemmor com o fortalecimento da educação legislativa e a capacitação de servidores e cidadãos”. A cooperação técnica-

científica foi autorizada pela Resolução 10/2024, aprovada em outubro.

O presidente da Câmara, Altran José (MDB), esteve no encontro que formalizou o intercâmbio entre o Poder Legislativo e a entidade. Também participaram o vereador Paranhos (MDB), o diretor da Elemmor, Márcio Ramos, e o presidente da Abel, Roberto Eduardo Lamari.

“Essa parceria nos conecta a uma rede nacional de escolas comprometidas com a excelência no serviço público e a promoção da cidadania. Estamos muito

orgulhosos e certos de que isso trará benefícios significativos para nossa cidade”, disse Altran, em entrevista à Abel.

Para Roberto, a filiação “representa um avanço significativo para a educação legislativa no Brasil”. “Nossa missão é fortalecer as escolas do Legislativo, e Monte Mor chega para somar esforços nesse trabalho em prol da cidadania e do aperfeiçoamento do serviço público”, disse.

De acordo com a Abel, “com a nova filiação, Monte Mor passa a integrar a rede nacional de escolas legis-



Presidente da Câmara, Altran José (MDB), esteve no encontro e formalizou o intercâmbio

lativas, fortalecendo sua capacidade de promover iniciativas de qualificação e de disseminar boas práticas no âmbito legislativo”.

## AS ENTIDADES

Criada pela Resolução 4/2017, a Elemmor desenvol-

ve atividades de educação para a cidadania, incluindo cursos e palestras, além de coordenar os projetos Estudantes Visitam a Câmara, em parceria com a Secretaria Municipal de Educação, e Parlamento Jovem.

Sociedade civil e sem

fins lucrativos, a Abel reúne escolas, centros de treinamento, institutos de estudos e pesquisa e demais entidades vinculadas ao Legislativo brasileiro, nos níveis federal, estadual e municipal, incluindo as escolas dos tribunais de contas.

## AÇÕES DE SOLIDARIEDADE

# Instituições de Hortolândia recebem selo 'Empresa Amiga do Fundo Social'

Solenidade reconheceu a parceria de empresas que colaboraram com as campanhas solidárias promovidas pelo Fundo Social, neste ano

Da Redação • HORTOLÂNDIA  
tribunaliberal@tribunaliberal.com.br

Reconhecer a parceria de instituições e empresas que colaboram com as ações de solidariedade no município. Foi com este propósito que a Prefeitura de Hortolândia, por meio do Fundo Social de Solidariedade, órgão vinculado à Secretaria de Governo, promoveu, na sexta-feira (6), a terceira edição da entrega do selo 'Empresa Amiga do Fundo Social'. A cerimônia, que concedeu 102 instituições, reuniu agentes públicos, empresários, entidades assistenciais e instituições privadas no Espaço Blue Eventos, na Chácara Luzitana.

Realizado anualmente pela prefeitura, a cerimônia de entrega do selo 'Empresa Amiga do Fundo Social' tem por objetivo reconhecer o apoio e parceria de empresas e instituições que colaboraram, neste ano, com as campanhas solidárias promovidas pelo Fundo Social. Entre as homenageadas, estiveram presentes empresas e instituições que colaboraram com doações de produtos diversos, como alimentos, agasalhos, brinquedos, itens de higiene, absorventes, medicamentos, entre outros. A solenidade também reconheceu a parceria de instituições que apoiam o Fundo Social com a oferta de cursos gratuitos de capacitação profissionalizante.

O prefeito de Hortolândia, Zezé Gomes (Republicanos), enfatizou o sucesso da parceria entre Poder Público e iniciativa privada em ações de cunho solidário. "Hoje nos reunimos para entregar os selos para as empresas amigas do Fundo Social. Muitas das ve-

zes, estas empresas e instituições não têm dimensão do impacto que causam na vida das pessoas. A parceria entre a Prefeitura, empresas e as instituições do terceiro setor continua fazendo a diferença na vida das pessoas, em cada canto da cidade, seja levando alimento para quem mais precisa ou entregando aquele brinquedo que vai alegrar o Natal de uma criança. A parceria, quando feita de mãos dadas, toca o coração das pessoas e gera muitos frutos. Hoje é um dia maravilhoso, em que gostaríamos de manifestar a nossa gratidão a todos os parceiros do Fundo Social", declarou Zezé Gomes.

Durante a solenidade de entrega dos selos, o Fundo Social de Hortolândia apresentou um balanço das ações promovidas em 2024. Ao longo do ano, o órgão assistencial da Prefeitura foi responsável pela doação de cerca de 47 toneladas de alimentos, 150 mil peças de roupas, 1,5 mil cobertores, 668 mil unidades de absorventes e sete mil brinquedos, que serão destinados a crianças em situação de vulnerabilidade social por meio da campanha "Natal Solidário". Além disso, o Fundo Social realizou, neste ano, a dispensação de 2,3 mil medicamentos por meio da campanha 'Farmácia Solidária', e contemplou cerca de 1,5 mil famílias com a entrega dos kits de maternidade do 'Programa Cuidar'. O órgão também realizou o empréstimo de cerca de 80 equipamentos de acessibilidade a pessoas com deficiência física ou mobilidade reduzida.

A presidente do Fundo Social de Hortolândia, Maria dos Anjos, atrela o saldo positivo das cam-



Cerimônia concedeu 102 instituições e reuniu agentes públicos, empresários, entidades assistenciais e instituições privadas

panhas promovidas pelo órgão à parceria firmada com as instituições. "Quando apresentamos os números de atendimento do Fundo Social, neste ano, a ideia é mostrar que o trabalho realizado pelo Fundo Social, no dia a dia, é muito importante, porque conseguimos atingir um grande número de famílias. E, sem dúvidas, nada disso seria possível se as empresas não acreditassem, junto conosco, nesta missão de cuidar das pessoas. Para fazer a transformação na vida das pessoas, é necessário o envolvimento de parceiros preocupados com o bem-estar daqueles que não têm condições, daqueles que mais precisam. A entrega destes selos reconhece que as empresas e instituições parceiras do Fundo Social desempenham um papel muito importante na sociedade", comenta Maria dos Anjos.

Além das campanhas de cunho assistencial, o Fundo Social de Hortolândia continuou, neste ano, a ofertar cursos profissionalizantes de maneira gratuita à população. Por meio do apoio de empresas e instituições

parceiras, o Fundo Social encerra o ano com cerca de mil alunos formados nos cursos de capacitação.

Um desses parceiros é o Senai (Serviço Nacional de Aprendizagem Industrial), responsável, neste ano, pela oferta de cursos como Assistente de Controle de Qualidade, Assistente de Recursos Humanos, Manufatura Enxuta, Leitura e Interpretação de Desenho Técnico Mecânico, entre outros. O Coordenador de Relacionamento com a Indústria do Senai, Alexandre Catto, projeta a parceria para o próximo ano.

"Para o Senai é uma grande satisfação manter esta parceria com o Fundo Social. Buscamos entender mais a comunidade para trazer cursos específicos. Os alunos têm conseguido absorver bastante estas qualificações para que as próprias indústrias possam suprir as demandas de trabalho. Continuamos com a mesma toada para que nós consigamos, em 2025, manter a qualidade, a mesma frequência e, se possível, ampliar a oferta de cursos", analisa Alexandre.

Para o consultor de negócios do Sebrae (Serviço Brasileiro de Apoio às Micro e Pequenas Empresas), Bruno Santos, a parceria com o Fundo Social para a oferta de cursos gratuitos está alinhada com a missão da organização. "O Sebrae é focado em fomentar o empreendedorismo. Então, esta parceria com o Fundo Social tem justamente como foco promover oportunidades, abrir portas para o conhecimento, para a gestão de um novo negócio, para a geração de uma renda complementar", comenta Bruno, ao informar que a parceria entre Sebrae e Fundo Social deve continuar nos próximos anos.

A esteticista Mirian Pires, classificou a cerimônia para recebimento do selo como um significado especial. Responsável por ministrar, neste ano, o curso de limpeza de pele ofertado pelo Fundo Social, a profissional revela a importância do órgão da prefeitura na sua formação profissionalizante.

"Eu me sinto muito realizada. Foi por meio de um curso do Fundo Social que

eu entrei no ramo da estética, área pela qual me apaixonei. Depois fui me especializar, fazer outros cursos, mas eu comecei minha vida profissional por influência do Fundo Social. Eu quero continuar esta parceria para incentivar mais meninas a seguir o mesmo caminho", aponta Mirian.

A solenidade de entrega dos selos contou com a apresentação de dança das crianças atendidas pela ONG (Organização Não Governamental) Casa Betânia da Paz e com o coral das crianças assistidas pela entidade Núcleo Vinde a Mim. O público que compareceu ao evento também pode prestigiar o talento do Quinteto Cultura, grupo musical vinculado à Secretaria de Cultura. A grande atração musical do dia ficou por conta das crianças da Banda Experimental, projeto do CEM (Centro de Educação Musical) de Hortolândia. A apresentação teve a direção musical do músico e produtor, Tim Mendes, e direção vocal de Keyla Pironelli.

## CONFRATERNIZAÇÃO

## Fundo Social de Sumaré entrega faixas de Miss e Mister Melhor Idade 2024

Da Redação • SUMARÉ  
tribunaliberal@tribunaliberal.com.br

A alegria tomou conta do salão social do CCTI (Centro de Convivência da Terceira Idade) na sexta-feira (6) para a escolha da Miss e do Mister da Melhor Idade de Sumaré 2024. O público acompanhou a apresentação dos candidatos, integrantes dos núcleos descentralizados do Programa Municipal da Melhor Idade, que desfilaram todo charme e elegância pelo tapete vermelho. A presidente do Fundo Social, Mara Dalben, acompanhou a cerimônia.

Os eleitos foram Dirce Donagatti da Silva, do grupo do Vila Flora, e Gabriel do Car-

mo de Almeida, do grupo de Nova Veneza. A banca de jurados foi formada por mulheres de vários setores da sociedade sumarense. Foram avaliados quesitos como elegância, desenvoltura, carisma e espontaneidade.

"Essa é uma festa que teve início em 1997 e valoriza a beleza e a alegria em viver, que são marcas registradas da nossa Melhor Idade. É um momento de confraternização dos grupos descentralizados, para comemorarmos mais um ano de aprendizado e também de ensinamentos, porque somos nós que aprendemos com eles todos os dias. Estamos encerrando este ciclo, mas seguimos trabalhan-

do para elevar a autoestima e promover um envelhecimento saudável, ativo e com muito carinho, mas sempre com respeito à vida", disse a presidente do Fundo Social, Mara Dalben.

"Nossos idosos provaram, mais uma vez, que beleza não tem idade; está dentro de nós. São sempre contagiantes a alegria e a disposição da nossa Melhor Idade, uma geração que tanto contribuiu e continua contribuindo valorosamente com a construção do nosso município. Nossa administração está sempre empenhada para retribuir da melhor maneira possível", completou o prefeito Luiz Dalben (PSD).



Festa é realizada anualmente e valoriza a beleza e a alegria dos grupos da Melhor Idade



Charme e elegância marcaram o desfile dos participantes do evento realizado em Sumaré



## COM ELOGIOS DA POPULAÇÃO

# UBS Santa Clara reabre em novo prédio com grande movimento de público

Prefeitura de Hortolândia retomou o atendimento na unidade, nesta segunda-feira (9); prédio recebeu uma ampla reforma para oferecer mais conforto à população e reabertura da UBS marca o início da implantação da Vila da Saúde

Da Redação • HORTOLÂNDIA  
tribunaliberal@tribunaliberal.com.br

A população compareceu em grande número na reabertura da UBS (Unidade Básica de Saúde) Santa Clara. A Prefeitura de Hortolândia retomou o atendimento na unidade, nesta segunda-feira (9). O prédio passou por ampla reforma em sua estrutura para oferecer mais conforto à população. De acordo com a coordenação da UBS, até o início da tarde desta segunda-feira, cerca de 350 pessoas haviam sido atendidas.

As melhorias feitas na unidade agradaram o público. Um dos que aprovaram a reforma foi o operador de máquinas Davi de Melo. O morador foi ao novo prédio da unidade para levar os filhos, João, de 11 anos, e Rafaela, de cinco, para serem vacinados.

“O novo prédio está outra coisa. Ficou totalmente diferente. Agora, tem mais espaço. A prefeitura está de parabéns!”, elogiou o morador. Segundo o setor de vacinação, o primeiro dia da reabertura da UBS foi marcado por grande procura da população, em especial pelas vacinas



Cerca de 350 pessoas foram atendidas até o início da tarde desta segunda-feira

BCG e as de rotina, que integram o Calendário Nacional de Imunização.

Quem também esteve logo no primeiro dia da reabertura da unidade foi a moradora Maria Aparecida Rizzo Hoffman, de 67

anos. Acompanhada pelo marido, César Augusto, a moradora teve consulta com médico especialista em clínica geral.

“Eu já havia agendado a consulta na antiga UBS. Gostei muito do prédio

novo. Ficou uma maravilha. A estrutura tem mais conforto agora, principalmente para pessoas aposentadas que não têm condições de ter um convênio médico particular”, destacou a idosa.

Por sua vez, a clínica geral Giselle Radnai, que atendeu a moradora, destaca que com as intervenções feitas no prédio trouxe melhorias no ambiente de trabalho para os profissionais e as equipes de saúde que atuam na UBS. “Foram feitas melhorias principalmente para a população. A UBS conta agora com espaço mais amplo e mais salas de espera para os pacientes”, salientou a médica especialista.

#### VILA DA SAÚDE

De acordo com a Secretaria de Saúde, a obra da UBS Santa Clara contemplou vários itens. O prédio recebeu cobertura e telhado novos e substituição de pisos, portas, divisórias e forro. Foi realizada reforma completa dos sistemas elétrico e hidráulico.

Outra intervenção importante executada que irá agilizar o atendimento foi a instalação de infraestrutura de internet moderna, que irá facilitar a integração digital de serviços. A nova estrutura da UBS Santa Clara conta ainda com sala de acolhimento; consultórios; sala de medicação e procedimentos; sala

de vacinas; farmácia; área para atendimento de pacientes em diferentes fases de cuidado; e atendimento odontológico.

A reabertura da UBS Santa Clara dá início à implantação da Vila da Saúde. A vila irá centralizar vários serviços dentro de um mesmo perímetro. Além da UBS Santa Clara, a Vila da Saúde é composta ainda pelo Hospital e Maternidade Municipal Mario Covas, central do Samu (Serviço de Atendimento Móvel de Urgência), Centro de Especialidades Médicas (CEM) e CAISM (Centro de Atenção Integral à Saúde da Mulher). O hospital e a central do Samu já passaram por obras de reforma, modernização e ampliação. Já os prédios do CEM e do CAISM ainda vão receber essas obras.

Além dos serviços já oferecidos por essas unidades, o projeto da Vila da Saúde prevê a implantação de quatro novos órgãos: UPA (Unidade de Pronto Atendimento), Centro de Diagnóstico por Imagem (CDI), Centro Especializado em Reabilitação (CER) e Centro de Referência da Saúde da Mulher.

## CULTURA E SUSTENTABILIDADE

# Parques de Hortolândia recebem centenas de pessoas na abertura do Natal Sustentável

Da Redação • HORTOLÂNDIA  
tribunaliberal@tribunaliberal.com.br

Em Hortolândia, as comemorações natalinas já começaram e no final de semana dos dias 7 e 8, foram realizadas as aberturas das programações especiais de final de ano pela Prefeitura em dois espaços públicos da cidade. O ‘Natal da cidade - luzes, cultura e sustentabilidade’ foi comemorado por centenas de pessoas, de todas as idades, em duas edições do evento Natal Sustentável. Na sexta-feira (6), a oitava edição do evento foi no parque socioambiental Irmã Dorothy Stang.

Já no sábado (7), a segunda edição do evento aconteceu no OAPE (Observatório Ambiental Parque Escola). As atividades festivas permanecem com muitas atrações para diversão da família nos locais até o dia 20 deste mês. Os dois parques funcionarão de domingo a quinta-feira, das 14h às 22h, e sextas-feiras e sábados, das 14h às 23h.

“Uma noite muito especial e agradável. Poder participar da abertura de mais um ‘Natal Sustentável’, curtir todas essas atrações e ver nossos espaços públicos iluminados, com muito capricho, tudo bonito e organizado deixa a festa ainda mais linda. Convidamos as famílias, os amigos, pessoas de Hortolândia e da região pa-



Decorações foram destaque nos dois eventos e encantaram o público presente

ra prestigiar estes dias de atrações nos nossos espaços públicos. As áreas de alimentação também estão com diversas opções, enfim, o Natal já começou”, convidou o prefeito Zezé Gomes (Republicanos).

Os Natais Sustentáveis contam com atrações musicais e food trucks. O público poderá conferir nos dois parques apresentações da Banda Municipal de Hortolândia, Banda Experimental, Coral Jovem de Hortolândia, Da Campana Pra Fora, Madeira Brasil, Quinteto Cultura, Sopro de Prata e Vibrasax. Todos os grupos são vinculados ao CEM (Centro de Educação Musical Municipal) Maestro Ronaldo Dias de Almei-

da, órgão da Secretaria de Cultura. No sábado a atração foi o Coral da Igreja de Jesus Cristo dos Santos dos Últimos Dias e no domingo, o Quinteto Cultura.

“Moro bem próximo ao parque e já tinha visitado o espaço nesta época no ano passado. Este ano resolvi voltar e encontrei um local ainda mais bonito. Vou aproveitar para lanchar. Voltarei nos próximos dias para conferir as atrações musicais”, comentou o auxiliar de motorista, Vinicius Eiras, 29 anos, morador do Jardim Nossa Senhora de Fátima. Eiras estava na abertura no Parque Socioambiental Irmã Dorothy Stang ao lado da namorada e da sobrinha.

Outro destaque nos dois eventos que encantam o público são as decorações. Os parques serão adornados com adereços confeccionados com materiais recicláveis, como garrafas pet, conduíte e plantas, como cipó. De acordo com a Secretaria de Meio Ambiente e Desenvolvimento Sustentável, foram utilizadas em torno de 2,5 mil garrafas pet para a produção de alguns dos itens decorativos. As garrafas foram arrecadadas na campanha promovida pela secretaria para receber doações de garrafas pela população.

A confecção dos adereços é feita por servidores da própria secretaria. Com

isso, o objetivo é sensibilizar os visitantes sobre reciclagem e práticas sustentáveis. Além disso, uma parte dos enfeites é reaproveitada de edições anteriores dos eventos.

No Parque Dorothy, um dos itens decorativos que sempre chama a atenção do público é a tradicional árvore de CDs. De acordo com a Secretaria de Meio Ambiente e Desenvolvimento Sustentável, para enfeitá-la

foram necessários cerca de 900 CDs usados. Ainda no parque Dorothy, as crianças poderão fazer seus pedidos para Papai Noel.

O Bom Velhinho atenderá com carinho os pequeninos num espaço especial montado no parque. Papai Noel ficará no evento às sextas-feiras, sábados e domingos. Também nesses mesmos dias o público poderá se divertir e se emocionar com a chuva de neve.



**CAMESB - BRASIL**  
Câmara de Arbitragem Empresarial  
SP - Brasil  
www.camesb.com.br

**Resolva conflitos EMPRESARIAIS OU TRABALHISTAS de forma rápida na CAMESB BRASIL!**

- DESCUMPRIMENTO DE CONTRATOS
- CONFLITOS SOCIETÁRIOS
- HOMOLOGAÇÕES TRABALHISTAS
- CONFLITOS EMPRESARIAIS (FORNECEDORES, PRESTAÇÃO DE SERVIÇOS)
- CONSTRUÇÃO CIVIL (CONSTRUÇÃO, INCORPORAÇÃO, OBRAS) e outras áreas.

**UMA ESTRUTURA COMPLETA E IDEAL PARA SOLUÇÃO EXTRAJUDICIAL DE CONFLITOS EMPRESARIAIS.**

[camesbrasil@gmail.com](mailto:camesbrasil@gmail.com)  
**(19) 97149.9786**  
Rua Francisco Duarte, 06 • Centro • Sumaré/SP

O segundo homem suspeito de participar da tentativa de assalto a um policial militar à paisana na noite do sábado (7), no Jardim São Vicente, em Campinas, foi preso horas depois do crime. No momento da ocorrência, ele estava acompanhado do irmão adolescente, que foi morto a tiros após reação do PM. O irmão mais velho da dupla apareceu para entender o que havia acontecido. Ele teria dito aos policiais que viu quando os dois rapazes saíram de casa com uma arma de brinquedo na intenção de cometer assaltos.

# Casal de assaltantes é preso após roubo a idoso e acidente em Hortolândia

Homem e mulher foram detidos pela PM após baterem o carro na fuga; joias e relógio roubados da vítima foram avaliadas em R\$ 30 mil

**César Oliveira** • HORTOLÂNDIA  
tribunaliberal@tribunaliberal.com.br

Policiais militares prenderam um homem e uma mulher acusados de roubar um idoso de 64 anos na noite do domingo (8), no Jardim Amanda 2, em Hortolândia. Durante a fuga, o homem de 41 anos, que conduzia o veículo Corsa, e a mulher de 29 anos, bateram o carro contra um Honda Civic, na rua Francisco Glicério e acabaram presos.

O crime aconteceu na avenida Cora Coralina e os acusados, que estariam armados, roubaram da vítima corrente e um relógio de ouro, avaliados em apro-

ximadamente R\$30 mil.

Segundo a Polícia Militar, após baterem com o carro em outro veículo, os suspeitos ainda tentaram fugir a pé. Um terceiro criminoso, que estava com a dupla, conseguiu escapar, mas o casal foi detido pelos policiais. Durante a abordagem, a PM apreendeu um revólver calibre 38, com numeração raspada e com cinco munições, sendo uma delas picotada e as outras quatro intactas.

De acordo com as informações da polícia, o homem e a mulher são casados. Eles sofreram ferimentos leves e foram levados para hospitais sob escolta

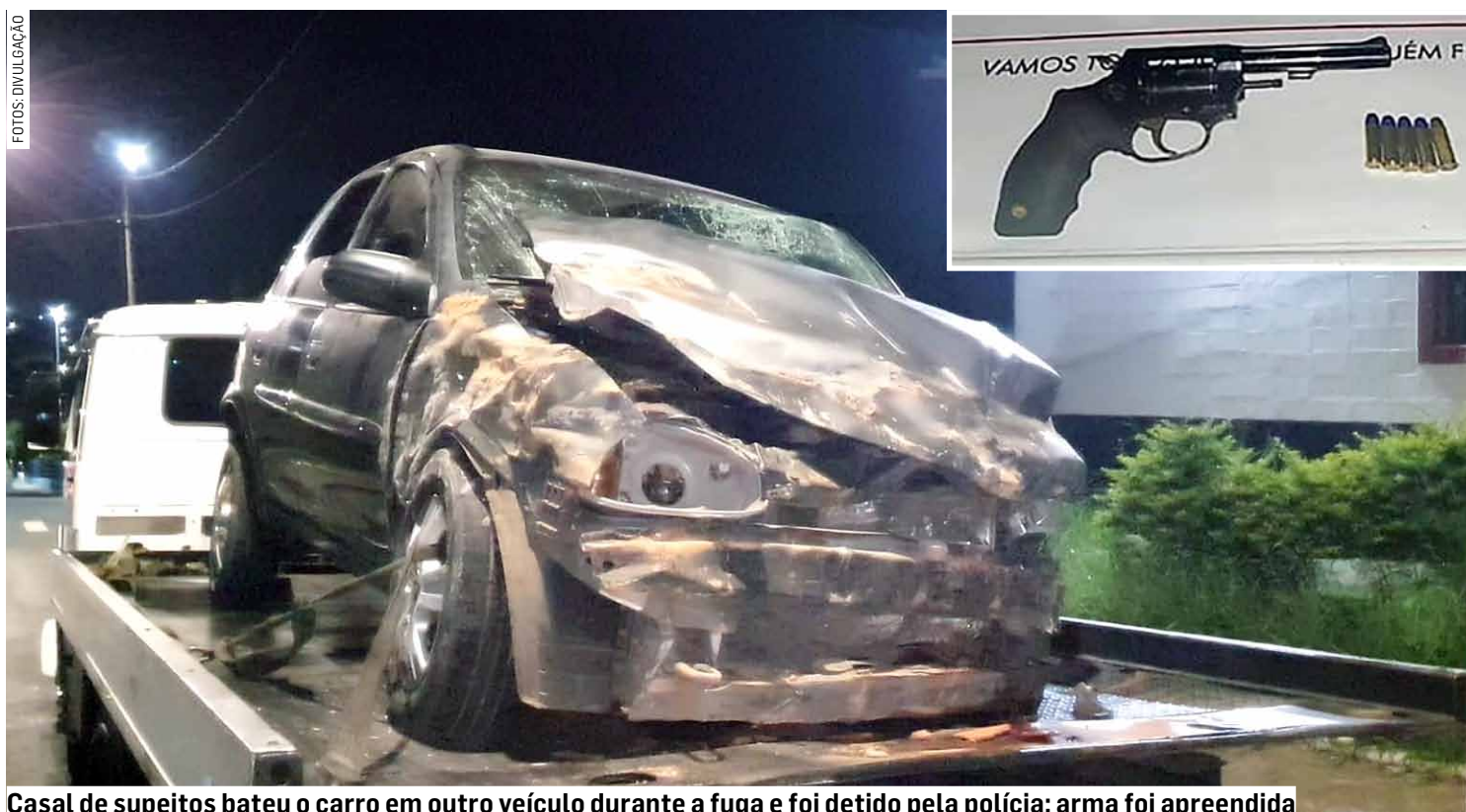

Casal de supeitos bateu o carro em outro veículo durante a fuga e foi detido pela polícia; arma foi apreendida

policial. Embora os suspeitos tenham se ferido no acidente, os ocupantes do outro veículo nada sofreram. O carro atingido precisou

ser guinchado devido à documentação vencida.

O acusado assumiu que iria praticar um roubo a uma adega, mas percebe-

ram a viatura e decidiram roubar somente os cordões de ouro e relógio do idoso.

O casal foi conduzido ao Plantão Policial de Horto-

lândia, onde o delegado tomou ciência dos fatos e determinou o registro do boletim de ocorrência de roubo e os dois ficaram presos.

## MAL SÚBITO

# Idoso passa mal e morre após sair de UBS em Hortolândia

**César Oliveira** • HORTOLÂNDIA  
tribunaliberal@tribunaliberal.com.br

Um idoso passou mal e faleceu na manhã desta segunda-feira (9), após deixar a UBS (Unidade Básica de Saúde) São Jorge, em Hortolândia. Moradores que passavam pelo local tentaram ajudar a vítima, que sofreu um mal súbito, e acionaram o Samu (Serviço de Atendimento Móvel de Urgência).

De acordo com relatos de testemunhas, o idoso caiu e as pessoas imediatamente se aproximaram para ajudar, chamando o resgate. Alguns moradores também correram até a unidade de

saúde para pedir socorro, mas o atendimento teria demorado a ocorrer.

Uma equipe da Guarda Municipal, que passava pelo local, também parou para ajudar e realizou as primeiras manobras de reanimação. Após cerca de 15 minutos, um médico da UBS chegou ao local, mas a vítima já estava em estado crítico. “O médico demorou cerca de 15 minutos e o Samu só chegou depois de 20 minutos. A gente fica chocada, porque ele passou mal em frente a uma UBS, então alguém poderia ter cuidado dele”, relatou uma testemunha.

De acordo com Leandro da Silva Severino, médico coordenador geral da atenção básica e especializada, o relato recebido pela unidade foi de que o homem havia ido até a UBS sem queixas, apenas para trocar a receita da esposa. Poucos minutos depois, eles receberam a informação de que uma pessoa estava passando mal na rua e que a GCM já estava prestando os primeiros socorros.

“A equipe da unidade, composta por uma médica e uma enfermeira, foi até o local e completou o atendimento iniciado pela Guarda Municipal, dentro da estru-

tura disponível na unidade. O Samu chegou e realizou a reanimação do paciente, que foi levado para a UPA (Unidade de Pronto Atendimento) Nova Hortolândia. Contudo, apesar de todo o esforço, ele veio a óbito”, relatou o médico.

Ainda segundo o relato, os guardas municipais chegaram primeiro ao local, pois os médicos levaram um tempo desde a informação recebida até o deslocamento de um profissional.

“Lembrando que as unidades de saúde não possuem os equipamentos do Samu. Mesmo que o atendimento tenha sido iniciado, o

Samu está mais capacitado para essas situações”, explicou o médico coordenador.

A Secretaria de Saúde de Hortolândia informou que o morador foi à UBS (Unidade Básica de Saúde) São Jorge, na manhã desta segunda-feira, por volta das 7h para solicitar a renovação da receita médica da esposa.

“O morador deixou a unidade em seguida, sem apresentar problema de saúde. Cerca de uma hora depois, populares informaram à equipe da UBS que o referido morador estava passando mal, na calçada, a cerca de 80 metros da unidade. Uma médica e uma enfermeira da

UBS foram ao local e encontraram a Guarda Municipal realizando manobra de reanimação no morador. A médica e a enfermeira também executaram a manobra”, informou a pasta.

“Ao ser acionado, o Samu chegou ao local em cerca de 12 minutos, ao verificar a piora do quadro do paciente, também realizou manobra de reanimação. O Samu entubou o paciente e o conduziu até a UPA (Unidade de Pronto Atendimento) Nova Hortolândia. Infelizmente, o morador não resistiu e veio a falecer na UPA, por volta das 9h30”, acrescentou a a nota.

## JARDIM SANTA TEREZINHA

# Dupla é detida com revólver, dinheiro e drogas em Sumaré

**César Oliveira** • SUMARÉ  
tribunaliberal@tribunaliberal.com.br

Dois homens foram presos por porte ilegal de arma de fogo, tráfico de drogas e associação para o tráfico na manhã do domingo (8), na rua Vicente Ferreira da Silva, no Jardim Santa Terezinha, em Sumaré.

Policiais militares estavam em patrulhamento quando avistaram um Chevrolet Equinox preto no sentido Centro. Logo em seguida foi informado - via Copom (Centro de Operações da Polícia Militar) -, que o condutor estava em posse de uma arma de fogo. A tentativa de abordagem foi ignorada pelo motorista do veículo, dando início a um acompanhamento. Durante o trajeto uma sacola amarela foi arremessada para fora do carro, que foi abordado na região de Nova Veneza.



Acusados foram detidos com R\$ 5 mil, revólver e drogas

Em revista pessoal no condutor e passageiro, foram encontradas cinco munições de calibre 38, sendo quatro deflagradas e uma intacta. Em vistória no veículo, foi localizado um pacote com ecstasy, R\$5 mil e iPhones. Na sacola amarela havia uma mini balança de precisão, sacos para embalar drogas, borrachas de prender dinheiro, maco-

nha, ecstasy, um revólver calibre 38 com numeração suprimida e munições intactas.

Questionado, o passageiro informou aos policiais que havia maconha em sua residência. No endereço, foram localizadas quatro porções de maconha. Os dois acusados foram conduzidos ao Plantão Policial, onde a dupla permaneceu presa.

## PORTE ILEGAL

# Preso com espingarda e revólver em Sumaré

■ A Polícia Militar prendeu um homem por porte ilegal de arma de fogo neste domingo (8), na rua 29, no Parque Pavan, em Sumaré. Com o suspeito foram apreendidos um revólver e uma espingarda. Os policiais faziam patrulhamento quando foram solicitados por um pedestre, que não quis se identificar, informando que um homem estaria armado próximo de um bar. A equipe foi até o local e realizou a abordagem ao suspei-

to. Em conversa com o acusado, ele informou que possuía uma espingarda em casa. Com autorização dele, foi realizada busca na residência, sendo localizada uma espingarda e um revólver calibre 32, sem munições. Foi dada voz de prisão ao homem e conduzido juntamente com as armas até o Plantão Policial de Sumaré. Após registro do boletim de ocorrência de flagrante por porte ilegal de arma de fogo, ele permaneceu detido.

## ACOMPANHAMENTO

# Homem é preso com motocicleta sem placa roubada em Sumaré

■ Um homem foi preso com uma motocicleta roubada no domingo (8) na rua Gervacina Alves Ferreira, na região do Jardim Maria Antônia, em Sumaré. Houve um breve acompanhamento pelas ruas e avenidas do bairro. A equipe de Polícia Militar de motocicletas, em patrulhamento pelo bairro Maria Antônia, se deparou com uma moto de grande porte pela praça. Ao avistar a equipe, o condutor tentou fuga, caiu da motocicleta e começou a fugir a pé. Ao tentar pular em uma residên-

cia, o suspeito foi alcançado, imobilizado e algemado. Ao ser perguntado sobre a motocicleta, ele se negou a dar explicações. Durante averiguação na moto, que estava sem placa, em pesquisa pelo número de chassi constatou roubo no dia 23 de novembro, em Campinas. Na ação, os ladrões trocaram tiros com a PM, um deles foi baleado. O homem apanhado com a moto foi conduzido até o Plantão Policial, onde foi elaborado o boletim de ocorrência de recepção e ficou preso.